

स्थानीय तहको वस्तुस्थिति विवरण

२०७६

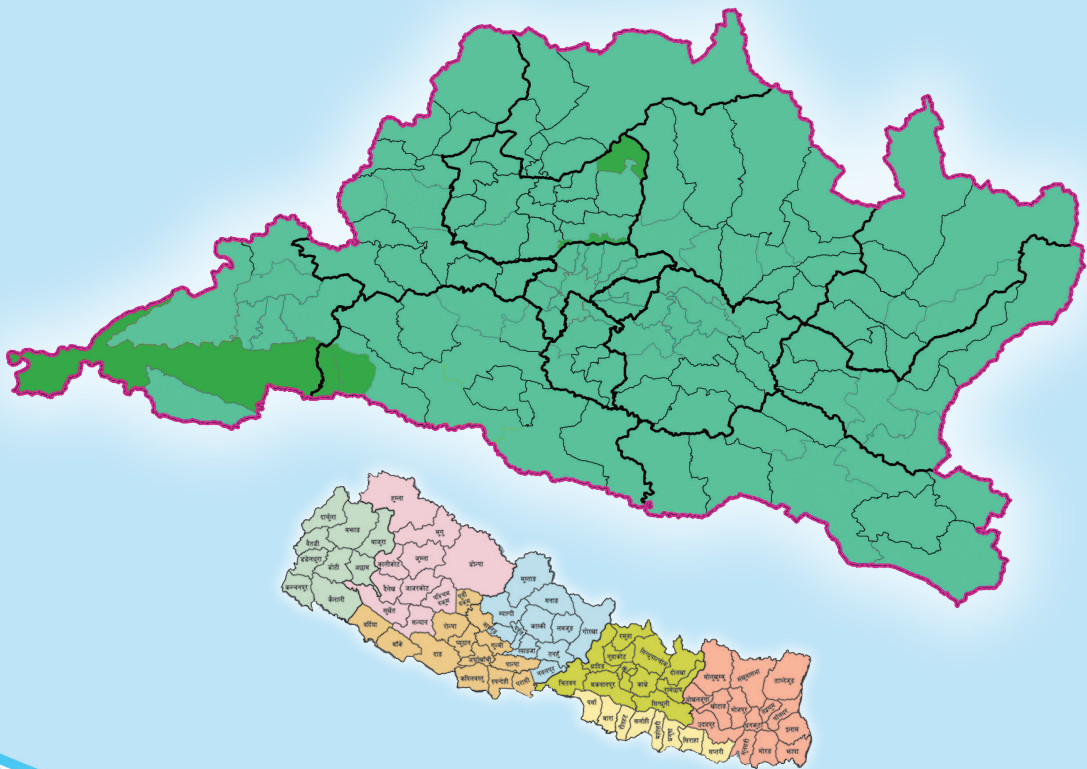

प्रदेश सरकार
प्रदेश नीति तथा योजना आयोग
प्रदेश नं. ३, हेटौडा, नेपाल

स्थानीय तहको वस्तुस्थिति विवरण

२०७६

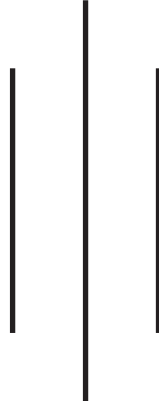

प्रदेश सरकार
प्रदेश नीति तथा योजना आयोग
प्रदेश नं. ३
हेटौंडा, मकवानपुर, नेपाल



प्रदेश नं. ३

हेटौंडा, मकवानपुर, नेपाल

मुख्यमन्त्री

विषय :- मन्तव्य

संघीय संरचना अनुसार स्थानीय तहको अधिकार, जिम्मेवारी र भौगोलिक दायरासमेत फराकिलो भएको अवस्था छ । यस कुरालाई ध्यानमा राखी जनताको समृद्धिको चाहनालाई सबै तहको सरकारले आफ्नो ठाउँबाट सम्बोधन गर्न आवश्यक छ भन्ने कुरामा दुईमत नहोला । स्थानीय तहको विकासको यथार्थ अवस्था झल्काउने तुलनायोग्य आधारभूत सूचनाहरूको अभावमा प्रदेश सरकारले स्थानीय सरकारलाई कुन क्षेत्रमा के, कति र कसरी सहयोग गर्ने तथा स्थानीय तहले पनि आफ्ना सिमित स्रोत र साधनलाई कुन क्षेत्रमा बढी केन्द्रित गर्ने भन्ने कुरा निक्यौल गर्न कठिन भैरहेको महसुस गरिएको छ । यही कठिनाईलाई सम्बोधन गर्न प्रदेश नीति तथा योजना आयोगले तयार गरेको "स्थानीय तहको आधारभूत विवरण, २०७६" ले महत्वपूर्ण सहयोग गर्नेछ भन्ने मैले विश्वास लिएको छु ।

देशको आर्थिक केन्द्र र राजधानीमात्र होइन भौगोलिक हिसाबले हिमालदेखि भित्री मधेशसम्म र प्रशासनिक पहुँचका हिसाबले अति दुर्मगदेखि सुगम क्षेत्रसम्ममा फैलिएका गाउँपालिकादेखि महानगर पालिकासम्मका स्थानीय तहहरूमा बसोबास गर्ने आम जनताको विकासको चाहनालाई न्यायोचित रूपले सम्बोधन गर्नु तीनवटै तहको सरकारको लागि चुनौतिको विषय हो । स्थानीय तहको धरातलीय यथार्थलाई पहिचान गर्न, सो अनुरूप विकासका प्राथमिकताहरू निर्धारण गर्न र विकास प्रयासलाई दिगो रूपमा संस्थागत गर्न तीनवटै तहको सरकारलाई यस विवरणले मद्दत गर्नेछ । यस प्रकारको महत्वपूर्ण विवरण प्रकाशन गरेकोमा प्रदेश नीति तथा योजना आयोग र विवरण तयारी कार्यमा संलग्न सबैलाई धन्यवाद दिन चाहान्छु ।

डोरमणि पौडेल

मुख्यमन्त्री तथा अध्यक्ष

प्रदेश नीति तथा योजना आयोग

२०७६/०२/१४



प्रदेश सरकार

प्रदेश नं. ३

आर्थिक मामिला तथा योजना मन्त्रालय



मा. कैलाश प्रसाद ढुंगेल
मन्त्री

निजी सचिवालय
हेटौडा, मकवानपुर, नेपाल

मन्तव्य

जनताको चाहना असिमित हुने तर राज्यको स्रोत र साधन भने सिमित हुने हुँदा उपलब्ध स्रोत र साधनको विवेकपूर्ण उपयोग गर्नु पर्छ भन्ने कुरा योजना तर्जुमाको एक सर्वमान्य सिद्धान्त नै हो । जनताको मतबाट निर्वाचित सरकार जनताप्रति जवाफदेही हुने भएकोले तीनवटै तहको सरकारले राज्यको स्रोत र साधन विवेकपूर्ण ढङ्गबाट उपयोग भएको छ भन्ने कुराको पुष्टि गर्नु पर्दछ र सो पुष्टि गर्ने आधार भनेको सही सूचना नै हो । तसर्थ, सूचना व्यवस्थापन प्रणालीको नयाँ संरचना अनुसार विकास तथा उचित व्यवस्थापन आजको आवश्यकता हो । यद्यपि, सरकार र विभिन्न निकायहरूले आफ्नो आवश्यकता अनुसार स्थानीय तहका खास-खास किसिमका सूचनाहरू सङ्कलन र विश्लेषण गर्ने कार्य गरिरहेका छन् । तर, सबैलाई काम लाग्ने खालका स्थानीय तहको आधारभूत सूचनाहरू एकै ठाउँबाट उपलब्ध हुन सकिरहेको देखिदैन । यही अभावलाई एक हदसम्म भएपनि पूरा गर्न प्रदेशका सबै स्थानीय तहलाई समेटेी तयार पारिएको “स्थानीय तहको वस्तुस्थिति विवरण, २०७६” ले महत्त गर्नेछ भन्ने मैले विश्वास गरेको छु ।

प्रदेशमा सबै क्षेत्रको सन्तुलित र न्यायोचित विकास हुनुपर्छ भन्ने कुरामा दुई मत छैन । सन्तुलित र न्यायोचित विकासको लागि - विकासमा असन्तुलन कहाँ र कुन क्षेत्रमा छ, विकासको मूल प्रवाहमा नसमेटेको समुदाय को हुन र कहाँ बस्छन्, आदि जानकारी आवश्यक छ । स्थानीय तहको जनसङ्ख्या, जातजाति, भाषाभाषी, दलित र सिमान्तकृत समुदाय, शिक्षा, स्वास्थ्य, आर्थिक अवस्था, विपद प्रभाव, मानव विकासको अवस्था लगायतका सूचनाहरू यसका लागि महत्त्वपूर्ण मानिन्छ । यीनै सूचनाहरू यस विवरणले समेटेको हुनाले यो एक महत्त्वपूर्ण सन्दर्भ सामग्रीको रूपमा रहनेछ भन्ने विश्वास गरेको छु । यसका लागि प्रदेश नीति तथा योजना आयोग र विवरण तयारीमा प्रत्यक्ष र अप्रत्यक्ष रूपमा संलग्न सबैलाई धन्यवाद दिन चाहान्छु ।

मा. कैलाश प्रसाद ढुङ्गेल
मन्त्री, आर्थिक मामिला तथा योजना
२०७६/०२/१४



प्रदेश सरकार
प्रदेश नीति तथा योजना आयोग
प्रदेश नं. ३
हेटौडा, मकवानपुर, नेपाल

मन्तव्य

नेपालको संविधानले स्थानीय तहलाई अधिकार सम्पन्न र जिम्मेवार निकायको रूपमा स्थापित गरेको छ । स्थानीय तहको आधारभूत सूचनाहरू एकीकृत रूपमा उपलब्ध हुन नसकेका कारण स्थानीय तहलाई संविधान र कानूनले तोकेका कार्यहरू गर्न कठिन भैरहेको सबैतिरबाट महसुस गरिएको छ । त्यसैगरी, उपयुक्त सूचनाहरूको अभावमा प्रदेश सरकारलाई पनि प्रदेश र स्थानीय तहको विकासका प्राथमिकताहरू निर्धारण गर्न, न्योयोचित रूपमा स्रोतको बाँडफाँड गरी विकासलाई सन्तुलित बनाउन र स्थानीय तहलाई तथ्यपरक मार्गदर्शन प्रदान गर्न कठिन भएको महसुस गरिएको छ । यसका अतिरिक्त, संघीय सरकार, निजी क्षेत्र, गैरसरकारी संस्थाहरू, प्राज्ञिक निकाय र अनुसन्धानकर्ताहरूलाई पनि लगभग यस्तै प्रकारको कठिनाई महसुस भईरहेको तथ्य बाहिर आइरहेको छ । सबै स्थानीय तहले नयाँ संरचना र जिम्मेवारी अनुसारको विस्तृत पार्श्वचित्र तयार नगरेको र तयार भएका पार्श्वचित्ररूमा पनि एकरूपता नभएकोले उपलब्ध सूचनाहरूलाई तुलना गर्न सकिने अवस्था रहेको देखिदैन । यीनै कठिनाईहरूलाई केही हदसम्म सम्बोधन गर्नका लागि “स्थानीय तहको आधारभूत विवरण, २०७६” तयार गरिएको हो । तसर्थ, स्थानीय तह, प्रदेश सरकार र संघीय सरकारलाई प्रदेश र स्थानीय विकासका सम्बन्धमा यथार्थपरक निर्णय लिनको लागि सहयोग पुर्याउने खालका आधारभूत सूचनाहरू एकै ठाउँबाट उपलब्ध गराउने, तुलनायोग्य सूचनाहरूको आधारमा सबै स्थानीय तहको विकासको वर्तमान अवस्थाको तुलनात्मक विवरण प्रस्तुत गर्ने र प्रदेश र स्थानीय तहको विकासका लागि क्रियाशिल संघ, संस्था, निजी क्षेत्र, विकास साभेदार, सरोकारवाला, प्राज्ञिक वर्ग र अनुसन्धानकर्ताहरूलाई आधारभूत सूचना उपलब्ध गराउने यसका प्रमुख उद्देश्यहरू हुन् ।

यो आधारभूत विवरणमा उपलब्ध भएसम्मका अद्यावधिक तथ्याङ्कहरू प्रयोग गरिएका छन् । यहाँ प्रस्तुत भएका सूचनाहरूको वर्गीकरण, विश्लेषण र प्रस्तुतीकरणलाई सकेसम्म सरल, एकरूप र तुलनायोग्य बनाउने प्रयास गरिएको छ । यसका लागि सबै तथ्याङ्कलाई स्थानीय तहको प्रकार, भौगोलिक क्षेत्र र प्रशासनिक पहुँचका आधारमा प्रस्तुत गरिएका छन् । विभिन्न सिमाहरूका कारण चाहेजति सूचनाहरू यसमा समावेश गर्न सकिएको छैन । आगामी विवरणमा छुटेका विषयहरू समेत समावेश गरी परिमार्जन तथा संशोधन मार्फत परिष्कृत गरिनेछ ।

यो विवरण तयार गर्ने क्रममा प्रदेश सरकारका माननीय मुख्यमन्त्री, माननीय मन्त्रीहरू, प्रदेशका माननीय सांसदहरू, प्रमुख सचिव तथा प्रदेश सरकारका सचिवहरू, प्रदेश नीति तथा योजना आयोगका माननीय सदस्यहरू र कर्मचारीहरू, विवरण तयारी टोलीका सदस्यहरू लगायत प्रत्यक्ष र परोक्ष रूपले सहयोग गर्ने अन्य महानुभावप्रति आभार र धन्यवाद व्यक्त गर्दछु । त्यसैगरी, सम्बन्धित कागजात, सूचना र विवरण उपलब्ध गराई सहयोग गर्ने व्यक्ति, निकाय तथा संघ संस्थाप्रतिसमेत हार्दिक धन्यवाद व्यक्त गर्दछु । अन्त्यमा, यो दस्तावेज संघीय सरकार, प्रदेश सरकार र स्थानीय तह तथा सम्बद्ध संघ, संस्था, निजी क्षेत्र, विकास साभेदार, सरोकारवाला, प्राज्ञिक वर्ग र अनुसन्धानकर्ताहरूको लागि एक महत्वपूर्ण सन्दर्भ सामग्री हुनेछ भन्ने विश्वास लिएको छु ।

१०७६६६६६

डा. खिमलाल देवकोटा
उपाध्यक्ष
२०७६/०२/१४

प्रदेश नीति तथा योजना आयोग

मा. मुख्यमन्त्री श्री डोरमणी पौडेल	अध्यक्ष
मा. आर्थिक मामिला तथा योजना मन्त्री श्री कैलाश प्रसाद हुङ्गेल	आमन्त्रित सदस्य
मा. डा. खिमलाल देवकोटा	उपाध्यक्ष
मा. श्री श्याम कुमार वस्नेत	सदस्य
मा. प्रा.डा. रामचन्द्र ढकाल	सदस्य
मा. डा. यमुना कडेल	सदस्य
श्री आनन्दराज ढकाल, प्रमुख सचिव	पदेन सदस्य
श्री बालकृष्ण घिमिरे, अर्थसचिव	पदेन सदस्य
श्री अन्जन न्यौपाने, प्रशासकीय प्रमुख	सदस्य सचिव

कार्यकारी सारांश

उपयुक्त सूचनाको अभावमा स्थानीय तहलाई आफ्ना विकासका प्राथमिकताहरू तय गर्न कठिन हुने कुरामा दुईमत छैन। स्थानीय तहसम्बन्धी सूचनाहरूको अभावमा प्रदेश सरकारलाई पनि प्रदेश र स्थानीय तहको विकासका प्राथमिकताहरू निर्धारण गर्न, न्यायोचित रूपमा स्रोतको बाँडफाँड गरी विकासलाई सन्तुलित बनाउन र स्थानीय तहलाई तथ्यपरक मार्गदर्शन प्रदान गर्न कठिन भएको महसुस गरिएको छ। यसका अतिरिक्त, संघीय सरकार, निजी क्षेत्र, गैरसरकारी संस्थाहरू, प्राज्ञिक निकाय र अनुसन्धानकर्ताहरूले पनि लगभग यस्तै प्रकारको कठिनाई महसुस गरिरहेको तथ्य बाहिर आइरहेको छ। नयाँ संरचना र जिम्मेवारी अनुसार केही स्थानीय तहले मात्र पार्श्वचित्र तयार गरेको भएता पनि सोमा सङ्ग्रहित सूचनाहरूमा पनि एकरूपता नभएकोले त्यसका आधारमा स्थानीय तहहरूलाई एक आपसमा तुलना गर्न सकिने अवस्था रहेको देखिदैन। यिनै कठिनाईहरूलाई केही हदसम्म भएपनि संबोधन गर्नका लागि प्रदेश नीति तथा योजना आयोगले यो 'स्थानीय तहको वस्तुस्थिति विवरण, २०७६' तयार गरेको हो।

यस प्रदेशमा स्थानीय तहको सङ्ख्या ७४ वटा गाउँपालिका, ४१ वटा नगरपालिका, १ वटा उपमहानगरपालिका र ३ वटा महानगरपालिका गरी कुल ११९ वटा छ। सबैभन्दा बढी स्थानीय तह धादिङ र काभ्रेपलाञ्चोक जिल्लामा क्रमशः १३/१३ वटा र सबैभन्दा कम भक्तपुर जिल्लामा ४ वटा छ। रसुवा जिल्लामा एउटा पनि नगरपालिका छैन भने काठमाण्डौँ र भक्तपुर जिल्लामा एउटा पनि गाउँपालिका छैन। काठमाण्डौँ, ललितपुर र चितवन जिल्लाहरूमा क्रमशः १/१ वटा महानगरपालिका छ भने मकवानपुर जिल्लामा एउटा उपमहानगरपालिका छ।

स्थानीय सरकार सञ्चालन ऐन, २०७४ को अनुसूची १ मा उल्लिखित भौगोलिक वर्गीकरण अनुसार यस प्रदेशमा हिमाली, पहाडी, काठमाण्डौँ उपत्यका र भित्री मधेशका जिल्लाहरू छन्। सो वर्गीकरण अनुसार हिमाली क्षेत्रमा ३८ गाउँपालिका र ९ नगरपालिका गरी ४७ स्थानीय तह, पहाडी क्षेत्रमा १७ नगरपालिका र ८ नगरपालिका गरी २५ स्थानीय तह, काठमाण्डौँ उपत्यकाका ३ जिल्लामा ३ गाउँपालिका, १६ नगरपालिका र २ महानगरपालिका गरी २१ स्थानीय तह र भित्री मधेशका सिन्धुली, मकवानपुर र चितवनमा १६ गाउँपालिका, ८ नगरपालिका, १ उपमहानगरपालिका र १ महानगरपालिका गरी २६ स्थानीय तहहरू छन्। त्यसैगरी, हालसालै संघीय मामिला तथा सामान्य प्रशासन मन्त्रालयले नेपालका स्थानीय तहलाई प्रशासनिक पहुँचका आधारमा अति दुर्गम, दुर्गम, मध्यम र सुगम गरी चार समूहमा विभाजन गरेको छ। यातायातको सुविधा (सडक तथा हवाई यातायातको गुणस्तर र नियमितता), प्रदेश राजधानीदेखिको दूरी, जिल्ला सदरमुकामदेखिको दूरी, स्थानीय तहमा उपलब्ध शिक्षा, स्वास्थ्य सेवा,

दूरसञ्चारको सेवा, विद्युत् सेवाको पहुँच र नियमितता, मानव विकास सूचकाङ्क, भौगोलिक अवस्थिति र स्थानीय तहको स्तर समेतको आधारमा सूचक निर्धारण गरी उक्त विभाजन गरेको हो। उक्त विभाजन अनुसार यस प्रदेशमा ४ गाउँपालिका अति दुर्गम, ३७ गाउँपालिका र २ नगरपालिका गरी ३९ स्थानीय तह दुर्गममा, ३३ गाउँपालिका र १५ नगरपालिका गरी ४८ स्थानीय तह मध्यममा र २४ नगरपालिका, १ उपमहानगरपालिका र ३ महानगरपालिका गरी २८ स्थानीय तह सुगम क्षेत्रमा पर्दछ।

यस वस्तुस्थिति विवरणमा समेटिएका सूचनाहरूको आधारमा यस प्रदेशका स्थानीय तहहरूको समग्र अवस्था निम्नानुसार रहेको देखिन्छ:

१. असन्तुलित जनसङ्ख्या वितरण

प्रदेशको कुल जनसङ्ख्याको २७.२७ प्रतिशत जनता गाउँपालिकाहरूमा बसोबास गर्छन् भने ७२.७३ प्रतिशत जनता नगरपालिका तथा महानगर/उपमहानगरपालिकाहरूमा बसोबास गर्छन्। काठमाण्डौँ उपत्यकाका स्थानीय तहहरूमा प्रदेशको कुल जनसङ्ख्याको ४५.१९ प्रतिशत जनताको बसोबास छ। सुगम क्षेत्रका स्थानीय तहहरूमा प्रदेशको कुल जनसङ्ख्याको ६०.४० प्रतिशत जनताको बसोबास छ। जनघनत्वको हिसाबले सबैभन्दा माथि रहेको काठमाण्डौँ महानगरपालिको जनघनत्व १९७२६ जना प्रति वर्ग कि.मी. छ भने अन्तिम स्थानमा रहेको गोसाइँकुण्ड गाउँपालिकाको जनघनत्व ७ जना प्रति वर्ग कि.मी. छ।

२. शहर र सुगम क्षेत्र केन्द्रित युवाशक्ति

गाउँपालिका, नगरपालिका र महानगर/उपमहानगरपालिकाहरूको कुल जनसङ्ख्यामा १५-३९ वर्ष उमेर समूहको युवाको हिस्सा करिब क्रमशः ३६, ४६ र ५१ प्रतिशत देखिन्छ। त्यसैगरी, अति दुर्गम, दुर्गम, मध्यम र सुगम क्षेत्रको कुल जनसङ्ख्यामा युवाको हिस्सा करिब ३४, ३५, ३८ र ५० प्रतिशत रहेको देखिन्छ।

३. पाँच वर्ष मुनिको असमान लैङ्गिक अनुपात

लैङ्गिक अनुपात १०० भन्दा बढी हुनु भनेको बालिकाको भन्दा बालकको सङ्ख्या बढी हुनु हो। उपलब्ध तथ्याङ्क अनुसार ११९ स्थानीय तहमा ५७ वटा स्थानीय तहको ५ वर्ष मुनिको लैङ्गिक अनुपात १०५ भन्दा बढी देखिन्छ। कागेश्वरी मनोहरा, कीर्तिपुर, बनेपा, रत्ननगर, मध्यपुर थिमी, धुलिखेल, चाँगुनारायण, सूर्यविनायक, चन्द्रागिरी र भक्तपुर नगरपालिका ५ वर्ष मुनिको लैङ्गिक अनुपात सबैभन्दा बढी भएका १० स्थानीय तहहरू हुन्। पहिलो स्थानमा रहेको कागेश्वरी मनोहरा नगरपालिकाको समग्र लैङ्गिक अनुपात १२१.६६ छ र दशौँ स्थानमा रहेको भक्तपुर नगरपालिकाको समग्र लैङ्गिक अनुपात ११५.२० छ।

स्वास्थ्य सेवामा सबैभन्दा बढी पहुँच भएका नगरपालिका र महानगर/उपमहानगरपालिकामा ५ वर्ष मुनिको लैङ्गिक अनुपात बढी हुनुको कारण लिङ्ग पहिचान गरी गर्भपतन गराउने अभ्यास प्रमुख कारण हुन सक्छ।

४. जातजाति

प्रदेशका ३२ वटा स्थानीय तहमा तामाङ जातिको जनसङ्ख्या ५० प्रतिशतभन्दा बढी रहेको देखिन्छ भने १ स्थानीय तहमा नेवार जातिको ५० प्रतिशतभन्दा बढी जनसङ्ख्या रहेको देखिन्छ। बहुमत जाति नेवार भएको एकमात्र स्थानीय तह भक्तपुर नगरपालिका हो जहाँ नेवार जातिको जनसङ्ख्या ७९.२४ प्रतिशत छ।

५. मातृभाषा

प्रदेशका ७४ गाउँपालिकामध्ये ४१ गाउँपालिका, ४१ नगरपालिकामध्ये ३९ नगरपालिका, १ उपमहानगर र ३ महानगरपालिका गरी कुल ८४ स्थानीय तहको पहिलो मातृभाषा नेपाली रहेको छ भने ३३ गाउँपालिका र १ नगरपालिका गरी कुल ३४ स्थानीय तहको पहिलो मातृभाषा तामाङ रहेको छ। त्यसैगरी १ नगरपालिका (भक्तपुर) को पहिलो मातृभाषा नेवारी रहेको छ।

६. साक्षरता र शैक्षिक प्राप्ति

गाउँपालिकाहरूको कुल साक्षरता दर ५९.४९ प्रतिशत रहेको देखिन्छ भने नगरपालिका र महानगर/उपमहानगरपालिकाको कुल साक्षरता दर क्रमशः ७६.०० र ८६.९६ प्रतिशत छ। तीनवटै वर्गका स्थानीय तहमा महिलाको दौजोमा पुरुषको साक्षरता दर बढी देखिन्छ। गाउँपालिकाहरूको कुल शिक्षित जनसङ्ख्याको अत्यधिक ठूलो हिस्सा अर्थात ८२.१६ प्रतिशतले एसएलसी मुनिको शिक्षा हासिल गरेको देखिन्छ। नगरपालिकाहरूको कुल शिक्षित जनसङ्ख्याको ६४.५० प्रतिशतले एसएलसी मुनिको शिक्षा हासिल गरेको देखिन्छ। महानगर/ उपमहानगरपालिकाहरूको कुल शिक्षित जनसङ्ख्याको ४८.०२ प्रतिशतले एसएलसी मुनिको शिक्षा हासिल गरेका छन्।

७. सामुदायिक विद्यालय

गाउँपालिकाहरूमा सामुदायिक विद्यालयको हिस्सा ९३.९६ प्रतिशत र संस्थागत विद्यालयको हिस्सा ६.०४ प्रतिशत छ। नगरपालिकाहरूमा सो हिस्सा क्रमशः ६२.८१ र ३७.१९ प्रतिशत छ। त्यसैगरी, महानगर/उपमहानगरपालिकाहरूमा उक्त हिस्सा क्रमशः २४.२८ र ७५.७२ प्रतिशत छ। यसरी उपलब्ध तथ्याङ्कले सामुदायिक विद्यालयहरूको उपस्थिति शहर र सुगम क्षेत्रमा कमजोर रहेको देखिन्छ।

८. विद्यार्थी शिक्षक अनुपात

प्राथमिक तहमा ६२ वटा स्थानीय तहमा १ जना शिक्षकको भागमा १५ जना भन्दा कम विद्यार्थी पर्दछ। निम्न माध्यमिक तहमा ७ वटा स्थानीय तहमा १ जना शिक्षकको भागमा १५ जना भन्दा कम विद्यार्थी पर्दछ। माध्यमिक तहमा २६ वटा स्थानीय तहमा १ जना शिक्षकको भागमा १५ जना भन्दा कम विद्यार्थी पर्दछ। त्यसैगरी, उच्च माध्यमिक तहमा ४५ वटा स्थानीय तहमा १ जना शिक्षकको भागमा १५ जना भन्दा कम विद्यार्थी पर्दछ।

९. स्वास्थ्य सेवा प्रदायक संस्थाहरूको उपस्थिति

सरकारी अस्पताल, प्राथमिक स्वास्थ्य केन्द्र, सरकारी स्वास्थ्य चौकी, शहरी स्वास्थ्य केन्द्र, सामुदायिक स्वास्थ्य एकाइ र अन्य सरकारी स्वास्थ्य संस्था तथा गैरसरकारी/निजी स्वास्थ्य संस्था गरी गाउँपालिका, नगरपालिका र महानगर/उपमहानगरपालिकाहरूमा क्रमशः ४८८, ५९८ र १२३४ वटा स्वास्थ्य सेवा प्रदायक संस्थाहरू सञ्चालित छन्। उक्त सङ्ख्या प्रदेशको कुल स्वास्थ्य सेवा प्रदायक संस्थाहरूको क्रमशः २१.०३, २५.७८ र ५३.१९ प्रतिशत हुन आउँछ। हिमाली, पहाडी, काठमाण्डौँ उपत्यका र भित्री मधेशमा स्वास्थ्य संस्थाहरूको उपस्थिति क्रमशः १६.९४, १०.१७, ६०.२६ र १२.६३ प्रतिशत हुन आउँछ। अति दुर्गम, दुर्गम, मध्यम र सुगम क्षेत्रहरूमा तिनीहरूको उपस्थिति क्रमशः १.२५, १२.२८, १७.२० र ६९.२७ प्रतिशत हुन आउँछ। स्वास्थ्य सेवा प्रदायक संस्थाहरू सबैभन्दा बढी भएका ३० स्थानीय तहमा मात्र ७३.९२ प्रतिशत स्वास्थ्य संस्थाहरू सञ्चालित छन्।

१०. लोपोन्मुख जाति

लोपोन्मुख जातिको सूचीमा रहेका कुसुन्डा, बनकरिया, राउटे, सुरेल, हायु, राजी, किसान, लेप्चा, मेचे र कुशवाडीया मध्ये हायु, लेप्चा, राजी र मेचे जातिहरू ११ स्थानीय तहमा २६९२ जनाको सङ्ख्यामा रहेको देखिन्छ।

११. अति सिमान्तकृत समुदाय

नेपालका आदिवासी जनजातिहरूको सूची अनुसार माझी, सियार, ल्होमी (शिडसावा), थुदान, धानुक, चेपाङ, सतार(सन्थाल), थामी, झागड, बोटे, दुनुवार र बरामु गरी १२ जातिलाई अति सिमान्तकृत समूहको रूपमा पहिचान गरिएको छ। अति सिमान्तकृत समुदायको बसोबास प्रदेशका ९२ वटा स्थानीय तहमा रहेको देखिन्छ।

१२. सिमान्तकृत समुदाय

नेपालका आदिवासी जनजातिहरूको सूची अनुसार सनुवार, थारू, तामाङ, भुजेल, कुमाल, राजवंशी, गन्गाई, धिमाल, भोटे, दराई, ताजपुरिया, पहरी, तोक्पेगोला, फ्रि, मुगाल, लार्के, ल्होपा, दुरा र बालुङ गरी २० जातिलाई सिमान्तकृत समूहको रूपमा पहिचान गरिएको छ। सिमान्तकृत समुदायको बसोबास प्रदेशका सबै स्थानीय तहमा रहेको देखिन्छ।

१३. दलित समुदाय

प्रदेशका सबै स्थानीय तहमा दलित समुदायको उपस्थिति देखिन्छ। गाउँपालिका, नगरपालिका, महानगर/उपमहानगरपालिकाहरूमा दलित समुदायको हिस्सा क्रमशः ७.६८, ५.६७ र ३.९६ प्रतिशत रहेको देखिन्छ। प्रतिशतका हिसाबले गाउँपालिकाहरूमा दलित समुदायको बसोबास अन्य स्थानीय तहको तुलनामा बढी रहेको देखिन्छ।

१४. एलपी ग्यासबाट खाना पकाउने

महानगर/उपमहानगरपालिकाको करिब ८३ प्रतिशत परिवारले खाना पकाउनको लागि एलपी ग्यासको प्रयोग गर्दछ भने नगरपालिकाहरूमा त्यसको हिस्सा करिब ४५ प्रतिशत रहेको छ। गाउँपालिकाहरूमा भने एलपी ग्यासबाट खाना पकाउने परिवार करिब ३ प्रतिशतमात्र देखिन्छ।

१५. दाउराबाट खाना पकाउने

गाउँपालिकाहरूको करिब ९४ प्रतिशत परिवारले खाना पकाउनको लागि दाउराको प्रयोग गर्ने गरेको देखिन्छ भने नगरपालिकाहरूका पनि करिब ४६ मानिसहरूले खाना पकाउनको लागि दाउराको प्रयोग गर्ने गरेको देखिन्छ। महानगर/उपमहानगरपालिकाको भने करिब ११ प्रतिशत परिवारले मात्र खाना पकाउनको लागि दाउराको प्रयोग गर्ने गरेको देखिन्छ।

१६. बत्तीको लागि बिजुली प्रयोग गर्ने परिवारको

महानगर/उपमहानगरपालिका र नगरपालिकाहरूका क्रमशः करिब ९८ र ९० प्रतिशत परिवारले बत्तीको लागि बिजुलीको प्रयोग गरेको देखिन्छ भने गाउँपालिकाहरूको करिब ६२ प्रतिशत परिवारले बत्तीको लागि बिजुलीको प्रयोग गर्ने गरेको देखिन्छ। यसबाट गाउँपालिकाहरूको करिब ३८ प्रतिशत घरधुरीमा बिजुली पुऱ्याउन बाँकी रहेको देखिन्छ।

१७. बैंक र वित्तीय संस्था

गाउँपालिकाहरूमा बैंक तथा वित्तीय संस्थाहरूको २६१ वटा कार्यालयहरू रहेको देखिन्छ। नगरपालिकाहरूमा उक्त सङ्ख्या ७०२ वटा देखिन्छ। तर, महानगर/उपमहानगरपालिकाहरूमा सो सङ्ख्या ९०५ वटा देखिन्छ। ४ वटा स्थानीय तह खानीखोला, घ्याङलेख, रूबी भ्याली र खनियाबास गाउँपालिकाहरूमा कुनै पनि बैंक तथा वित्तीय संस्थाका कार्यालयहरू रहेका छैनन्।

१८. उच्चशिक्षण/आर्थिक एकाइ

गाउँपालिकाहरूमा ४२ हजार ४ सय ७७ वटा आर्थिक एकाइहरू रहेका छन् जुन प्रदेशको कुल आर्थिक एकाइको करिब १५ प्रतिशत हुन आउँछ। नगरपालिकाहरूमा १ लाख १५ हजार २ सय ८८ वटा आर्थिक एकाइहरू रहेका छन् जुन प्रदेशको कुल आर्थिक एकाइको करिब ४१ प्रतिशत हुन आउँछ। त्यसैगरी, महानगर/उपमहानगरपालिकाहरूमा १ लाख २४ हजार २ सय ९१ वटा आर्थिक एकाइहरू रहेका छन् जुन प्रदेशको कुल आर्थिक एकाइको करिब ४४ हुन आउँछ।

१९. विपदका कारण मृत्यु

संघीय सरकारको गृह मन्त्रालयले राखेको सन् २००८ देखि २०१८ सम्मको (१० वर्षको) अभिलेख अनुसार गाउँपालिकाहरूमा ज्यान लिने प्रमुख तीन विपदहरूमा क्रमशः चट्याङ, पहिरो र दुर्घटना देखिन्छ। नगरपालिकाहरूमा ज्यान लिने प्रमुख तीन विपदहरूमा क्रमशः दुर्घटना, चट्याङ, आगलागी देखिन्छ। महानगर/उपमहानगरपालिकाहरूमा ज्यान लिने प्रमुख तीन विपदहरूमा क्रमशः आगलागी, दुर्घटना र बाढी देखिन्छ। अन्य कारणमा चट्याङ र पहिरो देखिन्छ। विगत दश वर्षमा प्रति १० हजार जनामा गाउँपालिकाहरूमा ३.२ जनाले, नगरपालिकाहरूमा १.१ जनाले र महानगर/उपमहानगरपालिकाहरूमा ०.९ जनाले विपदका कारणले ज्यान गुमाएको देखिन्छ भने प्रति १० हजार जनामा गाउँपालिकाहरूमा ५.३ जना, नगरपालिकाहरूमा १.५ जना र महानगर/उपमहानगरपालिकाहरूमा १.९ जना विपदका कारणले घाइते भएको देखिन्छ। त्यसैगरी प्रति १० हजार भवन/संरचनामा गाउँपालिकाहरूमा ८.७ वटा, नगरपालिकाहरूमा ५.१ वटा र महानगर/उपमहानगरपालिकाहरूमा ३.५ वटा भवन/संरचनामा विपदका कारणले क्षति पुगेको देखिन्छ।

२०. मानव विकासको अवस्था

गाउँपालिकाहरूमा ललितपुरको बागमती गाउँपालिकाको मानव विकास सूचकाङ्क सबैभन्दा माथि देखिन्छ

भने सबैभन्दा पुछारमा धादिङको रूबी भ्याली गाउँपालिका देखिन्छ। त्यसैगरी नगरपालिकाहरूमा कीर्तिपुर नगरपालिकाको मानव विकास सूचकाङ्क सबैभन्दा माथि देखिन्छ भने सबैभन्दा पुछारमा दुधौली नगरपालिका देखिन्छ। महानगर/उपमहानगरपालिकाहरूमा मानव विकास सूचकाङ्क सबैभन्दा माथि काठमाण्डौं महानगरपालिकामा र सबैभन्दा कम हेटौँडा उपमहानगरपालिकामा देखिन्छ। मानव विकासको सूचकाङ्क अनुसार माथिल्लो १५ स्थानीय तहहरूमा ३ महानगरपालिका, १ उपमहानगरपालिका र ११ नगरपालिकाहरू पर्दछ भने तल्लो १५ स्थानीय तहहरूमा १ नगरपालिका र १४ गाउँपालिकाहरू पर्दछ। माथिल्लो १५ स्थानीय तहमध्ये सबैभन्दा माथि काठमाडौं महानगरपालिका र पुछारमा भक्तपुर नगरपालिका पर्दछ भने तल्लो १५ स्थानीय तहमध्ये सबैभन्दा माथि फिक्कल गाउँपालिका पर्दछ र पुछारमा रूबी भ्याली गाउँपालिका पर्दछ।

२१. स्थानीय जनप्रतिनिधिहरूको लैङ्गिक अवस्था

गाउँपालिकाहरूमा महिला जनप्रतिनिधिहरू करिब ४५ प्रतिशत र पुरुष जनप्रतिनिधिहरू करिब ५५ प्रतिशत रहेको देखिन्छ। नगरपालिकाहरूमा सो हिस्सा क्रमशः ४४ प्रतिशत र ५६ प्रतिशत देखिन्छ। त्यसैगरी, महानगर/उपमहानगरपालिकाहरूमा सो हिस्सा क्रमशः ४२ प्रतिशत र ५८ प्रतिशत देखिन्छ। महिला जनप्रतिनिधिहरू सबैभन्दा बढी भएको स्थानीय तह ईन्द्रसरोवर गाउँपालिका हो जहाँ करिब ५२ प्रतिशत महिला जनप्रतिनिधिहरू छन् भने सबैभन्दा कम महिला जनप्रतिनिधि भएको स्थानीय तह ललितपुर महानगरपालिका हो जहाँ केवल ३८ प्रतिशत महिला जनप्रतिनिधिहरू छन्।

२२. स्थानीय तहको पदाधिकारीहरूको लैङ्गिक अवस्था

७४ गाउँपालिकाहरूमध्ये ३ वटा गाउँपालिकाहरू ईच्छाकामना गापा, सिन्धुलीको सुनकोसी गापा र कालिका गाउँपालिकाको अध्यक्ष महिला रहेको देखिन्छ। ७४ मा ६८ उपाध्यक्षहरू महिला रहेको देखिन्छ। ५४२ वडा अध्यक्षहरूमा केवल १ जना मात्र वडा अध्यक्ष (खाँडादेवी गाउँपालिकाको वडा नं. ३) महिला रहेको देखिन्छ। गाउँपालिकाहरूको कुल पदाधिकारीमा करिब १० प्रतिशत पदाधिकारी महिला रहेको देखिन्छ। ४१ मा केवल १ वटा नगरपालिका (राप्ती नगरपालिका)को प्रमुख महिला रहेको देखिन्छ। ४१ मा ३८ उपप्रमुखहरू महिला रहेको देखिन्छ। ४७० वडा अध्यक्षहरूमा ४ जना मात्र वडा अध्यक्षहरू (बेलकोटगढी ६, राप्ति ५ र ७ र तारकेश्वर ११मा) महिला रहेको देखिन्छ। नगरपालिकाहरूको कुल पदाधिकारीमा करिब ८ प्रतिशत पदाधिकारी महिला रहेको देखिन्छ। त्यसैगरी, ४ महानगर/उपमहानगरपालिकाहरूमध्ये केवल १ वटा (भरतपुर महानगरपालिका)को प्रमुख महिला रहेको देखिन्छ। ४ मा ४ वटै उपप्रमुखहरू महिला रहेको देखिन्छ। १०९ वडा अध्यक्षहरूमा १ जना मात्र वडा अध्यक्ष (काठमाण्डौं

महानगरपालिकाको वडा नं. १४) महिला रहेको देखिन्छ। महानगर/उपमहानगरपालिकाहरूको कुल पदाधिकारीमा करिब ५ प्रतिशत पदाधिकारी महिला रहेको देखिन्छ। पदाधिकारीहरूमा महिला जनप्रतिनिधिको हिस्सा गाउँपालिकामाभन्दा नगरपालिकामा कमजोर र नगरपालिकामाभन्दा महानगर/उपमहानगरपालिका झन कमजोर रहेको देखिन्छ।

२३. स्थानीय तहको कार्यालय भवनको अवस्था

७४ मध्ये ३६ वटा भाडाको भवनमा सञ्चालन भैरहेको छ भने ५४२ वडामध्ये २७२ वटा वडा कार्यालयहरू भाडाको भवनमा सञ्चालन भैरहेको देखिन्छ। ४१ मध्ये १५ वटा भाडाको भवनमा सञ्चालन भैरहेको छ भने ४७० वडामध्ये १९० वटा वडा कार्यालयहरू भाडाको भवनमा सञ्चालन भैरहेको देखिन्छ। काठमाण्डौ महानगरपालिकाको चाहिँ आफ्नै/सरकारी र भाडाको गरी दुबै खाले भवनमा सञ्चालन भैरहेको छ। महानगर/उपमहानगरपालिकाको १०९ वडामध्ये २९ वटा वडा कार्यालयहरू भाडाको भवनमा सञ्चालन भैरहेको देखिन्छ।

२४. स्थानीय तहमा टेलिफोन सुविधाको अवस्था

७४ मध्ये ३९ वटा गाउँपालिकाको कार्यालयमा टेलिफोन सुविधा भएको देखिँदैन। त्यसैगरी, ५४२ वडाहरूमध्ये ४७८ वटामा उक्त सुविधा भएको देखिँदैन। ४१ मा १ वटा नगरपालिका (बेलकोटगढी) मा ल्याण्डलाइन वा सीडीएमए फोन सुविधा भएको देखिँदैन। त्यसैगरी, ४७० वडाहरूमध्ये १७९ वटामा उक्त सुविधा भएको देखिँदैन। ४ मा ४ वटै महानगर/नगरपालिकाहरूको कार्यपालिकाको कार्यालयमा ल्याण्डलाइन वा सीडीएमए फोन सुविधा भएको देखिन्छ तर १०९ वडाहरूमध्ये ३ वटामा उक्त सुविधा भएको देखिँदैन।

२५. स्थानीय तहमा इमेल र इन्टरनेट सुविधाको अवस्था

७४ मध्ये ५ वटा गाउँपालिकाहरूको कार्यपालिकाको कार्यालयमा इमेल र इन्टरनेट सुविधा भएको देखिँदैन। त्यसैगरी, ५४२ वडाहरूमध्ये २८० वटा वडा कार्यालयहरूमा इमेल र इन्टरनेट सुविधा भएको देखिँदैन। ४१ मा ४१ वटा नगरपालिकाहरूको कार्यपालिकाको कार्यालयमा इमेल र इन्टरनेट सुविधा भएको देखिन्छ भने तर ४७० वडाहरूमध्ये ५३ वटामा उक्त सुविधा भएको देखिँदैन। तर सबै महानगर/उपमहानगरपालिकाहरूको कार्यपालिकाको कार्यालय र सबै वडा कार्यालयहरूमा इमेल र इन्टरनेट सुविधा भएको देखिन्छ।

विषय सूची

परिच्छेद एक: परिचय	१
१.१ परिचय	१
१.२ उद्देश्य.....	३
१.३ विधि, सूचनाको स्रोत र सीमाहरू	४
परिच्छेद दुई: जनसङ्ख्यक अवस्था	५
२.१ जनसङ्ख्या र जनघनत्व	५
२.२ उमेर समूह अनुसारको जनसङ्ख्या.....	९
२.३ लैङ्गिक अनुपात.....	१३
क. समग्र लैङ्गिक अनुपात	१३
ख. ५ वर्ष मुनिको लैङ्गिक अनुपात.....	१६
२.४ महिलाको स्वामित्वमा जमिन र घर.....	१९
२.५ परिवारमुली महिला.....	२२
२.६ प्रमुख जातजाति	२५
२.७ प्रमुख मातृभाषा	२५
परिच्छेद तीन: सामाजिक अवस्था.....	२७
३.१ शिक्षा.....	२७
क. साक्षरता दर.....	२७
ख. प्राप्त शैक्षिक उपलब्धि	३०
ग. विद्यालय सङ्ख्या.....	३७
घ. विद्यालय भर्ना दर.....	३९
ङ. विद्यार्थी शिक्षक अनुपात.....	७७

च.	दलित विद्यार्थी.....	९२
छ.	जनजाति विद्यार्थी	९५
३.२	स्वास्थ्य	९७
क.	खोप.....	९७
ख.	झाडापखाला	१०३
ग.	श्वास प्रश्वास र निमोनिया	१०५
घ.	क्षय रोग	१०८
ङ.	स्वास्थ्य सेवा प्रदायक संस्थाहरू	१०९
३.३	अपाङ्गता.....	११२
३.४	लोपोन्मुख जाति.....	११६
३.५	सिमान्तकृत समुदाय.....	११७
३.६	सुविधाबाट वञ्चित समुदाय.....	१२०
३.७	दलित समुदाय	१२२
३.८	बाल विवाह भएको जनसङ्ख्या	१२३
परिच्छेद	चार: परिवारको आर्थिक अवस्था.....	१२९
४.१	घरको अवस्था	१२९
क.	ढलान पिल्लरको जग भएको परिवारको विवरण.....	१२९
ख.	सिमेन्टको जोडाई भएको ढुङ्गा/ईटको जग भएको परिवारको विवरण	१३१
ग.	सिमेन्टको गारो भएको परिवारको विवरण	१३३
घ.	माटोको जोडाइवाला ढुङ्गा/ईटको गारो भएको घरमा बस्ने परिवारको विवरण.....	१३५
ङ.	ढलानको छानो भएको परिवारको विवरण	१३७
च.	जस्ताको छानो भएको परिवारको विवरण.....	१३९
४.२	खाना पकाउने इन्धन	१४१
क.	एलपी ग्यासबाट खाना पकाउने परिवारको विवरण	१४१

ख.	दाउराबाट खाना पकाउने परिवारको विवरण	१४३
४.३	बत्तीको स्रोत	१४५
क.	बत्तीको लागि बिजुली प्रयोग गर्ने परिवारको विवरण.....	१४५
ख.	बत्तीको लागि मट्टितेल प्रयोग गर्ने परिवारको विवरण	१४७
४.४	खानेपानी	१४९
क.	पाइपको पानी प्रयोग गर्ने परिवारको विवरण.....	१४९
ख.	ट्युबवेल/हातेपम्पको पानी प्रयोग गर्ने परिवारको विवरण	१५१
ग.	ढाकिएको ईनार/कुवाको पानी प्रयोग गर्ने परिवारको विवरण	१५३
४.५	सरसफाइ	१५५
क.	ढलमा जोडिएको फलस शौचालय भएको परिवारको विवरण	१५५
ख.	सेप्टिक ट्याङ्कमा जोडिएको फलस शौचालय भएको परिवारको विवरण.....	१५७
४.६	सूचना तथा संचार सुविधा	१५९
४.७	सवारी साधन सुविधा	१६३
४.८	अन्य सुविधाहरू.....	१६६
४.९	घरायसी सुविधाविहीन परिवारहरू	१६८
४.९	आवासको प्रकार	१७०
परिच्छेद पाँच: बैंक, सहकारी र उद्यमशिलता		१७४
५.१	बैंक र वित्तीय संस्था.....	१७४
५.२	सहकारी.....	१७७
५.३	उद्यमशिलता/आर्थिक एकाइ.....	१७९
परिच्छेद छ: विपद प्रभाव.....		१८३
६.१	विपदको प्रभाव.....	१८३
६.२	विपदका कारण मृत्यु हुनेको विवरण.....	१८३
६.३	विपदका कारण घाइते हुनेको विवरण	१८६

६.४	विपदका कारण क्षतिग्रस्त भवन/संरचनाको विवरण	१८९
	परिच्छेद सात: मानव विकास सूचकाङ्क	१९४
७.१	मानव विकासको अवस्था	१९४
७.२	मानव विकास सूचकाङ्कमा माथिल्लो र अन्तिम पन्ध्र स्थानीय तहरू	१९७
	परिच्छेद आठ: शासकीय अवस्था.....	१९८
८.१	स्थानीय जनप्रतिनिधिहरूको लैङ्गिक अवस्था	१९८
८.२	स्थानीय तहको पदाधिकारीहरूको लैङ्गिक अवस्था	२००
८.३	स्थानीय तहको कार्यालय भवनको अवस्था.....	२०४
८.४	स्थानीय तहमा टेलिफोन सुविधाको अवस्था.....	२०९
८.५	स्थानीय तहमा इमेल र इन्टरनेट सुविधाको अवस्था.....	२१४
	परिच्छेद नौ: निश्कर्ष र सुझावहरू	२२०
९.१	निश्कर्ष.....	२२०
९.२	सुझावहरू	२३४
	अनुसूचीहरू	२३७
	अनुसूची १ प्रकार अनुसार स्थानीय तहको सूची.....	२३८
	अनुसूची २ भौगोलिक क्षेत्र अनुसार स्थानीय तहको सूची.....	२४१
	अनुसूची ३ प्रशासनिक पहुँच स्थानीय तहको सूची.....	२४४
	अनुसूची ४ जनसङ्ख्या र जनघनत्व.....	२४७
	अनुसूची ५ युवा जनशक्तिको अवस्था.....	२५२
	अनुसूची ६ समग्र लैङ्गिक अनुपात	२५७
	अनुसूची ७ पाँच वर्ष मुनिको लैङ्गिक अनुपात	२६२
	अनुसूची ८ जमिन र घरमा महिलाको स्वामित्व	२६७
	अनुसूची ९ महिला परिवारमुली	२७१
	अनुसूची १० प्रमुख जातजाति.....	२७४

अनुसूची ११ प्रमुख पाँच मातृभाषा.....	३०६
अनुसूची १२ साक्षरता	३१४
अनुसूची १३ एसएलसी मुनिदेखि १०+२ सम्मको शैक्षिक उपलब्धि	३१९
अनुसूची १४ उच्च शैक्षिक उपलब्धि.....	३२४
अनुसूची १५ विद्यालय सङ्ख्या	३२९
अनुसूची १६ आधारभूत तहको कुल भर्ना दर.....	३३४
अनुसूची १७ आधारभूत तहको खुद भर्ना दर.....	३३९
अनुसूची १८ माध्यमिक तहको कुल भर्ना दर.....	३४४
अनुसूची १९ माध्यमिक तहको खुद भर्ना दर	३४९
अनुसूची २० प्राथमिक र निम्न माध्यमिक तहको विद्यार्थी शिक्षक अनुपात	३५४
अनुसूची २१ माध्यमिक र उच्चमाध्यमिक तहको विद्यार्थी शिक्षक अनुपात	३५९
अनुसूची २२ दलित विद्यार्थी (कक्षा ० र कक्षा १-१२).....	३६४
अनुसूची २३ जनजाति विद्यार्थी (कक्षा ० र कक्षा १-१२).....	३६९
अनुसूची २४ खोप	३७४
अनुसूची २५ झाडा पखाला.....	३८३
अनुसूची २६ श्वास प्रश्वास रोगीको सङ्ख्या	३८८
अनुसूची २७ निमोनिया रोगीको सङ्ख्या.....	३९३
अनुसूची २८ नयाँ क्षय रोगीको सङ्ख्या.....	३९८
अनुसूची २९ स्वास्थ्य सेवा प्रदायक संस्थाहरू.....	४०१
अनुसूची ३० अपाङ्गताको अवस्था.....	४०८
अनुसूची ३१ सिमान्तकृत समुदाय	४१४
अनुसूची ३२ सिमान्तकृत समुदायको सङ्ख्या	४३८
अनुसूची ३३ सुविधाबाट वञ्चित समुदाय.....	४४३
अनुसूची ३४ दलित समुदाय.....	४४८

अनुसूची ३५ बाल विवाह भएको जनसङ्ख्या	४५३
अनुसूची ३६ ढलान पिल्लरवाला जग भएको घरमा बस्ने परिवार.....	४५८
अनुसूची ३७ सिमेन्टको जोडाइ भएको ढुङ्गा/ईटको जग भएको घरमा बस्ने परिवार.....	४६३
अनुसूची ३८ माटोको जोडाई भएको ढुङ्गा/ईटको जग भएको परिवार	४६६
अनुसूची ३९ काठको जगमा बनेको घर भएको परिवार.....	४६९
अनुसूची ४० सिमेन्टको गारो भएको घरमा बस्ने परिवार	४७२
अनुसूची ४१ माटोको जोडाइवाला ढुङ्गा/ईटको गारो भएको घरमा.....	४७५
अनुसूची ४२ काठको गारो भएको घरमा बस्ने परिवार.....	४७८
अनुसूची ४३ बाँसको गारो भएको घरमा बस्ने परिवार	४८१
अनुसूची ४४ ढलानको छानो भएको घरमा बस्ने परिवार.....	४८४
अनुसूची ४५ जस्ताको छानो भएको घरमा बस्ने परिवार	४८७
अनुसूची ४६ टायल/खपटाको छानो भएको घरमा बस्ने परिवार.....	४९०
अनुसूची ४७ काठको छानो भएको घरमा बस्ने परिवार.....	४९३
अनुसूची ४८ एलपी ग्यासबाट खाना पकाउने परिवार.....	४९६
अनुसूची ४९ दाउराबाट खाना पकाउने परिवार	४९९
अनुसूची ५० विजुलीबाट खाना पकाउने परिवार.....	५०२
अनुसूची ५१ मट्टितेलबाट खाना पकाउने परिवारको प्रतिशत	५०५
अनुसूची ५२ गोबरग्यासबाट खाना पकाउने परिवार.....	५०८
अनुसूची ५३ बत्तीको लागि विजुली प्रयोग गर्ने परिवार.....	५११
अनुसूची ५४ बत्तीको लागि मट्टितेल प्रयोग गर्ने परिवार.....	५१४
अनुसूची ५५ बत्तीको लागि शौर्य ऊर्जा प्रयोग गर्ने परिवार.....	५१७
अनुसूची ५६ पाइपको पानी प्रयोग गर्ने परिवार	५२०
अनुसूची ५७ ट्युबवेल/हातेपम्पको पानी प्रयोग गर्ने परिवार.....	५२३
अनुसूची ५८ ढाकिएको ईनार/कुवाको पानी प्रयोग गर्ने परिवार.....	५२६

अनुसूची ५९ खुल्ला ईनार/कुवाको पानी प्रयोग गर्ने परिवार	५२९
अनुसूची ६० मुलको पानी प्रयोग गर्ने परिवार	५३२
अनुसूची ६१ नदि खोलाको पानी प्रयोग गर्ने परिवार	५३५
अनुसूची ६२ ढलमा जोडिएको फलस शौचालय भएको परिवार	५३८
अनुसूची ६३ सेप्टिक ट्याङ्कमा जोडिएको फलस शौचालय परिवार	५४१
अनुसूची ६४ साधारण शौचालय भएको परिवार	५४४
अनुसूची ६५ शौचालय नभएको परिवार	५४७
अनुसूची ६६ परिवारको सूचना तथा सञ्चार सुविधामा पहुँच	५५०
अनुसूची ६७ परिवारको सवारी साधनमा पहुँच	५५५
अनुसूची ६८ अन्य सुविधाहरू	५६०
अनुसूची ६९ घरायसी सुविधाविहीन परिवारहरू	५६५
अनुसूची ७० आवासको प्रकार	५६९
अनुसूची ७१ बैंक तथा वित्तीय संस्थाहरू	५७४
अनुसूची ७२ सहकारी	५८०
अनुसूची ७३ उद्यमशिलता/आर्थिक एकाइको अवस्था	५८३
अनुसूची ७४ विपदका कारण मृत्यु हुनेको विवरण	५८८
अनुसूची ७५ विपदका कारण घाइते हुनेको विवरण	५९३
अनुसूची ७६ विपदका कारण क्षति पुगेको घर संरचनाको विवरण	५९८
अनुसूची ७७ मानव विकास सूचकाङ्क	६०३
अनुसूची ७८ स्थानीय जनप्रतिनिधिहरूको लैङ्गिक अवस्था	६०९
अनुसूची ७९ स्थानीय तहको कार्यालय भवनको अवस्था	६१४
अनुसूची ८० स्थानीय तहमा टेलिफोन सुविधाको अवस्था	६१९
अनुसूची ८१ स्थानीय इमेल र इन्टरनेट सुविधाको अवस्था	६२४

परिच्छेद एक: परिचय

१.१ परिचय

क. स्थानीय तहको सङ्ख्या र प्रकार

नेपालमा संघीय शासन व्यवस्था लागु भएपछि दुई चरणमा भएको स्थानीय तहको निर्वाचनबाट चुनिएका जनप्रतिनिधिहरूबाट स्थानीय सरकारको सञ्चालन भइरहेको छ। यस प्रदेशमा स्थानीय तहको सङ्ख्या ७४ वटा गाउँपालिका, ४१ वटा नगरपालिका, १ वटा उपमहानगरपालिका र ३ वटा महानगरपालिका गरी कुल ११९ वटा छ। सबैभन्दा बढी स्थानीय तह धादिङ र काभ्रेपलाञ्चोक जिल्लामा क्रमशः १३/१३ वटा र सबैभन्दा कम भक्तपुर जिल्लामा ४ वटा छ। रसुवा जिल्लामा एउटा पनि नगरपालिका छैन भने काठमाण्डौं र भक्तपुर जिल्लामा एउटा पनि गाउँपालिका छैन। काठमाण्डौं, ललितपुर र चितवन जिल्लाहरूमा क्रमशः १/१ वटा महानगरपालिका छ भने मकवानपुर जिल्लामा एउटा उपमहानगरपालिका छ। थप विवरण तालिका १ र अनुसूची १ मा छ।

तालिका १: जिल्ला अनुसार स्थानीय तहको प्रकार र सङ्ख्या

जिल्लाको नाम	गाउँपालिका	नगरपालिका	महानगर/उपमहानगरपालिका	जम्मा स्थानीय तह
दोलखा	७	२		९
सिन्धुपाल्चोक	९	३		१२
रसुवा	५			५
धादिङ	११	२		१३
नुवाकोट	१०	२		१२
काठमाण्डौं		१०	१	११
भक्तपुर		४		४
ललितपुर	३	२	१	६
काभ्रेपलान्चोक	७	६		१३
रामेछाप	६	२		८
सिन्धुली	७	२		९
मकवानपुर	८	१	१	१०
चितवन	१	५	१	७
जम्मा	७४	४१	४	११९

स्रोत: मिति २०७३।११।२७ को नेपाल राजपत्र

स्थानीय सरकार सञ्चालन ऐन, २०७४ को अनुसूची १ मा उल्लिखित भौगोलिक वर्गीकरण अनुसार यस प्रदेशमा हिमाली, पहाडी, काठमाण्डौ उपत्यका र भित्री मधेशका जिल्लाहरू छन्। सो वर्गीकरण अनुसार हिमाली क्षेत्रमा ३८ गाउँपालिका र ९ नगरपालिका गरी ४७ स्थानीय तह, पहाडी क्षेत्रमा १७ नगरपालिका र ८ नगरपालिका गरी २५ स्थानीय तह, काठमाण्डौ उपत्यकाका ३ जिल्लामा ३ गाउँपालिका, १६ नगरपालिका र २ महानगरपालिका गरी २१ स्थानीय तह र भित्री मधेशका सिन्धुली, मकवानपुर र चितवनमा १६ गाउँपालिका, ८ नगरपालिका, १ उपमहानगरपालिका र १ महानगरपालिका गरी २६ स्थानीय तहहरू छन्। त्यसैगरी, हालसालै संघीय मामिला तथा सामान्य प्रशासन मन्त्रालयले नेपालका स्थानीय तहलाई प्रशासनिक पहुँचका आधारमा अति दुर्गम, दुर्गम, मध्यम र सुगम गरी चार समूहमा विभाजन गरेको छ। यातायातको सुविधा (सडक तथा हवाई यातायातको गुणस्तर र नियमितता), प्रदेश राजधानीदेखिको दूरी, जिल्ला सदरमुकामदेखिको दूरी, स्थानीय तहमा उपलब्ध शिक्षा, स्वास्थ्य सेवा, दूरसञ्चारको सेवा, विद्युत् सेवाको पहुँच र नियमितता, मानव विकास सूचकाङ्क, भौगोलिक अवस्थिति र स्थानीय तहको स्तर समेतको आधारमा सूचक निर्धारण गरी उक्त विभाजन गरेको हो। उक्त विभाजन अनुसार यस प्रदेशमा ४ गाउँपालिका अति दुर्गम, ३७ गाउँपालिका र २ नगरपालिका गरी ३९ स्थानीय तह दुर्गममा, ३३ गाउँपालिका र १५ नगरपालिका गरी ४८ स्थानीय तह मध्यममा र २४ नगरपालिका, १ उपमहानगरपालिका र ३ महानगरपालिका गरी २८ स्थानीय तह सुगम क्षेत्रमा पर्दछ। थप विवरण तालिका २ तथा अनुसूची २ र ३ मा छ।

तालिका २: भौगोलिक र प्रशासनिक वर्गीकरण अनुसार स्थानीय तहको विवरण

भौगोलिक क्षेत्र	स्थानीय तहको प्रकार	प्रशासनिक पहुँच अनुसार स्थानीय तहको सङ्ख्या				
		अति दुर्गम	दुर्गम	मध्यम	सुगम	जम्मा
हिमाली	गाउँपालिका	४	२६	८		३८
	नगरपालिका		१	८		९
	महानगर/उपमहानगरपालिका					
	हिमाली जम्मा	४	२७	१६	०	४७
पहाडी	गाउँपालिका		६	११		१७
	नगरपालिका			५	३	८
	महानगर/उपमहानगरपालिका					
	पहाडी जम्मा	०	६	१६	३	२५
काठमाण्डौ उपत्यका	गाउँपालिका			३		३
	नगरपालिका				१६	१६
	महानगर/उपमहानगरपालिका				२	२
	उपत्यका जम्मा	०	०	३	१८	२१
भित्री मधेश	गाउँपालिका		५	११		१६
	नगरपालिका		१	२	५	८

भौगोलिक क्षेत्र	स्थानीय तहको प्रकार	प्रशासनिक पहुँच अनुसार स्थानीय तहको सङ्ख्या				
		अति दुर्गम	दुर्गम	मध्यम	सुगम	जम्मा
	महानगर/उपमहानगरपालिका				२	२
	भित्री मधेश	०	६	१३	७	२६
	कुल जम्मा	४	३९	४८	२८	११९

स्रोत: स्थानीय सरकार सञ्चालन ऐन, २०७४ र संघीय मामिला तथा सामान्य प्रशासन मन्त्रालय

ख. स्थानीय तहसम्बन्धी तथ्याङ्कको अभाव

स्थानीय तह गठन भएको करिब ३ वर्ष पुगे पनि सो अनुसार आवश्यक सूचनाहरू व्यवस्थित हुन सकिरहेको छैन। स्थानीय विकासको लागि संविधानले स्थानीय तहलाई अधिकार सम्पन्न र जिम्मेवार निकायको रूपमा स्थापित गरेको छ। आधारभूत सूचनाहरूको अभावमा स्थानीय तहलाई संविधान र कानूनले तोकेका कार्यहरू पूरा गर्न कठिन भैरहेको सबैतिरबाट महसुस गरिएको छ। त्यसैगरी, उपयुक्त सूचनाहरूको अभावमा प्रदेश सरकारलाई पनि प्रदेश र स्थानीय तहको विकासका प्राथमिकताहरू निर्धारण गर्न, न्यायोचित रूपमा स्रोतको बाँडफाँड गरी विकासलाई सन्तुलित बनाउन र स्थानीय तहलाई तथ्यपरक मार्गदर्शन प्रदान गर्न कठिन भएको महसुस गरिएको छ। यसका अतिरिक्त, संघीय सरकार, निजी क्षेत्र, गैरसरकारी संस्थाहरू, प्राज्ञिक निकाय र अनुसन्धानकर्ताहरूले पनि लगभग यस्तै प्रकारको कठिनाई महसुस गरिरहेको तथ्य बाहिर आइरहेको छ। नयाँ संरचना र जिम्मेवारी अनुसार केही स्थानीय तहले मात्र पार्श्वचित्र तयार गरेको भएता पनि सोमा सङ्ग्रहित सूचनाहरूमा पनि एकरूपता नभएकोले त्यसका आधारमा स्थानीय तहहरूलाई एक आपसमा तुलना गर्न सकिने अवस्था रहेको देखिदैन। यिनै कठिनाईहरूलाई केही हदसम्म भएपनि संबोधन गर्नका लागि प्रदेश नीति तथा योजना आयोगले यो 'स्थानीय तहको वस्तुस्थिति विवरण, २०७६' तयार गरेको हो।

१.२ उद्देश्य

यस वस्तुस्थिति विवरणका निम्न उद्देश्यहरू रहेका छन्:

- क. स्थानीय तह, प्रदेश सरकार र संघीय सरकारलाई प्रदेश र स्थानीय तहको विकासका सम्बन्धमा यथार्थपरक निर्णय लिनको लागि सहयोग पुऱ्याउने खालका आधारभूत सूचनाहरू एकै ठाउँबाट उपलब्ध गराउने,
- ख. तुलनायोग्य सूचनाहरूको आधारमा सबै स्थानीय तहको विकासको वर्तमान अवस्थाको तुलनात्मक विवरण प्रस्तुत गर्ने, र

ग. प्रदेश र स्थानीय तहको विकासका लागि क्रियाशील संघ, संस्था, निजी क्षेत्र, विकास साझेदार, सरोकारवाला, प्राज्ञिक वर्ग र अनुसन्धानकर्ताहरूलाई स्थानीय तहको आधारभूत सूचना उपलब्ध गराउने।

१.३ विधि, सूचनाको स्रोत र सीमाहरू

यस विवरणमा प्रस्तुत गरिएका सूचनाहरू मूलतः द्वितीय स्रोतबाट सङ्कलन गरिएका छन्। जनसङ्ख्याक सूचनाहरू राष्ट्रिय जनगणना २०६८ मा आधारित छन् भने शिक्षा सम्बन्धी सूचनाहरू शिक्षा विभाग, स्वास्थ्य सम्बन्धी सूचनाहरू स्वास्थ्य सेवा विभाग र विपद सम्बन्धी सूचनाहरू गृह मन्त्रालयको वेबसाइट र पछिल्ला प्रतिवेदनहरूमा आधारित छन्। स्थानीय तहसम्बन्धी सूचनाहरू स्थानीय तह गठनका सम्बन्धमा प्रकाशित राजपत्र, निर्वाचन आयोग र सम्बन्धित स्थानीय तहबाट प्राप्त गरिएका छन्। संघीय मामिला तथा सामान्य प्रशासन मन्त्रालय, संघीय सरकारका अन्य मन्त्रालय, विभाग र स्थानीय तहको वेब साइटबाट पनि आवश्यक सूचना सङ्कलन गरिएका छन्। स्थानीय तह र अन्य सम्बन्धित निकायहरूबाट पत्राचार, अनलाइन सर्वे, इमेल र टेलिफोन सम्पर्कको माध्यमबाट समेत संभव भएसम्मका सूचनाहरू सङ्कलन गरिएका छन्।

यो वस्तुस्थिति विवरण तयार गर्दा उपलब्ध भएसम्मका अद्यावधिक तथ्याङ्क प्रयोग गरिएको छ। प्राप्त भएका कतिपय सूचनाहरूको प्रकार, मात्रा र गहिराई खोजे अनुरूपको नभएको हुनाले चाहे जसरी प्रस्तुत गर्न सकिएको छैन। यहाँ प्रस्तुत गरिएका सूचनाहरूको वर्गीकरण, विश्लेषण र प्रस्तुतीकरणलाई सकेसम्म सरल, एकरूप र तुलनायोग्य बनाउने प्रयास गरिएको छ। यद्यपि, यसमा सामान्य मानवीय तथा प्राविधिक त्रुटी हुन सक्ने संभावनालाई नकार्न सकिदैन। विभिन्न सीमाहरूका कारण चाहेजति सूचनाहरू यसमा समावेश गर्न सकिएको छैन। यसका अतिरिक्त, कतिपय महत्वपूर्ण विषय छुट हुन सक्ने हुँदा आगामी विवरणमा ती विषयसमेत समावेश गरी परिमार्जन तथा संशोधन मार्फत् परिष्कृत गरिनेछ।

परिच्छेद दुई: जनसङ्ख्यक अवस्था

२.१ जनसङ्ख्या र जनघनत्व

१. स्थानीय तहको प्रकार अनुसार जनसङ्ख्या र जनघनत्व

स्थानीय तहको जनसङ्ख्या र जनघनत्व सम्बन्धी अवस्था स्थानीय तहको प्रकार अनुसार फरक-फरक रहेको देखिन्छ। गाउँपालिकाहरूले प्रदेशको कुल क्षेत्रफल (राष्ट्रिय निकुञ्ज बाहेक)को ७०.१३ प्रतिशत हिस्सा ओगटेको भएता पनि प्रदेशको कुल जनसङ्ख्याको केवल २७.२७ प्रतिशत जनतामात्र वसोबास गर्छन् र जनघनत्व केवल प्रतिवर्ग कि.मी. १०७ जना छ। त्यसैगरी, नगरपालिकाहरूले प्रदेशको कुल क्षेत्रफलको २५.९३ प्रतिशत हिस्सा ओगटेको छ तर प्रदेशको ४१.५६ प्रतिशत बासिन्दाको वसोबास यहीं छ र जनघनत्व ४३९ जना प्रतिवर्ग कि.मी. छ। त्यसैगरी, ३ महानगरपालिका र एक उपमहानगरपालिकाले प्रदेशको कुल क्षेत्रफलको केवल ३.९६ प्रतिशत हिस्सामात्र ओगटेको छ तर प्रदेशको कुल जनसङ्ख्याको ३१.१७ प्रतिशत जनताको वसोबास यहीं छ। यसको जनघनत्व २१७१ जना प्रतिवर्ग कि.मी. छ। गाउँपालिका, नगरपालिका र महानगर/उपमहानगरपालिका अनुसार यसको तुलनात्मक चित्रण तालिका ३ मा प्रस्तुत छ।

तालिका ३: स्थानीय तहको प्रकार अनुसार जनसङ्ख्या र जनघनत्व

विवरण	गाउँपालिका	नगरपालिका	महानगर/उपमहानगरपालिका	प्रदेश
जनसङ्ख्या	१४८१९५७	२२५८१०९	१६९३७५२	५४३३८१८
जनसङ्ख्या %	२७.२७	४१.५६	३१.१७	१००.००
पुरुष	७०३८६१	१२३६००४	८६६७३०	२८०६५९५
पुरुष %	४७.५०	५४.७४	५१.१७	५१.६५
महिला	७७८०९६	१३०२६०७	८२७०२२	२९०७२२५
महिला %	५२.५०	५७.६९	४८.८३	५३.५१
क्षेत्रफल	१३९०५.०८	५१४२.२४	७८०.११	१९८२७.४३
क्षेत्रफल %	७०.१३	२५.९३	३.९३	१००.००
जनघनत्व	१०७	४३९	२१७१	२७४
घरधुरी सङ्ख्या	३१४७३९	५२६५५२	४२७८५३	१२६९१४४
परिवारको आकार	४.७१	४.२९	३.९६	४.२८

स्रोत: राष्ट्रिय जनगणना, २०६८ को नतिजाको आधारमा विक्षेपित

२. भौगोलिक क्षेत्र अनुसार जनसङ्ख्या र जनघनत्व

हिमाली क्षेत्रका स्थानीय तहहरूले प्रदेशको कुल क्षेत्रफलको ५०.७२ प्रतिशत हिस्सा ओगट्छ तर यहाँ केवल १९.३० प्रतिशत जनताको मात्र बसोबास छ। यसको जनघनत्व प्रतिवर्ग कि.मी. १०७ जना छ। त्यसैगरी, पहाडी क्षेत्रका स्थानीय तहहरूले प्रदेशको कुल क्षेत्रफलको १२.७७ प्रतिशत हिस्सा ओगटेको छ र प्रदेशको ११.९८ प्रतिशत बासिन्दाको यहाँ बसोबास छ। यसको जनघनत्व प्रतिवर्ग कि.मी. २६३ जना छ। त्यसैगरी, काठमाण्डौँ उपत्यकाका स्थानीय तहहरूले प्रदेशको कुल क्षेत्रफलको केवल ४.९२ प्रतिशत हिस्सामात्र ओगटेको छ तर प्रदेशको कुल जनसङ्ख्याको ४५.१९ प्रतिशत जनताको बसोबास यहीं छ। यसको जनघनत्व प्रतिवर्ग कि.मी. २५७३ जना छ। भित्री मधेशले प्रदेशको ३१.५९ प्रतिशत क्षेत्रफल ओगटेको छ भने प्रदेशको २३.५३ प्रतिशत जनसङ्ख्याको बसोबास यहाँ रहेको देखिन्छ। थप विवरण तालिका ४ मा छ।

तालिका ४: भौगोलिक क्षेत्र अनुसार जनसङ्ख्या र जनघनत्व

विवरण	हिमाली	पहाडी	काठमाण्डौँ उपत्यका	भित्री मधेश	प्रदेश
जनसङ्ख्या	१०४८७१७	६५०९९६	२४५५५९९	१२७८५०६	५४३३८१८
जनसङ्ख्या %	१९.३०	११.९८	४५.१९	२३.५३	१००.००
पुरुष	४९११९८	३०८९८३	१२६०३१४	६१२०९९	२६७२५९४
पुरुष %	४६.८४	४७.४६	५१.३२	४७.८८	४९.१८
महिला	५५७५१९	३४२०१३	११९५२८५	६६६४०७	२७६१२२४
महिला %	५३.१६	५२.५४	४८.६८	५२.१२	५०.८२
क्षेत्रफल	९८३७.१४	२४७५.९६	९५४.२५	६१२७.१३	१९३९४.४८
क्षेत्रफल %	५०.७२	१२.७७	४.९२	३१.५९	१००.००
जनघनत्व	१०७	२६३	२५७३	२०९	२८०
घरधुरी सङ्ख्या	२३९७५९	१३९८४५	६१३६०६	२७५९३४	१२६९१४४
परिवारको आकार	४.३७	४.६६	४.००	४.६३	४.२८

स्रोत: राष्ट्रिय जनगणना, २०६८ को नतिजाको आधारमा विश्लेषित

३. प्रशासनिक पहुँच अनुसार जनसङ्ख्या र जनघनत्व

अति दुर्गम क्षेत्रका चारवटा स्थानीय तहहरूले प्रदेशको कुल क्षेत्रफलको ६.९० प्रतिशत हिस्सा ओगट्छ जहाँ केवल १.१५ प्रतिशत जनतामात्र बसोबास गर्छन् र जनघनत्व प्रतिवर्ग कि.मी. ४७ जना छ। त्यसैगरी, दुर्गम क्षेत्रका स्थानीय तहले प्रदेशको कुल क्षेत्रफलको ४४.५८ प्रतिशत हिस्सा ओगटेको छ तर प्रदेशको १४.०२ प्रतिशत बासिन्दाको मात्र यहाँ बसोबास छ र जनघनत्व ८८ जना प्रतिवर्ग कि.मी. छ। त्यसैगरी,

मध्यम क्षेत्रका स्थानीय तहहरूले प्रदेशको कुल क्षेत्रफलको ३४.९२ प्रतिशत हिस्सा ओगटेको भएता पनि प्रदेशको कुल जनसङ्ख्याको २४.४२ प्रतिशत जनताको बसोबास यहाँ छ। यसको जनघनत्व १९६ जना प्रतिवर्ग कि.मी. छ। सुगम क्षेत्रका स्थानीय तहहरूले प्रदेशको कुल क्षेत्रफलको केवल १३.६० प्रतिशत हिस्सामात्र ओगटेको भएता पनि प्रदेशको कुल जनसङ्ख्याको ६०.४० प्रतिशत जनताको बसोबास यहाँ छ। यसको जनघनत्व १२४४ जना प्रतिवर्ग कि.मी. छ। थप विवरण तालिका ५ मा छ।

तालिका ५: प्रशासनिक पहुँच अनुसार जनसङ्ख्या र जनघनत्व

विवरण	अति दुर्गम	दुर्गम	मध्यम	सुगम	प्रदेश
जनसङ्ख्या	६२५४४	७६२०८१	१३२७११२	३२८२०८१	५४३३८१८
जनसङ्ख्या %	१.१५	१४.०२	२४.४२	६०.४०	१००.००
पुरुष	२८६८२	३५७९२०	६३०००९	१६५५९८३	२६७२५९४
पुरुष %	४५.८६	४६.९७	४७.४७	५०.४६	४९.१८
महिला	३३८६२	४०४१६१	६९७१०३	१६२६०९८	२७६१२२४
महिला %	५४.१४	५३.०३	५२.५३	४९.५४	५०.८२
क्षेत्रफल	१३३८.५७	८६४६	६७७२	२६३८	१९३९४.४८
क्षेत्रफल %	६.९०	४४.५८	३४.९२	१३.६०	१००.००
जनघनत्व	४७	८८	१९६	१२४४	२८०
घरघुरी सङ्ख्या	१४०६७	१६५६१९	२८५८५४	८०३६०४	१२६९१४४
परिवारको आकार	४.४५	४.६०	४.६४	४.०८	४.२८

स्रोत: राष्ट्रिय जनगणना, २०६८ को नतिजाको आधारमा विश्लेषित

४. स्थानीय तहको समूह अनुसार जनसङ्ख्या र जनघनत्व

सबैभन्दा बढी जनघनत्व भएको स्थानीय तहलाई सबैभन्दा माथिल्लो क्रममा र त्यसपछि बाँकी स्थानीय तहलाई जनघनत्वको आधारमा घट्दो क्रममा सबै स्थानीय तहलाई राखी माथिल्लो क्रमबाट क्रमशः पहिलो ३०, दोश्रो ३०, तेश्रो ३० र अन्तिम २९ गरी सबै स्थानीय तहलाई चार समूहमा वर्गीकरण गरी जनसङ्ख्या र जनघनत्वलाई रूपमा यहाँ प्रस्तुत गरिएको छ। पहिलो समूहका ३० स्थानीय तहले प्रदेशको कुल क्षेत्रफलको ११.३१ प्रतिशत र कुल जनसङ्ख्याको ६०.५५ प्रतिशत हिस्सा ओगटेको छ। यसको जनघनत्व १५०० जना प्रतिवर्ग कि.मी. छ। दोश्रो समूहका ३० स्थानीय तहले प्रदेशको कुल क्षेत्रफलको १७.१९ प्रतिशत र कुल जनसङ्ख्याको १९.९५ प्रतिशत हिस्सा ओगटेको छ। जनघनत्व २६० जना प्रतिवर्ग कि.मी. छ। त्यसैगरी, तेश्रो समूहका ३० स्थानीय तहहरूले प्रदेशको कुल क्षेत्रफलको २५.८७ प्रतिशत र कुल जनसङ्ख्याको १४.२१ प्रतिशत हिस्सा ओगटेको छ। यसको जनघनत्व १५४ जना प्रतिवर्ग कि.मी. छ। अन्तिम समूहका २९ स्थानीय तहहरूले प्रदेशको कुल क्षेत्रफलको ४५.६३ प्रतिशत

र कुल जनसङ्ख्याको ९.२९ प्रतिशत हिस्सा ओगटेको छ। यसको जनघनत्व ५७ जना प्रतिवर्ग कि.मी. छ। थप विवरण तालिका ६ मा र अनुसूची ४ छ।

तालिका ६: स्थानीय तहको समूह अनुसार जनसङ्ख्या र जनघनत्व

विवरण	पहिलो ३० स्थानीय तह	दोश्रो ३० स्थानीय तह	तेस्रो ३० स्थानीय तह	अन्तिम २९ स्थानीय तह	प्रदेश
जनसङ्ख्या	३२९०४२९	८६६५८९	७७२२५६	५०४५५२	५४३३८९८
जनसङ्ख्या %	६०.५५	१५.९५	१४.२९	९.२९	१००.००
पुरुष	१६५९५३२	४०६९८९	३६४६५९	२४९४३०	२६७२५९४
पुरुष %	५०.४४	४६.९६	४७.२२	४७.८५	४९.९८
महिला	१६३०८९७	४५९६००	४०७६०५	२६३९२२	२७६१२२४
महिला %	४९.५६	५३.०४	५२.७८	५२.१५	५०.०२
क्षेत्रफल	२९९२.९९	३३३३.६५	५०९७.७५	८८५०.०९	९९३९४.४८
क्षेत्रफल %	११.३९	१७.९९	२५.८७	४५.६३	१००.००
जनघनत्व	१५००	२६०	१५४	५७	२८०
घरघुरी सङ्ख्या	८०६२९३	१९३४५५.००	१६४५९४	१०४९२२	१२६९९४४
परिवारको आकार	४.०८	४.४८	४.६९	४.८९	४.२८

स्रोत: राष्ट्रिय जनगणना, २०६८ को नतिजाको आधारमा विश्लेषित

काठमाण्डौ महानगरपालिका, भक्तपुर नगरपालिका, ललितपुर उपमहानगरपालिका, मध्यपुर थिमी, टोखा, कीर्तिपुर, बुढानिलकण्ठ, महालक्ष्मी, नागार्जुन र कागेश्वरी मनोहरा नगरपालिकाहरू प्रदेशका सबैभन्दा बढी जनघनत्व भएका स्थानीय तहहरू हुन्। पहिलो स्थानमा रहेको काठमाण्डौ महानगरपालिकाको जनघनत्व १९७२६ जना प्रति वर्ग कि.मी. छ भने दशौं स्थानमा रहेको कागेश्वरी मनोहरा नगरपालिकाको जनघनत्व २२०० जना प्रति वर्ग कि.मी. छ। थप विवरण तालिका ७ मा छ।

तालिका ७: सबैभन्दा बढी जनघनत्व भएको १० स्थानीय तहहरू

क्र. सं.	स्थानीय तहको नाम	जनघनत्व	जनसङ्ख्या	पुरुष	महिला	परिवारको आकार	घरघुरी सङ्ख्या	क्षेत्रफल
१	काठमाण्डौ मनपा	१९७२६	९७५४५३	५११८४९	४६३६०४	३.८४	२५४२९२	४९.४५
२	भक्तपुर नपा	१९८६५	८९७४८	४९०८९	४०६६७	४.६३	१७६३९	६.८९
३	ललितपुर मनपा	७८८८	२८४९२२	१४५९२४	१३८९९८	४.०६	७०२५६	३६.९२
४	मध्यपुर थिमी नपा	७२३९	८३०३६	४२७२३	४०३१३	४.०९	२०३०२	११.४७
५	टोखा नपा	५७८८	९९०३२	५०७०९	४८३२३	३.८७	२५५६९	१७.९९
६	कीर्तिपुर नपा	४४४५	६५६०२	३६४७६	२९१२६	३.३७	१९४४९	१४.७६

क्र. सं.	स्थानीय तहको नाम	जनघनत्व	जनसङ्ख्या	पुरुष	महिला	परिवारको आकार	घरघुरी सङ्ख्या	क्षेत्रफल
७	बुढानिलकण्ठ नपा	३१०१	१०७९१८	५४१८५	५३७३३	४.०७	२६४८५	३४.८०
८	महालक्ष्मी नपा	२३४३	६२१७२	३१०७१	३११०१	४.१६	१४९३०	२६.५३
९	नागार्जुन नपा	२२५९	६७४२०	३४०६४	३३३५६	४.०३	१६७४६	२९.८५
१०	कागेश्वरी मनोहरा नपा	२२००	६०२३७	३०२३३	३०००४	४.२०	१४३२९	२७.३८

स्रोत: राष्ट्रिय जनगणना, २०६८ को नतिजाको आधारमा विश्लेषित

गोसाईकुण्ड, आमाछोदिङ्मो, रुवी भ्याली, गौरीशङ्कर, विगु, उमाकुण्ड, कालिका, भोटेकोसी, हेलम्बु र जुगल गाउँपालिकाहरू सबैभन्दा कम जनघनत्व भएका अन्तिमका १० स्थानीय तहहरू हुन्। अन्तिम स्थानमा रहेको गोसाईकुण्ड गाउँपालिकाको जनघनत्व ७ जना प्रति वर्ग कि.मी. छ भने अन्तिम १० को माथिल्लो स्थानको जुगल गाउँपालिकाको जनघनत्व ७० जना प्रति वर्ग कि.मी. छ। थप विवरण तालिका ८ मा छ।

तालिका ८: सबैभन्दा कम जनघनत्व भएको १० स्थानीय तहहरू

क्र. सं.	स्थानीय तहको नाम	जनघनत्व	जनसङ्ख्या	पुरुष	महिला	परिवारको आकार	घरघुरी सङ्ख्या	क्षेत्रफल
११०	जुगल गापा	७०	१९२३१	९५८१	९६५०	४.८८	३९४१	२७३.६२
१११	हेलम्बु गापा	६२	१७६७१	८५६४	९१०७	४.२०	४२०३	२८७.२६
११२	भोटेकोसी गापा	६०	१६६३१	८४३१	८२००	३.९८	४१८३	२७८.३१
११३	कालिका गापा	४९	९४२१	४४८६	४९३५	४.५१	२०८९	१९२.५४
११४	उमाकुण्ड गापा	३९	१७६०१	८२४३	९३५८	४.५५	३८६९	४५१.९९
११५	विगु गापा	२८	१८४४९	८८४६	९६०३	४.१८	४४१८	६६३.२०
११६	गौरीशङ्कर गापा	२५	१७०६२	८१६९	८८९३	४.२०	४०६७	६८१.३९
११७	रुवी भ्याली गापा	२४	९५६२	४४६२	५१००	४.४८	२१३४	४०१.८५
११८	आमाछोदिङ्मो गापा	८	५४९०	२६९७	२७९३	४.२०	१३०६	६८२.२३
११९	गोसाईकुण्ड गापा	७	७१४३	३६९७	३४४६	३.५४	२०१७	९७८.७७

स्रोत: राष्ट्रिय जनगणना, २०६८ को नतिजाको आधारमा विश्लेषित

२.२ उमेर समूह अनुसारको जनसङ्ख्या

नेपालको श्रम कानून, राष्ट्रिय युवा नीति र सामाजिक सुरक्षा कार्यक्रमले परिभाषित गरेको बालबालिका, युवा र ज्येष्ठ नागरिकको परिभाषालाई मध्यनजर गर्दा ०-१४ वर्ष उमेर समूहकालाई बालबालिका, १५-३९ वर्ष उमेर समूहका युवा, ४०-६९ वर्ष उमेर समूहकालाई प्रौढ र ७० वर्ष सोभन्दा माथिकालाई ज्येष्ठ नागरिक मान्न सकिने देखिन्छ। तसर्थ, उमेर समूहको यही मापदण्डका आधारमा स्थानीय तहको कुल जनसङ्ख्यालाई तल प्रस्तुत गरिएको छ।

१. स्थानीय तहको प्रकार बमोजिम उमेर समूह अनुसारको जनसङ्ख्या

गाउँपालिका, नगरपालिका र महानगर/उपमहानगरपालिकाहरूको कुल जनसङ्ख्यामा बालबालिकाको हिस्सा क्रमशः करिब ३६, २८ र २४ प्रतिशत, युवाको हिस्सा करिब ३६, ४६ र ५१ प्रतिशत, प्रौढको हिस्सा करिब २३, २२ र २२ प्रतिशत तथा ज्येष्ठ नागरिकको हिस्सा करिब ७, ४ र ३ प्रतिशत देखिन्छ। प्रतिशतका हिसाबले गाउँपालिका, नगरपालिका र महानगर/उपमहानगरपालिकाहरूमा बालबालिका र ज्येष्ठ नागरिकको हिस्सा क्रमशः घट्दै गएको, प्रौढको हिस्सा करिब करिब उस्तै रहेको तर युवाको हिस्सा भने क्रमशः बढ्दै गएको देखिन्छ। यसरी, उपलब्ध तथ्याङ्कले युवाहरू शहरकेन्द्रित छन् देखाउँछ। थप विवरण तालिका ९ मा छ।

तालिका ९: स्थानीय तहको प्रकार बमोजिम उमेर समूह अनुसारको जनसङ्ख्या

उमेर समूह	गाउँपालिका	नगरपालिका	महानगर/उपमहानगरपालिका	प्रदेश
(क) ०-१४ वर्ष उमेर समूहको जनसङ्ख्या	५२८१२४	६४०४९६	४०४६१४	१५७३२३४
(ख) ०-१४ वर्ष उमेर समूहको प्रतिशत	३५.६४	२८.३६	२३.८९	२८.९५
(ग) १५-३९ वर्ष उमेर समूहको जनसङ्ख्या	५३९०५७	१०३८९७०	८६६४४१	२४४४४६८
(घ) १५-३९ वर्ष उमेर समूहको प्रतिशत	३६.३७	४६.०१	५१.१६	४४.९९
(ङ) ४०-६९ वर्ष उमेर समूहको जनसङ्ख्या	३४६४५४	४९८५४८	३७८८८१	१२९६८८३
(च) ४०-६९ वर्ष उमेर समूहको प्रतिशत	२३.३८	२२.०८	२१.९६	२२.३९
(छ) ७० वर्ष र सोभन्दा माथिको जनसङ्ख्या	६८३२२	८००९५	५०८१६	१९९२३३
(ज) ७० वर्ष र सोभन्दा माथिको प्रतिशत	४.६१	३.५५	३.००	३.६७
कुल जनसङ्ख्या (क+ग+ङ+छ)	१४८१९५७	२२५८१०९	१६९३७५२	५४३३८१८
प्रतिशत (ख+घ+च+ज)	१००.००	१००.००	१००.००	१००.००

स्रोत: राष्ट्रिय जनगणना, २०६८ को नतिजाको आधारमा विश्लेषित

२. भौगोलिक क्षेत्र बमोजिम उमेर समूह अनुसारको जनसङ्ख्या

हिमाली, पहाडी, काठमाण्डौँ उपत्यका र भित्री मधेशको कुल जनसङ्ख्यामा बालबालिकाको हिस्सा क्रमशः करिब ३४, ३१, २४ र ३४ प्रतिशत, युवाको हिस्सा करिब ३६, ४०, ५२ र ४१ प्रतिशत, प्रौढको हिस्सा करिब २५, २४, २१ र २२ प्रतिशत तथा ज्येष्ठ नागरिकको हिस्सा करिब ५, ५, ३ र ४ प्रतिशत देखिन्छ। प्रतिशतका हिसाबले हिमाली, पहाडी, भित्री मधेश र काठमाण्डौँ उपत्यकाका स्थानीय तहहरूमा युवाको हिस्सा क्रमशः बढ्दै गएको देखिन्छ। यसरी, उपलब्ध तथ्याङ्कले युवा वर्गको आकर्षण हिमाली र पहाडी क्षेत्रबाट उपत्यका र भित्री मधेशतर्फ रहेको देखिन्छ। थप विवरण तालिका १० मा छ।

तालिका १०: भौगोलिक क्षेत्र बमोजिम उमेर समूह अनुसारको जनसङ्ख्या

उमेर समूह	हिमाली	पहाडी	काठमाण्डौ उपत्यका	भित्री मधेश	प्रदेश
(क) ०-१४ वर्ष उमेर समूहको जनसङ्ख्या	३५४४०९	२०४५२२	५८३८७०	४२९४३३	१५७३२३४
(ख) ०-१४ वर्ष उमेर समूहको प्रतिशत	३३.८९	३१.४२	२३.७८	३३.५९	२८.९५
(ग) १५-३९ वर्ष उमेर समूहको जनसङ्ख्या	३८१८७३	२५८७८९	१२८१५२५	५२२२८१	२४४४४६८
(घ) १५-३९ वर्ष उमेर समूहको प्रतिशत	३६.४१	३९.७५	५२.१९	४०.८५	४४.९९
(ङ) ४०-६९ वर्ष उमेर समूहको जनसङ्ख्या	२५७६८४	१५७७४९	५२०५०९	२८०९४१	१२१६८८३
(च) ४०-६९ वर्ष उमेर समूहको प्रतिशत	२४.५७	२४.२३	२१.२०	२१.९७	२२.३९
(छ) ७० वर्ष र सोभन्दा माथिको जनसङ्ख्या	५३७५१	२९९३६	६९६९५	४५८५१	१९९२३३
(ज) ७० वर्ष र सोभन्दा माथिको प्रतिशत	५.१३	४.६०	२.८४	३.५९	३.६७
कुल जनसङ्ख्या (क+ग+ङ+छ)	१०४८७१७	६५०९९६	२४५५५९९	१२७८५०६	५४३३८१८
प्रतिशत (ख+घ+च+ज)	१००.००	१००.००	१००.००	१००.००	१००.००

स्रोत: राष्ट्रिय जनगणना, २०६८ को नतिजाको आधारमा विक्षेपित

३. प्रशासनिक पहुँच बमोजिम उमेर समूह अनुसारको जनसङ्ख्या

अति दुर्गम, दुर्गम, मध्यम र सुगम क्षेत्रको कुल जनसङ्ख्यामा बालबालिकाको हिस्सा क्रमशः करिब ३५, ३६, ३४ र २५ प्रतिशत, युवाको हिस्सा करिब ३४, ३५, ३८ र ५० प्रतिशत, प्रौढको हिस्सा करिब २५, २४, २३ र २२ प्रतिशत तथा ज्येष्ठ नागरिकको हिस्सा करिब ६, ५, ४ र ३ प्रतिशत देखिन्छ। प्रतिशतका हिसाबले अति दुर्गम, दुर्गम, मध्यम र सुगम क्षेत्रका स्थानीय तहहरूमा युवाको हिस्सा क्रमशः बढ्दै गएको देखिन्छ। यसरी, उपलब्ध तथ्याङ्कले युवा वर्गको आकर्षण अति दुर्गमको तुलनामा दुर्गममा, दुर्गमको तुलनामा मध्यममा र मध्यमको तुलनामा सुगम क्षेत्रमा बढी रहेको देखिन्छ। थप विवरण तालिका ११ मा छ।

तालिका ११: प्रशासनिक पहुँच बमोजिम उमेर समूह अनुसारको जनसङ्ख्या

उमेर समूह	अति दुर्गम	दुर्गम	मध्यम	सुगम	प्रदेश
(क) ०-१४ वर्ष उमेर समूहको जनसङ्ख्या	२२०६२	२७२८०९	४५४०९६	८२४२६७	१५७३२३४
(ख) ०-१४ वर्ष उमेर समूहको प्रतिशत	३५.२७	३५.८०	३४.२२	२५.११	२८.९५
(ग) १५-३९ वर्ष उमेर समूहको जनसङ्ख्या	२१११९	२७०३४२	५०५१८८	१६४७८१९	२४४४४६८
(घ) १५-३९ वर्ष उमेर समूहको प्रतिशत	३३.७७	३५.४७	३८.०७	५०.२१	४४.९९
(ङ) ४०-६९ वर्ष उमेर समूहको जनसङ्ख्या	१५३४६	१८२८३४	३०९४३५	७०९२६८	१२१६८८३
(च) ४०-६९ वर्ष उमेर समूहको प्रतिशत	२४.५४	२३.९९	२३.३२	२१.६१	२२.३९

उमेर समूह	अति दुर्गम	दुर्गम	मध्यम	सुगम	प्रदेश
(छ) ७० वर्ष र सोभन्दा माथिको जनसङ्ख्या	४०१७	३६०९६	५८३९३	१००७२७	१९९२३३
(ज) ७० वर्ष र सोभन्दा माथिको प्रतिशत	६.४२	४.७४	४.४०	३.०७	३.६७
कुल जनसङ्ख्या (क+ग+ड+छ)	६२५४४	७६२०८१	१३२७११२	३२८२०८१	५४३३८१८
प्रतिशत (ख+घ+च+ज)	१००.००	१००.००	१००.००	१००.००	१००.००

स्रोत: राष्ट्रिय जनगणना, २०६८ को नतिजाको आधारमा विश्लेषित

४. स्थानीय तहको समूह बमोजिम उमेर समूह अनुसारको जनसङ्ख्या

स्थानीय तहको कुल जनसङ्ख्यामा १५-३९ वर्ष उमेर समूह (युवा)को हिस्सा सबैभन्दा बढी भएको स्थानीय तहलाई सबैभन्दा माथिल्लो क्रममा र सो हिस्सा सबैभन्दा कम भएको स्थानीय तहलाई पुछारमा राखेर क्रम अनुसार सबै स्थानीय तहलाई क्रमसँग राखी माथिल्लो क्रमबाट क्रमशः पहिलो ३०, दोश्रो ३०, तेश्रो ३० र अन्तिम २९ स्थानीय तह गरी सबै स्थानीय तहलाई चार समूहमा वर्गीकरण गरी युवाको हिस्सालाई यहाँ प्रस्तुत गरिएको छ। जस अनुसार पहिलो, दोश्रो, तेश्रो र अन्तिम समूहमा युवाको हिस्सा क्रमशः करिब ५०, ३९, ३७ र ३४ प्रतिशत रहेको देखिन्छ। थप विवरण तालिका १२ र अनुसूची ५ मा छ।

तालिका १२: स्थानीय तहको समूह बमोजिम उमेर समूह अनुसारको जनसङ्ख्या

उमेर समूह	पहिलो ३० स्थानीय तह	दोश्रो ३० स्थानीय तह	तेश्रो ३० स्थानीय तह	अन्तिम २९ स्थानीय तह	प्रदेश
(क) ०-१४ वर्ष उमेर समूहको जनसङ्ख्या	८२९६६०	२६६३६७	२७५३५३	२०१८५४	१५७३२३४
(ख) ०-१४ वर्ष उमेर समूहको प्रतिशत	२५.०४	३३.४१	३५.६५	३६.६३	२८.९५
(ग) १५-३९ वर्ष उमेर समूहको जनसङ्ख्या	१६६२९४३	३१०५१६	२८१९९३	१८९०१६	२४४४४६८
(घ) १५-३९ वर्ष उमेर समूहको प्रतिशत	५०.१९	३८.९५	३६.५१	३४.३०	४४.९९
(ड) ४०-६९ वर्ष उमेर समूहको जनसङ्ख्या	७१७९३१	१८६१८३	१८००४२	१३२७२७	१२१६८८३
(च) ४०-६९ वर्ष उमेर समूहको प्रतिशत	२१.६७	२३.३५	२३.३१	२४.०९	२२.३९
(छ) ७० वर्ष र सोभन्दा माथिको जनसङ्ख्या	१०२४५०	३४२४३	३५०७६	२७४६४	१९९२३३
(ज) ७० वर्ष र सोभन्दा माथिको प्रतिशत	३.०९	४.२९	४.५४	४.९८	३.६७
कुल जनसङ्ख्या (क+ग+ड+छ)	३३१२९८४	७९७३०९	७७२४६४	५५१०६१	५४३३८१८
प्रतिशत (ख+घ+च+ज)	१००.००	१००.००	१००.००	१००.००	१००.००

स्रोत: राष्ट्रिय जनगणना, २०६८ को नतिजाको आधारमा विश्लेषित

प्रतिशतका हिसाबले युवाको प्रतिशत बढी भएका माथिल्ला ५ प्रमुख स्थानीय तहमा क्रमशः कीर्तिपुर, टोखा, काठमाण्डौ, गोकर्णेश्वर र तारकेश्वर नगरपालिका पर्दछ। यी स्थानीय तहहरूमा युवाको हिस्सा ५३ देखि ५८ प्रतिशतसम्म रहेको देखिन्छ। त्यसैगरी, प्रतिशतका हिसाबले युवाको प्रतिशत सबभन्दा कम भएको

पुद्धारका ५ प्रमुख स्थानीय तहमा पुद्धारबाट क्रमशः खनियाबास, रूबी भ्याली, नौकुण्ड, आमाछोदिङ्मो र घ्याङलेख पर्दछ। यी स्थानीय तहहरूमा युवाको हिस्सा ३२ देखि ३३ प्रतिशतसम्म रहेको देखिन्छ। थप विवरण अनुसूची ४ मा छ।

२.३ लैङ्गिक अनुपात

क. समग्र लैङ्गिक अनुपात

१. स्थानीय तहको प्रकार अनुसार समग्र लैङ्गिक अनुपात

गाउँपालिका, नगरपालिका, महानगर/उपमहानगरपालिकाको समग्र लैङ्गिक अनुपात क्रमशः ९०.४६, ९४.८९ र १०७.६७ रहेको देखिन्छ। लैङ्गिक अनुपात १०० नाघ्नु भनेको पुरुषको सङ्ख्या बढी हुनु हो। महानगर/उपमहानगरपालिकाहरूमा शिक्षा, रोजगारी र अन्य अवसरको खोजमा युवाहरू खास गरी पुरुष युवाहरूको आकर्षण बढी भएकोले महानगर/उपमहानगरपालिकाको समग्र लैङ्गिक अनुपात १०७.६७ रहेको हुन सक्दछ। थप विवरण तालिका १३ मा छ।

तालिका १३: स्थानीय तह अनुसार समग्र लैङ्गिक अनुपात

लैङ्गिक अवस्था	गाउँपालिका	नगरपालिका	महानगर/उपमहानगरपालिका	प्रदेश जम्मा
पुरुष जनसङ्ख्या	७०३८६१	१२३६००४	७३२७२९	२६७२५९४
महिला जनसङ्ख्या	७७८०९६	१३०२६०७	६८०५२१	२७६१२२४
लैङ्गिक अनुपात	९०.४६	९४.८९	१०७.६७	९६.७९

स्रोत: राष्ट्रिय जनगणना, २०६८ को नतिजाको आधारमा विश्लेषित

२. भौगोलिक क्षेत्र अनुसार समग्र लैङ्गिक अनुपात

हिमाली, पहाडी, काठमाण्डौं उपत्यका र भित्री मधेशको समग्र लैङ्गिक अनुपात क्रमशः ८८.१०, ९०.३४, १०५.४४ र ९१.८५ रहेको देखिन्छ। काठमाण्डौं उपत्यकामा शिक्षा, रोजगारी र अन्य अवसरको खोजीमा युवाहरू खास गरी पुरुष युवाहरूको आकर्षण बढी भएकोले काठमाण्डौं उपत्यकाको समग्र लैङ्गिक अनुपात १०५.४४ रहेको हुन सक्दछ। थप विवरण तालिका १४ मा छ।

तालिका १४: भौगोलिक क्षेत्र अनुसार समग्र लैङ्गिक अनुपात

लैङ्गिक अवस्था	हिमाली	पहाडी	काठमाण्डौं उपत्यका	भित्री मधेश	प्रदेश जम्मा
पुरुष जनसङ्ख्या	४९११९८	३०८९८३	१२६०३१४	६१२०९९	२६७२५९४
महिला जनसङ्ख्या	५५७५१९	३४२०१३	११९५२८५	६६६४०७	२७६१२२४
लैङ्गिक अनुपात	८८.१०	९०.३४	१०५.४४	९१.८५	९६.७९

स्रोत: राष्ट्रिय जनगणना, २०६८ को नतिजाको आधारमा विश्लेषित

३. प्रशासनिक पहुँच अनुसार समग्र लैङ्गिक अनुपात

अति दुर्गम, दुर्गम, मध्यम र सुगम क्षेत्रको समग्र लैङ्गिक अनुपात क्रमशः ८४.७०, ८८.५६, ९०.३८ र १०१.८४ रहेको देखिन्छ। सुगम क्षेत्रमा शिक्षा, रोजगारी र अन्य अवसरको खोजीमा युवाहरू खास गरी पुरुष युवाहरूको आकर्षण बढी भएकोले सुगम क्षेत्रको समग्र लैङ्गिक अनुपात १००.८४ रहेको हुन सक्दछ। थप विवरण तालिका १५ मा छ।

तालिका १५: प्रशासनिक पहुँच अनुसार समग्र लैङ्गिक अनुपात

लैङ्गिक अवस्था	अति दुर्गम	दुर्गम	मध्यम	सुगम	प्रदेश जम्मा
पुरुष जनसङ्ख्या	२८६८२	३५७९२०	६३०००९	१६५५९८३	२६७२५९४
महिला जनसङ्ख्या	३३८६२	४०४१६१	६९७१०३	१६२६०९८	२७६१२२४
लैङ्गिक अनुपात	८४.७०	८८.५६	९०.३८	१०१.८४	९६.७९

स्रोत: राष्ट्रिय जनगणना, २०६८ को नतिजाको आधारमा विश्लेषित

४. स्थानीय तहको समूह अनुसार समग्र लैङ्गिक अनुपात

समग्र लैङ्गिक अनुपात सबैभन्दा बढी भएको स्थानीय तहलाई सबैभन्दा माथिल्लो क्रममा र सो अनुपात सबैभन्दा कम भएको स्थानीय तहलाई पुछारमा राखेर क्रममा राखी सबै स्थानीय तहलाई राखी सोको माथिल्लो क्रमबाट क्रमशः पहिलो ३०, दोश्रो ३०, तेश्रो ३० र अन्तिम २९ स्थानीय तह गरी सबै स्थानीय तहलाई चार समूहमा विभाजन गरी समग्र लैङ्गिक अनुपातलाई यहाँ प्रस्तुत गरिएको छ। सो समूह अनुसार पहिलो, दोश्रो, तेश्रो र अन्तिम समूहका स्थानीय तहको समग्र लैङ्गिक अनुपात क्रमशः १०५.४५, ९३.५६, ८९.३६ र ८३.२८ रहेको देखिन्छ। पहिलो ३० स्थानीय तहको खास गरी नगरपालिकाहरू र सुगम क्षेत्रका अन्य स्थानीय तहमा शिक्षा, रोजगारी र अन्य अवसरको खोजीमा युवाहरू खास गरी पुरुष युवाहरूको आकर्षण बढी भएकोले यहाँको समग्र लैङ्गिक अनुपात १०५.५६ रहेको हुन सक्दछ। थप विवरण तालिका १६ मा र अनुसूची ६ छ।

तालिका १६: स्थानीय तहको समूह अनुसार समग्र लैङ्गिक अनुपात

लैङ्गिक अवस्था	पहिलो ३० स्थानीय तह	दोश्रो ३० स्थानीय तह	तेश्रो ३० स्थानीय तह	अन्तिम २९ स्थानीय तह	प्रदेश जम्मा
पुरुष जनसङ्ख्या	१३३०६१४	५९२३९६	४१४६४२	३३४९४२	२६७२५९४
महिला जनसङ्ख्या	१२६१८१४	६३३१९६	४६४०२४	४०२१९०	२७६१२२४
लैङ्गिक अनुपात	१०५.४५	९३.५६	८९.३६	८३.२८	९६.७९

स्रोत: राष्ट्रिय जनगणना, २०६८ को नतिजाको आधारमा विश्लेषित

कीर्तिपुर नगरपालिका, काठमाण्डौ महानगरपालिका, गोसाईकुण्ड गाउँपालिका, मध्यपुर थिमी नगरपालिका, ललितपुर महानगरपालिका, टोखा नगरपालिका, पाँचपोखरी थाङपाल गाउँपालिका, तारकेश्वर नगरपालिका, भोटेकोसी गाउँपालिका र नागार्जुन नगरपालिका समग्र लैङ्गिक अनुपात सबैभन्दा बढी भएका स्थानीय तहहरू हुन्। पहिलो स्थानमा रहेको कीर्तिपुर नगरपालिकाको समग्र लैङ्गिक अनुपात १२५.२४ रहेको छ र दशौँ स्थानमा रहेको नागार्जुन नगरपालिकाको समग्र लैङ्गिक अनुपात १०२.१२ छ। थप विवरण तालिका १७ मा छ।

तालिका १७: समग्र लैङ्गिक अनुपात बढी भएका माथिल्लो १० स्थानीय तहहरू

क्र. सं.	स्थानीय तहको नाम	पुरुष जनसङ्ख्या	महिला जनसङ्ख्या	लैङ्गिक अनुपात
१	कीर्तिपुर नपा	३६४७६	२९१२६	१२५.२४
२	काठमाण्डौ मनपा	५११८४१	४६३६१२	११०.४०
३	गोसाईकुण्ड गापा	३६९७	३४४६	१०७.२८
४	मध्यपुर थिमी नपा	४२७२३	४०३१३	१०५.९८
५	ललितपुर मनपा	१४५९२४	१३८९९८	१०४.९८
६	टोखा नपा	५०७०९	४८३२३	१०४.९४
७	पाँचपोखरी थाङपाल गापा	१०६०५	१०२५५	१०३.४१
८	तारकेश्वर नपा	४१३७६	४००६७	१०३.२७
९	भोटेकोसी गापा	८४३१	८२००	१०२.८२
१०	नागार्जुन नपा	३४०६४	३३३५६	१०२.१२

स्रोत: राष्ट्रिय जनगणना, २०६८ को नतिजाको आधारमा विश्लेषित

नेत्रावती डबजोड, गङ्गाजमुना, त्रिपुरासुन्दरी (धादिङ), ज्वालामूखी, शैलुङ, मेलुङ र तारकेश्वर गाउँपालिकाहरू, माडी नगरपालिका, म्यागड गाउँपालिका र रामेछाप नगरपालिका समग्र लैङ्गिक अनुपात सबैभन्दा कम भएका स्थानीय तहहरू हुन्। पुछारको स्थानमा रहेको नेत्रावती डबजोड गाउँपालिकाको समग्र लैङ्गिक अनुपात ७७.१० रहेको छ र पुछारबाट दशौँ स्थानमा रहेको रामेछाप नगरपालिकाको समग्र लैङ्गिक अनुपात ८१.८६ छ। थप विवरण तालिका १८ मा छ।

तालिका १८: समग्र लैङ्गिक अनुपात कम भएका पुछारको १० स्थानीय तहहरू

क्र. सं.	स्थानीय तहको नाम	पुरुष जनसङ्ख्या	महिला जनसङ्ख्या	लैङ्गिक अनुपात
११०	रामेछाप नपा	१२८७९	१५७३३	८१.८६
१११	म्यागड गापा	६०५९	७४२०	८१.६६
११२	माडी नपा	१६८७६	२०८०७	८१.११

क्र. सं.	स्थानीय तहको नाम	पुरुष जनसङ्ख्या	महिला जनसङ्ख्या	लैङ्गिक अनुपात
११३	तारकेध्वर गापा	७०३४	८६८५	८०.९९
११४	मेलुङ गापा	९०१५	१११९५	८०.५३
११५	शैलुङ गापा	८७८६	१०९१२	८०.५२
११६	ज्वालामूखी गापा	१०५७३	१३३९३	७८.९४
११७	त्रिपुरासुन्दरी गापा (धादिङ)	१००५०	१२९१०	७७.८५
११८	गङ्गाजमुना गापा	९५२७	१२२५७	७७.७३
११९	नेत्रावती डबजोड गापा	५६०३	७२६७	७७.१
औसत		३३४९४२	४०२१९०	८३.२८

स्रोत: राष्ट्रिय जनगणना, २०६८ को नतिजाको आधारमा विश्लेषित

ख. ५ वर्ष मुनिको लैङ्गिक अनुपात

१. स्थानीय तहको प्रकार अनुसार ५ वर्ष मुनिको लैङ्गिक अनुपात

गाउँपालिका, नगरपालिका, महानगर/उपमहानगरपालिकाको ५ वर्ष मुनिको लैङ्गिक अनुपात क्रमशः १०२.२०, ११०.५४ र ११३.३१ रहेको देखिन्छ। यहाँनेरी, लैङ्गिक अनुपात १०० नाघ्नु भनेको ५ वर्ष मुनिको बालिकाको तुलनामा बालकको सङ्ख्या बढी हुनु हो। गाउँपालिकाको लैङ्गिक अनुपात त्यति चिन्ताको विषय देखिदैन तर नगरपालिका र महानगर/उपमहानगरपालिकाको लैङ्गिक अनुपात क्रमशः ११०.५४ र ११३.३१ देखिनु भनेको चिन्ताको विषय हो। सामान्यतः जन्मका आधारमा १०० बालिका जन्मदा १०५ बालकसम्म जन्मनुलाई अन्यथा मानिदैन। यसको मतलव ५ वर्षमुनिको लैङ्गिक अनुपात १०५ सम्म हुनुलाई त्यति चिन्ताको विषय मानिदैन तर सोभन्दा बढीलाई चिन्ताको विषय मानिन्छ। सोभन्दाको बढीको अनुपात बढी हुनुको मुख्य कारण मुलतः छोरोको चाहना नै हुन सक्छ। स्वास्थ्य सेवामा सबैभन्दा बढी पहुँच भएका नगरपालिका र महानगर/उपमहानगरपालिकामा ५ वर्ष मुनिको लैङ्गिक अनुपात बढी हुनुको कारण लिङ्ग पहिचान गरी गर्भपतन गराउने अभ्यास प्रमुख कारण हुन सक्छ। थप विवरण तालिका १९ मा छ।

तालिका १९: स्थानीय तह अनुसार ५ वर्ष मुनिको लैङ्गिक अनुपात

लैङ्गिक अवस्था	गाउँपालिका	नगरपालिका	महानगर/उपमहानगरपालिका	प्रदेश जम्मा
बालकको जनसङ्ख्या	६८४००	९८२९१	४६९१५	२१३६०६
बालिकाको जनसङ्ख्या	६६९३०	८८९१८	४१४०४	१९७२५२
बालबालिकाको लैङ्गिक अनुपात	१०२.२०	११०.५४	११३.३१	१०८.२९

स्रोत: राष्ट्रिय जनगणना, २०६८ को नतिजाको आधारमा विश्लेषित

२. भौगोलिक क्षेत्र अनुसार ५ वर्ष मुनिको लैङ्गिक अनुपात

हिमाली, पहाडी, काठमाण्डौ उपत्यका र भित्री मधेशमा ५ वर्ष मुनिको लैङ्गिक अनुपात क्रमशः १०२.४३, १०६.५२, ११३.७९ र १०६.२४ रहेको देखिन्छ। भौगोलिक क्षेत्रको नजरबाट हेर्दा हिमाली बाहेक अन्य भौगोलिक क्षेत्रमा ५ वर्ष मुनिको लैङ्गिक अनुपात बढी रहेको देखिन्छ। थप विवरण तालिका २० मा छ।

तालिका २०: भौगोलिक क्षेत्र अनुसार ५ वर्ष मुनिको लैङ्गिक अनुपात

लैङ्गिक अवस्था	हिमाली	पहाडी	काठमाण्डौ उपत्यका	भित्री मधेश	प्रदेश जम्मा
बालकको जनसङ्ख्या	४५०७०	२५६६४	८५३०५	५७५६७	२१३६०६
बालिकाको जनसङ्ख्या	४४००१	२४०९३	७४९७०	५४१८८	१९७२५२
बालबालिकाको लैङ्गिक अनुपात	१०२.४३	१०६.५२	११३.७९	१०६.२४	१०८.२९

स्रोत: राष्ट्रिय जनगणना, २०६८ को नतिजाको आधारमा विश्लेषित

३. प्रशासनिक पहुँच अनुसार ५ वर्ष मुनिको लैङ्गिक अनुपात

अति दुर्गम, दुर्गम, मध्यम र सुगम क्षेत्रमा ५ वर्ष मुनिको लैङ्गिक अनुपात क्रमशः ९९.५०, १०२.२४, १०३.२५ र ११३.३१ रहेको छ जुन बढ्दो क्रममा देखिन्छ। प्रशासनिक पहुँचको दृष्टिबाट हेर्दा सुगम क्षेत्रको ५ वर्ष मुनिको लैङ्गिक बढी देखिन्छ। थप विवरण तालिका २१ मा छ।

तालिका २१: प्रशासनिक पहुँच अनुसार ५ वर्ष मुनिको लैङ्गिक अनुपात

लैङ्गिक अवस्था	अति दुर्गम	दुर्गम	मध्यम	सुगम	प्रदेश जम्मा
बालकको जनसङ्ख्या	२९९६	३५०२६	५८५०६	११७०७८	२१३६०६
बालिकाको जनसङ्ख्या	३०११	३४२५७	५६६६३	१०३३२१	१९७२५२
बालबालिकाको लैङ्गिक अनुपात	९९.५०	१०२.२४	१०३.२५	११३.३१	१०८.२९

स्रोत: राष्ट्रिय जनगणना, २०६८ को नतिजाको आधारमा विश्लेषित

४. स्थानीय तहको समूह अनुसार ५ वर्ष मुनिको लैङ्गिक अनुपात

५ वर्ष मुनिको लैङ्गिक अनुपात सबैभन्दा बढी भएको स्थानीय तहलाई सबैभन्दा माथिल्लो क्रममा र सो अनुपात सबैभन्दा कम भएको स्थानीय तहलाई पुछारमा राखेर क्रम अनुसार सबै स्थानीय तहलाई माथिल्लोबाट तल्लो क्रममा राखी माथिल्लो क्रमबाट क्रमशः पहिलो ३०, दोश्रो ३०, तेश्रो ३० र अन्तिम २९ स्थानीय तह गरी सबै स्थानीय तहलाई चार समूहमा वर्गीकरण गरी ५ वर्ष मुनिको लैङ्गिक अनुपात यहाँ प्रस्तुत गरिएको छ। सो अनुसार पहिलो, दोश्रो, तेश्रो र अन्तिम समूहका स्थानीय तहमा ५ वर्ष मुनिको

लैङ्गिक अनुपात क्रमशः ११४.०९, १०७.२०, १०२.४८ र ९६.७४ रहेको छ जुन घट्दो क्रममा देखिन्छ। यसले असमान लैङ्गिक अनुपातलाई इङ्कित गर्दछ। थप विवरण तालिका २२ र अनुसूची ७ मा छ।

तालिका २२: स्थानीय तहको समूह अनुसार ५ वर्ष मुनिको लैङ्गिक अनुपात

लैङ्गिक अवस्था	पहिलो ३० स्थानीय तह	दोश्रो ३० स्थानीय तह	तेस्रो ३० स्थानीय तह	अन्तिम २९ स्थानीय तह	प्रदेश जम्मा
बालकको जनसङ्ख्या	१०९,४८७	४४१,२५	३२६,८३	२७३,११	२१३,६०६
बालिकाको जनसङ्ख्या	९५,९६७	४११,६३	३१८,९२	२८२,३०	१९७,२५२
बालबालिकाको लैङ्गिक अनुपात	११४.०९	१०७.२०	१०२.४८	९६.७४	१०८.२९

स्रोत: राष्ट्रिय जनगणना, २०६८ को नतिजाको आधारमा विश्लेषित

कागेश्वरी मनोहरा, कीर्तिपुर, बनेपा, रत्ननगर, मध्यपुर थिमी, धुलिखेल, चाँगुनारायण, सूर्यविनायक, चन्द्रागिरी र भक्तपुर नगरपालिका ५ वर्ष मुनिको लैङ्गिक अनुपात सबैभन्दा बढी भएका स्थानीय तहहरू हुन्। पहिलो स्थानमा रहेको कागेश्वरी मनोहरा नगरपालिकाको समग्र लैङ्गिक अनुपात १२१.६६ छ र दशौँ स्थानमा रहेको भक्तपुर नगरपालिकाको समग्र लैङ्गिक अनुपात ११५.२० छ। थप विवरण तालिका २३ मा छ।

तालिका २३: ५ वर्ष मुनिको लैङ्गिक अनुपात बढी भएका माथिल्लो १० स्थानीय तहहरू

क्र. सं.	स्थानीय तहको नाम	बालकको जनसङ्ख्या	बालिकाको जनसङ्ख्या	बालबालिकाको लैङ्गिक अनुपात
१	कागेश्वरी मनोहरा नपा	२३९८	१९७१	१२१.६६
२	कीर्तिपुर नपा	१८९५	१५८६	११९.४८
३	बनेपा नपा	२०२७	१७२२	११७.७१
४	रत्ननगर नपा	२४०२	२०६९	११६.०९
५	मध्यपुर थिमी नपा	३०४४	२६२६	११५.९२
६	धुलिखेल नपा	१२२५	१०५७	११५.८९
७	चाँगुनारायण नपा	२०१७	१७४१	११५.८५
८	सूर्यविनायक नपा	२८३८	२४५६	११५.५५
९	चन्द्रागिरी नपा	३३०८	२८६४	११५.५०
१०	भक्तपुर नपा	२७०५	२३४८	११५.२०

स्रोत: राष्ट्रिय जनगणना, २०६८ को नतिजाको आधारमा विश्लेषित

म्यागड, फिक्कल, पाँचपोखरी थाडपाल, विगु र कालिका गाउँपालिका, मन्थली नगरपालिका, खाँडादेवी, कोन्ज्योसोम, शैलुङ र खनियाबास गाउँपालिकाहरू ५ वर्ष मुनिको लैङ्गिक अनुपात सबैभन्दा कम भएका स्थानीय तहहरू हुन्। सबैभन्दा पुछारमा रहेको म्यागड गाउँपालिकाको समग्र लैङ्गिक अनुपात ९१.१०

रहेको छ र पुछारबाट दशौँ स्थानमा रहेको खनियाबास गाउँपालिकाको समग्र लैङ्गिक अनुपात ९५.२३ छ। थप विवरण तालिका २४ मा छ।

तालिका २४: ५ वर्ष मुनिको लैङ्गिक अनुपात कम भएका पुछारका १० स्थानीय तहहरू

क्र. सं.	स्थानीय तहको नाम	बालकको जनसङ्ख्या	बालिकाको जनसङ्ख्या	बालबालिकाको लैङ्गिक अनुपात
११०	खनियाबास गापा	६५९	६९२	९५.२३
१११	शैलुङ गापा	८३७	८८०	९५.११
११२	कोन्ज्योसोम गापा	३७२	३९३	९४.६६
११३	खाँडादेवी गापा	९३७	९९५	९४.१७
११४	मन्थली नपा	१७१४	१८२२	९४.०७
११५	कालिका गापा	३४७	३६९	९४.०४
११६	विगु गापा	८११	८७०	९३.२२
११७	पाँचपोखरी थाङपाल गापा	८३३	९११	९१.४४
११८	फिक्कल गापा	९९६	१०९१	९१.२९
११९	म्यागड गापा	५५३	६०७	९१.१०

स्रोत: राष्ट्रिय जनगणना, २०६८ को नतिजाको आधारमा विश्लेषित

२.४ महिलाको स्वामित्वमा जमिन र घर

१. स्थानीय तहको प्रकार अनुसार महिलाको स्वामित्वमा जमिन र घर

गाउँपालिका, नगरपालिका, महानगर/उपमहानगरपालिकाहरूमा क्रमशः १२.३७, २१.८६ र २५.१८ प्रतिशत परिवारमा महिलाको जमिनमा स्वामित्व रहेको देखिन्छ। त्यसैगरी, उक्त स्थानीय तहहरूमा क्रमशः ६.०७, १२.३० र १५.३४ प्रतिशत परिवारमा महिलाको घरमा स्वामित्व रहेको देखिन्छ। थप विवरण तालिका २५ मा छ।

तालिका २५: स्थानीय तह अनुसार महिलाको स्वामित्वमा जमिन र घर

स्थानीय तह	जमिनमा महिलाको स्वामित्व भएको परिवार सङ्ख्या	जमिनमा महिलाको स्वामित्व भएको परिवार %	घरमा महिलाको स्वामित्व भएको परिवार सङ्ख्या	घरमा महिलाको स्वामित्व भएको परिवार %	जम्मा परिवार सङ्ख्या
गाउँपालिका	३८९३२	१२.३७	१९०९२	६.०७	३१४७३९
नगरपालिका	११५०८८	२१.८६	६४७६२	१२.३	५२६५५२
महानगर/उपमहानगरपालिका	१०७७२६	२५.१८	६५६४२	१५.३४	४२७८५३
प्रदेश	२६१७४६	२०.६२	१४९४९६	११.७८	१२६९१४४

स्रोत: राष्ट्रिय जनगणना, २०६८ को नतिजाको आधारमा विश्लेषित

२. भौगोलिक क्षेत्र अनुसार महिलाको स्वामित्वमा जमिन र घर

हिमाली, पहाडी, काठमाण्डौँ उपत्यका र भित्री मधेशमा क्रमशः १४.७१, १७.३३, २२.२१ र २३.९२ प्रतिशत परिवारमा महिलाको जमिनमा स्वामित्व रहेको देखिन्छ। त्यसैगरी, उक्त उक्त क्षेत्रहरूमा क्रमशः ७.०२, ८.९५, १३.४५ र १३.६३ प्रतिशत परिवारमा महिलाको घरमा स्वामित्व रहेको देखिन्छ। थप विवरण तालिका २६ मा छ।

तालिका २६: भौगोलिक क्षेत्र अनुसार महिलाको स्वामित्वमा जमिन र घर

भौगोलिक क्षेत्र	जमिनमा महिलाको स्वामित्व भएको परिवार सङ्ख्या	जमिनमा महिलाको स्वामित्व भएको परिवार %	घरमा महिलाको स्वामित्व भएको परिवार सङ्ख्या	घरमा महिलाको स्वामित्व भएको परिवार %	जम्मा परिवार सङ्ख्या
हिमाली	३५२५७	१४.७१	१६८३५	७.०२	२३९७५९
पहाडी	२४२३७	१७.३३	१२५२०	८.९५	१३९८४५
काठमाण्डौँ उपत्यका	१३६२६०	२२.२१	८२५४१	१३.४५	६१३६०६
भित्री मधेश	६५९९२	२३.९२	३७६००	१३.६३	२७५९३४
प्रदेश	२६१७४६	२०.६२	१४९४९६	११.७८	१२६९१४४

स्रोत: राष्ट्रिय जनगणना, २०६८ को नतिजाको आधारमा विश्लेषित

३. प्रशासनिक पहुँच अनुसार महिलाको स्वामित्वमा जमिन र घर

अति दुर्गम, दुर्गम, मध्यम र सुगम स्थानका स्थानीय तहहरूमा क्रमशः १०.९५, १३.१७, १५.२७ र २४.२३ प्रतिशत परिवारमा महिलाको जमिनमा स्वामित्व रहेको देखिन्छ। त्यसैगरी, उक्त उक्त क्षेत्रहरूमा क्रमशः ५.८१, ६.१६, ७.५२ र ११.७८ प्रतिशत परिवारमा महिलाको घरमा स्वामित्व रहेको देखिन्छ। थप विवरण तालिका २७ मा छ।

तालिका २७: प्रशासनिक पहुँच अनुसार महिलाको स्वामित्वमा जमिन र घर

प्रशासनिक पहुँच	जमिनमा महिलाको स्वामित्व भएको परिवार सङ्ख्या	जमिनमा महिलाको स्वामित्व भएको परिवार %	घरमा महिलाको स्वामित्व भएको परिवार सङ्ख्या	घरमा महिलाको स्वामित्व भएको परिवार %	जम्मा परिवार सङ्ख्या
अति दुर्गम	१५४१	१०.९५	८१७	५.८१	१४०६७
दुर्गम	२१८१७	१३.१७	१०२०९	६.१६	१६५६१९
मध्यम	४३६४५	१५.२७	२१५०२	७.५२	२८५८५४
सुगम	१९४७४३	२४.२३	११६९६८	१४.५६	८०३६०४
प्रदेश	२६१७४६	२०.६२	१४९४९६	११.७८	१२६९१४४

स्रोत: राष्ट्रिय जनगणना, २०६८ को नतिजाको आधारमा विश्लेषित

४. स्थानीय तहको समूह अनुसार महिलाको स्वामित्वमा जमिन र घर

महिलाको स्वामित्वमा जमिन भएको परिवारको प्रतिशत सबैभन्दा बढी भएको स्थानीय तहलाई सबैभन्दा माथिल्लो क्रममा र सो प्रतिशत सबैभन्दा कम भएको स्थानीय तहलाई पुछारमा राख्ने क्रम अनुसार सबै स्थानीय तहलाई माथिल्लोबाट तल्लो क्रममा राखी माथिल्लो क्रमबाट क्रमशः पहिलो ३०, दोश्रो ३०, तेश्रो ३० र अन्तिम २९ स्थानीय तह गरी सबै स्थानीय तहलाई चार समूहमा विभाजन गरी महिलाको स्वामित्वमा जमिन र घर भएको परिवारको प्रतिशतलाई यहाँ प्रस्तुत गरिएको छ। जस अनुसार पहिलो, दोश्रो, तेश्रो र अन्तिम २९ स्थानीय तहहरूमा क्रमशः २५.२९, १८.१८, १२.०९ र ७.४९ प्रतिशत परिवारमा महिलाको जमिनमा स्वामित्व रहेको देखिन्छ। त्यसैगरी, उक्त उक्त क्षेत्रहरूमा क्रमशः १४.८५, ९.८९, ६.०३ र ३.८४ प्रतिशत परिवारमा महिलाको घरमा स्वामित्व रहेको देखिन्छ। थप विवरण तालिका २८ र अनुसूची ८ मा छ।

तालिका २८: स्थानीय तहको समूह अनुसार महिलाको स्वामित्वमा जमिन र घर

विवरण	पहिलो ३० स्थानीय तह	दोश्रो ३० स्थानीय तह	तेश्रो ३० स्थानीय तह	अन्तिम २९ स्थानीय तह	प्रदेश जम्मा
जम्मा परिवार सङ्ख्या	७४२३३८	२६९६६७	१२४१३०	१३३००९	१२६९१४४
जमिनमा महिलाको स्वामित्व भएको परिवार सङ्ख्या	१८७७५७	४९०१९	१५०११	९९५९	२६१७४६
जमिनमा महिलाको स्वामित्व भएको परिवार %	२५.२९	१८.१८	१२.०९	७.४९	२०.६२
घरमा महिलाको स्वामित्व भएको परिवार सङ्ख्या	११०२२४	२६६८३	७४८८	५१०१	१४९४९६
घरमा महिलाको स्वामित्व भएको परिवार %	१४.८५	९.८९	६.०३	३.८४	११.७८

स्रोत: राष्ट्रिय जनगणना, २०६८ को नतिजाको आधारमा विश्लेषित

हेटौडा उपमहानगरपालिका, रत्ननगर र खैरहनी नगरपालिका, भरतपुर महानगरपालिका, कमलामाई, बुढानिलकण्ठ, मध्यपुर थिमी, रामेछाप, टोखा र मन्थली नगरपालिकाहरू जमिनमा महिलाको स्वामित्व सबैभन्दा बढी भएका १० स्थानीय तहहरू हुन् भने आमाछोदिङ्मो, राक्सिराङ्ग, कैलाश, नौकुण्ड, वाग्मती (मकवानपुर), जुगल, हरिहरपुरगढी, पाँचपोखरी थाडपाल, हेलम्बु र दुप्चेश्वर गाउँपालिकाहरू जमिनमा महिलाको स्वामित्व सबैभन्दा कम भएका स्थानीय तहहरू हुन्। थप विवरण तालिका २९ मा छ।

तालिका २९: महिलाको स्वामित्वमा जमिन र घर भएका माथिल्लो र तल्लो १० स्थानीय तहहरू

माथिल्लो १० स्थानीय तहहरू				तल्लो १० स्थानीय तहहरू			
क्र.सं.	स्थानीय तहको नाम	जमिनमा महिलाको स्वामित्व भएको परिवार %	घरमा महिलाको स्वामित्व भएको परिवार %	क्र.सं.	स्थानीय तहको नाम	जमिनमा महिलाको स्वामित्व भएको परिवार %	घरमा महिलाको स्वामित्व भएको परिवार %
१	हेटौडा उपमहा उमनपा	३४.३७	२१.९९	११०	दुन्धेश्वर गापा	६.१८	२.९२
२	रत्ननगर - नपा	३२.३४	२०.८२	१११	हेलम्बु गापा	५.९२	३.०२
३	खैरहनी - नपा	३१.९९	१९.२०	११२	पाँचपोखरी थाङपाल गापा	५.६५	२.६८
४	भरतपुर मनपा	३१.८१	१९.०८	११३	हरिहरपुरगढी गापा	५.४३	१.५३
५	कमलामाई - नपा	३१.५०	१३.६१	११४	जुगल गापा	४.५९	१.९५
६	बुढानिलकण्ठ - नपा	२७.०१	१६.९४	११५	वाग्मती गापा (मकवानपुर)	४.१५	१.९५
७	मध्यपुर थिमी - नपा	२६.४३	१५.८८	११६	नौकुण्ड गापा	३.९९	१.५७
८	रामेछाप - नपा	२५.९५	९.२४	११७	कैलाश गापा	३.४७	१.९५
९	टोखा - नपा	२५.९१	१४.४१	११८	राक्सिराङ्ग गापा	३.३४	१.४३
१०	मन्थली - नपा	२५.८७	११.४४	११९	आमाछोदिङ्मो गापा	३.१४	१.३०

स्रोत: राष्ट्रिय जनगणना, २०६८ को नतिजाको आधारमा विश्लेषित

२.५ परिवारमुली महिला

१. स्थानीय तहको प्रकार अनुसार परिवारमुली महिला

प्रदेशको कुल परिवारको २६.५७ प्रतिशत परिवारमा महिला परिवारमुली रहेका छन्। गाउँपालिकामा २३.३९ प्रतिशत महिला परिवारमुली रहेको देखिन्छ भने उक्त प्रतिशत नगरपालिका र महानगर/उपमहानगरपालिकामा क्रमशः बढ्दै गई २६.७१ र २८.७४ प्रतिशत रहेको देखिन्छ। थप विवरण तालिका ३० मा छ।

तालिका ३०: स्थानीय तह अनुसार परिवारमुली महिला

स्थानीय तह	महिला परिवारमुली सङ्ख्या	महिला परिवारमुली %	पुरुष परिवारमुली सङ्ख्या	पुरुष परिवारमुली %	जम्मा परिवार सङ्ख्या
गाउँपालिका	७३६०८	२३.३९	२४११३१	७६.६१	३१४७३९

स्थानीय तह	महिला परिवारमुली सङ्ख्या	महिला परिवारमुली %	पुरुष परिवारमुली सङ्ख्या	पुरुष परिवारमुली %	जम्मा परिवार सङ्ख्या
नगरपालिका	१४०६४५	२६.७१	३८५९०७	७३.२९	५२६५५२
महानगर/उपमहानगरपालिका	१२२९५५	२८.७४	३०४८९८	७१.२६	४२७८५३
प्रदेश	३३७२०८	२६.५७	९३१९३६	७३.४३	१२६९१४४

स्रोत: राष्ट्रिय जनगणना, २०६८ को नतिजाको आधारमा विश्लेषित

२. भौगोलिक क्षेत्र अनुसार परिवारमुली महिला

हिमाली, पहाडी, काठमाण्डौ उपत्यका र भित्री मधेशमा महिला परिवारमुलीको हिस्सा क्रमशः २७.८६, २१.२९, २६.४८ र २८.३३ प्रतिशत रहेको देखिन्छ। उक्त हिस्सा सबैभन्दा बढी भित्री मधेशमा २८.३३ र सबैभन्दा कम पहाडी क्षेत्रमा २१.२९ रहेको देखिन्छ। थप विवरण तालिका ३१ मा छ।

तालिका ३१: भौगोलिक क्षेत्र अनुसार महिला परिवारमुली

भौगोलिक क्षेत्र	महिला परिवारमुली सङ्ख्या	महिला परिवारमुली %	पुरुष परिवारमुली सङ्ख्या	पुरुष परिवारमुली %	जम्मा परिवार सङ्ख्या
हिमाली	६६८०८	२७.८६	१७२९५१	७२.१४	२३९७५९
पहाडी	२९७७०	२१.२९	११००७५	७८.७१	१३९८४५
काठमाण्डौ उपत्यका	१६२४५६	२६.४८	४५११५०	७३.५२	६१३६०६
भित्री मधेश	७८१७४	२८.३३	१९७७६०	७१.६७	२७५९३४
प्रदेश	३३७२०८	२६.५७	९३१९३६	७३.४३	१२६९१४४

स्रोत: राष्ट्रिय जनगणना, २०६८ को नतिजाको आधारमा विश्लेषित

३. प्रशासनिक पहुँच अनुसार परिवारमुली महिला

अति दुर्गम, दुर्गम, मध्यम र सुगम क्षेत्रमा महिला परिवारमुलीको प्रतिशत क्रमशः ३३.७१, २६.०४, २३.०६ र २७.८० प्रतिशत रहेको देखिन्छ। उक्त हिस्सा सबैभन्दा बढी हिमाली क्षेत्रमा ३३.७१ र सबैभन्दा कम मध्यम क्षेत्रमा २३.०६ प्रतिशत रहेको देखिन्छ। थप विवरण तालिका ३२ मा छ।

तालिका ३२: प्रशासनिक पहुँच अनुसार महिला परिवारमुली

प्रशासनिक पहुँच	महिला परिवारमुली सङ्ख्या	महिला परिवारमुली %	पुरुष परिवारमुली सङ्ख्या	पुरुष परिवारमुली %	जम्मा परिवार सङ्ख्या
अति दुर्गम	४७४२	३३.७१	९३२५	६६.२९	१४०६७
दुर्गम	४३१३२	२६.०४	१२२४८७	७३.९६	१६५६१९

प्रशासनिक पहुँच	महिला परिवारमुली सङ्ख्या	महिला परिवारमुली %	पुरुष परिवारमुली सङ्ख्या	पुरुष परिवारमुली %	जम्मा परिवार सङ्ख्या
मध्यम	६५९३१	२३.०६	२१९९२३	७६.९४	२८५८५४
सुगम	२२३४०३	२७.८०	५८०२०१	७२.२०	८०३६०४
प्रदेश	३३७२०८	२६.५७	९३१९३६	७३.४३	१२६९१४४

स्रोत: राष्ट्रिय जनगणना, २०६८ को नतिजाको आधारमा विश्लेषित

४. स्थानीय तहको समूह अनुसार परिवारमुली महिला

महिला परिवारमुलीको प्रतिशत सबैभन्दा बढी भएको स्थानीय तहलाई सबैभन्दा माथिल्लो क्रममा र सो प्रतिशत सबैभन्दा कम भएको स्थानीय तहलाई पुढारमा राखेर क्रम अनुसार सबै स्थानीय तहलाई माथिल्लोबाट तल्लो क्रममा राखी माथिल्लो क्रमबाट क्रमशः पहिलो ३०, दोश्रो ३०, तेश्रो ३० र अन्तिम २९ गरी सबै चार समूहमा विभाजन गरी परिवारमुली महिलाको प्रतिशतलाई यहाँ प्रस्तुत गरिएको छ। जस अनुसार पहिलो, दोश्रो, तेश्रो र अन्तिम २९ स्थानीय तहमा महिलाको महिला परिवारमुलीको हिस्सा क्रमशः ३४.२५, २७.४३, २२.४७ र १५.६५ प्रतिशत रहेको देखिन्छ। पहिलो ३० स्थानीय तहमा रहेका स्थानीय तहको महिला परिवारमुलीको हिस्साभन्दा अन्तिम २९ स्थानीय तहमा रहेका स्थानीय तहहरूको महिला परिवारमुलीको हिस्सा १८.६० प्रतिशतले कम रहेको देखिन्छ। यसरी उपलब्ध तथ्याङ्कले परिवारमुली महिलाको प्रतिशत स्थानीय तहहरूमा असमान रूपमा रहेको देखिन्छ। थप विवरण तालिका ३३ र अनुसूची ९ मा छ।

तालिका ३३: स्थानीय तहको समूह अनुसार महिला परिवारमुली

विवरण	पहिलो ३० स्थानीय तह	दोश्रो ३० स्थानीय तह	तेश्रो ३० स्थानीय तह	अन्तिम २९ स्थानीय तह	प्रदेश जम्मा
जम्मा परिवार सङ्ख्या	३०६४८७	५१३६९७	३०८६८१	१४०२७९	१२६९१४४
महिला परिवारमुली सङ्ख्या	१०४९७८	१४०९०३	६९३७०	२१९५७	३३७२०८
महिला परिवारमुली %	३४.२५	२७.४३	२२.४७	१५.६५	२६.५७
पुरुष परिवारमुली सङ्ख्या	२०१५०९	३७२७९४	२३९३११	११८३२२	९३१९३६
पुरुष परिवारमुली %	६५.७५	७२.५७	७७.५३	८४.३५	७३.४३

स्रोत: राष्ट्रिय जनगणना, २०६८ को नतिजाको आधारमा विश्लेषित

२.६ प्रमुख जातजाति

१९९९ मा ३२ वटा स्थानीय तहमा तामाङ जातिको ५० प्रतिशतभन्दा बढी जनसङ्ख्या रहेको देखिन्छ भने १ स्थानीय तहमा नेवार जातिको ५० प्रतिशतभन्दा बढी जनसङ्ख्या रहेको देखिन्छ। बहुमत जाति नेवार भएको एकमात्र स्थानीय तह भक्तपुर नगरपालिका हो जहाँ नेवार जातिको जनसङ्ख्या ७९.२४ प्रतिशत छ। बाँकी कुनै पनि स्थानीय तहको जनसङ्ख्या कुनै एकजातिको ५० प्रतिशतभन्दा बढी रहेको देखिदैन।

५० प्रतिशतभन्दा माथि तामाङ जाति भएको स्थानीय तहमध्ये सबैभन्दा बढी तामाङ जाति भएको स्थानीय तह रसुवाको आमाछोदिङ्मो गाउँपालिका हो जहाँको ९३.२२ प्रतिशत बासिन्दा तामाङ छन् भने सबैभन्दा कम मकवानपुरको राक्सिराङ गाउँपालिका हो जहाँ ५०.५३ प्रतिशत तामाङ जातिको बसोबास छ। तामाङ जातिको ५० प्रतिशतभन्दा बढी बसोबास रहेका अन्य स्थानीय तहहरूमा सिन्धुपाल्चोक जिल्लाको जुगल, पाँचपोखरी थाङपाल र लिसंखुपाखर गाउँपालिका, रसुवा जिल्लाको गोसाईकुण्ड, नौकुण्ड र कालिका गाउँपालिका, धादिङ जिल्लाको रूबी भ्याली र खनियाबास, नुवाकोट जिल्लाको दुप्वेश्वर, तादी, किस्पाङ, म्यागङ, शिवपुरी र ककनी गाउँपालिका, ललितपुर जिल्लाको कोन्ज्योसोम र बागमती गाउँपालिका, काभ्रेपलाञ्चोक जिल्लाको तेमाल, बेथानचोक, रोशी, महाभारत र खानीखोला गाउँपालिका, सिन्धुली जिल्लाको घ्याङलेख, मरिण र हरहरपुरगढी गाउँपालिका तथा मकवानपुर जिल्लाको ईन्द्रसरोवर, कैलाश, भीमफेदी, मकवानपुरगढी, बकैया र बागमती गाउँपालिका हुन्। थप विवरण अनुसूची १० मा छ।

२.७ प्रमुख मातृभाषा

१. स्थानीय तहको प्रकार अनुसार पहिलो मातृभाषा

प्रदेशको ७४ गाउँपालिकामध्ये ४१ गाउँपालिका, ४१ नगरपालिकामध्ये ३९ नगरपालिका, १ उपमहानगर र ३ महानगरपालिका गरी कुल ८४ स्थानीय तहको पहिलो मातृभाषा नेपाली रहेको छ भने ३३ गाउँपालिका र १ नगरपालिका गरी कुल ३४ स्थानीय तहको पहिलो मातृभाषा तामाङ रहेको छ। त्यसैगरी १ नगरपालिका (भक्तपुर) को पहिलो मातृभाषा नेवारी रहेको छ। थप विवरण तालिका ३४ मा छ।

तालिका ३४: स्थानीय तहको प्रकार अनुसार पहिलो मातृभाषा

पहिलो मातृभाषा	गाउँपालिका	नगरपालिका	महानगर/उपमहानगरपालिका	प्रदेश
पहिलो मातृभाषा - नेपाली	४१	३९	४	८४
पहिलो मातृभाषा - तामाङ	३३	१		३४
पहिलो मातृभाषा - नेवारी		१		१
जम्मा	७४	४१	४	११९

स्रोत: राष्ट्रिय जनगणना, २०६८ को नतिजाको आधारमा विश्लेषित

२. भौगोलिक क्षेत्र अनुसार पहिलो मातृभाषा

हिमाली क्षेत्रका ३७, पहाडी क्षेत्रका १४, काठमाण्डौ उपत्यकाका १८ र भित्री मधेशका १५ गरी कुल ८४ स्थानीय तहको पहिलो मातृभाषा नेपाली रहेको छ भने हिमाली क्षेत्रका १०, पहाडी क्षेत्रका ११, काठमाण्डौ उपत्यकाका २ र भित्री मधेशका ११ गरी कुल ३४ स्थानीय तहको पहिलो मातृभाषा तामाङ रहेको छ। त्यसैगरी, काठमाण्डौ उपत्यकाकाभित्रको १ भक्तपुर नगरपालिकाको पहिलो मातृभाषा नेवारी रहेको छ। थप विवरण तालिका ३५ मा छ।

तालिका ३५: भौगोलिक क्षेत्र अनुसार पहिलो मातृभाषा

पहिलो मातृभाषा	हिमाली	पहाडी	काठमाण्डौ उपत्यका	भित्री मधेश	प्रदेश
पहिलो मातृभाषा - नेपाली	३७	१४	१८	१५	८४
पहिलो मातृभाषा - तामाङ	१०	११	२	११	३४
पहिलो मातृभाषा - नेवारी			१		१
जम्मा	४७	२५	२१	२६	११९

स्रोत: राष्ट्रिय जनगणना, २०६८ को नतिजाको आधारमा विश्लेषित

३. प्रशासनिक पहुँच अनुसार पहिलो मातृभाषा

प्रशासनिक पहुँच अनुसार अति दुर्गमका २, दुर्गमका २४, मध्यमका ३१ र सुगमका २७ स्थानीय तहको पहिलो मातृभाषा नेपाली रहेको छ भने अति दुर्गमका २, दुर्गमका १५ र मध्यमका १७ स्थानीय तहको पहिलो मातृभाषा तामाङ रहेको छ। त्यसैगरी, सुगमको भक्तपुर नगरपालिकाको पहिलो मातृभाषा नेवारी रहेको छ। थप विवरण तालिका ३६ मा छ।

तालिका ३६: प्रशासनिक पहुँच अनुसार पहिलो मातृभाषा

प्रमुख मातृभाषा	अति दुर्गम	दुर्गम	मध्यम	सुगम	प्रदेश
पहिलो मातृभाषा - नेपाली	२	२४	३१	२७	८४
पहिलो मातृभाषा - तामाङ	२	१५	१७		३४
पहिलो मातृभाषा - नेवारी				१	१
जम्मा	४	३९	४८	२८	११९

स्रोत: राष्ट्रिय जनगणना, २०६८ को नतिजाको आधारमा विश्लेषित

११९ स्थानीय तहको प्रमुख पाँच मातृभाषाको विस्तृत अवस्था अनुसूची ११ मा प्रस्तुत छ।

परिच्छेद तीन: सामाजिक अवस्था

३.१ शिक्षा

क. साक्षरता दर

१. स्थानीय तहको प्रकार अनुसार साक्षरता दर

प्रदेशको ५ वर्ष माथिको जनसङ्ख्याको कुल साक्षरता तर ७४.४७ प्रतिशत भएपनि गाउँपालिकाहरूको कुल साक्षरता दर प्रदेशको भन्दा कम तर नगरपालिका र महानगर/उपमहानगरपालिकाको प्रदेशको भन्दा बढी रहेको छ। गाउँपालिकाहरूको कुल साक्षरता दर ५९.४९ प्रतिशत रहेको देखिन्छ भने नगरपालिका र महानगर/उपमहानगरपालिकाको कुल साक्षरता दर क्रमशः ७६.०० र ८६.९६ प्रतिशत छ। तीनवटै वर्गका स्थानीय तहमा महिलाको दाँजोमा पुरुषको साक्षरता दर बढी देखिन्छ। गाउँपालिका, नगरपालिका र महानगर/उपमहानगरपालिका पुरुषकोभन्दा महिलाको साक्षरता दर क्रमशः १५.९४, १६.५ र ११.१९ प्रतिशतले कम छ। थप विवरण तालिका ३७ मा छ।

तालिका ३७: स्थानीय तहको प्रकार अनुसार साक्षरता दर

विवरण	गाउँपालिका	नगरपालिका	महानगर/उपमहानगरपालिका	प्रदेश
५ वर्ष माथिको कुल जनसङ्ख्या	१३४६६२७	२३५१४०२	१३२४९३१	५०२२९६०
कुल साक्षर सङ्ख्या	८०११३८	१७८७४०९	११५२१४५	३७४०६९२
कुल साक्षरता दर	५९.४९	७६.०१	८६.९६	७४.४७
५ वर्ष माथिको पुरुष जनसङ्ख्या	६३५४६१	११३७७१३	६८५८१४	२४५८९८८
पुरुष साक्षर सङ्ख्या	४३१५७३	९६१७५४	६३३३८५	२०२६७१२
पुरुष साक्षरता दर	६७.९१	८४.५३	९२.३६	८२.४२
५ वर्ष माथिको महिला जनसङ्ख्या	७१११६६	१२१३६८९	६३९११७	२५६३९७२
महिला साक्षर सङ्ख्या	३६९५६५	८२५६५५	५१८७६०	१७१३९८०
महिला साक्षरता दर	५१.९७	६८.०३	८१.१७	६६.८५

स्रोत: राष्ट्रिय जनगणना, २०६८ को नतिजाको आधारमा विश्लेषित

२. भौगोलिक क्षेत्र अनुसार साक्षरता दर

हिमाली, पहाडी, काठमाण्डौ उपत्यका र भित्री मधेशको कुल साक्षरता दर क्रमशः ६१.१८, ६५.१५, ८४.७७ र ६९.९५ प्रतिशत रहेका देखिन्छ। चारवटै क्षेत्रको स्थानीय तहमा महिलाको दाँजोमा पुरुषको

साक्षरता दर बढी देखिन्छ। हिमाली, पहाडी, काठमाण्डौ उपत्यका र भित्री मधेशका स्थानीय तहहरूमा पुरुषकोभन्दा महिलाको साक्षरता दर क्रमशः १६.५८, १७.०४, १३.६९ र १४.३० प्रतिशतले कम छ। थप विवरण तालिका ३८ मा छ।

तालिका ३८: भौगोलिक क्षेत्र अनुसार साक्षरता दर

विवरण	हिमाली	पहाडी	काठमाण्डौ उपत्यका	भित्री मधेश	प्रदेश
५ वर्ष माथिको कुल जनसङ्ख्या	९५९६४६	६०१२३९	२२९५३२४	११६६७५१	५०२२९६०
कुल साक्षर सङ्ख्या	५८७०८७	३९१७२८	१९४५७११	८१६१६६	३७४०६९२
कुल साक्षरता दर	६१.१८	६५.१५	८४.७७	६९.९५	७४.४७
५ वर्ष माथिको पुरुष जनसङ्ख्या	४४६१२८	२८३३१९	११७५००९	५५४५३२	२४५८९८८
पुरुष साक्षर सङ्ख्या	३१२५३३	२१००७३	१०७४५९३	४२९५१३	२०२६७१२
पुरुष साक्षरता दर	७०.०५	७४.१५	९१.४५	७७.४६	८२.४२
५ वर्ष माथिको महिला जनसङ्ख्या	५१३५१८	३१७९२०	११२०३१५	६१२२१९	२५६३९७२
महिला साक्षर सङ्ख्या	२७४५५४	१८१६५५	८७१११८	३८६६५३	१७१३९८०
महिला साक्षरता दर	५३.४७	५७.१४	७७.७६	६३.१६	६६.८५

स्रोत: राष्ट्रिय जनगणना, २०६८ को नतिजाको आधारमा विश्लेषित

३. प्रशासनिक पहुँच अनुसार साक्षरता दर

अति दुर्गम, दुर्गम, मध्यम र सुगम क्षेत्रको स्थानीय तहहरूको कुल साक्षरता दर क्रमशः ५७.१४, ५८.८५, ६२.६८ र ८३.०० प्रतिशत छ। अन्यमा जस्तै चारवटै क्षेत्रको स्थानीय तहमा महिलाको दाँजोमा पुरुषको साक्षरता दर बढी देखिन्छ। अति दुर्गम, दुर्गम, मध्यम र सुगम क्षेत्रको स्थानीय तहहरूमा पुरुषकोभन्दा महिलाको साक्षरता दर क्रमशः १६.९४, १६.६२, १६.०९ र १३.९८ प्रतिशतले कम छ। थप विवरण तालिका ३९ मा छ।

तालिका ३९: प्रशासनिक पहुँच अनुसार साक्षरता दर

विवरण	अति दुर्गम	दुर्गम	मध्यम	सुगम	प्रदेश
५ वर्ष माथिको कुल जनसङ्ख्या	५६५३७	६९२७९८	१२११९४३	३०६१६८२	५०२२९६०
कुल साक्षर सङ्ख्या	३२३०३	४०७६८४	७५९६०१	२५४११०४	३७४०६९२
कुल साक्षरता दर	५७.१४	५८.८५	६२.६८	८३.००	७४.४७
५ वर्ष माथिको पुरुष जनसङ्ख्या	२५६८६	३२२८९४	५७५५०३	१५३८९०५	२४५८९८८
पुरुष साक्षर सङ्ख्या	१७०५०	२१८६७२	४०६७६८	१३८४२२२	२०२६७१२
पुरुष साक्षरता दर	६६.३८	६७.७२	७१.१८	८९.९५	८२.४२

विवरण	अति दुर्गम	दुर्गम	मध्यम	सुगम	प्रदेश
५ वर्ष माथिको महिला जनसङ्ख्या	३०८५१	३६९९०४	६४०४४०	१५२२७७७	२५६३९७२
महिला साक्षर सङ्ख्या	१५२५३	१८९०१२	३५२८३३	११५६८८२	१७९३९८०
महिला साक्षरता दर	४९.४४	५१.१०	५५.०९	७५.९७	६६.८५

स्रोत: राष्ट्रिय जनगणना, २०६८ को नतिजाको आधारमा विश्लेषित

४. स्थानीय तहको समूह अनुसार साक्षरता दर

साक्षरता दर सबैभन्दा बढी भएको स्थानीय तहलाई सबैभन्दा माथिल्लो क्रममा र सो दर सबैभन्दा कम भएको स्थानीय तहलाई पुछारमा राखेर क्रम अनुसार माथिल्लोबाट तल्लो क्रममा सबै स्थानीय तहलाई राखी माथिल्लो क्रमबाट क्रमशः पहिलो ३०, दोश्रो ३०, तेश्रो ३० र अन्तिम २९ स्थानीय तह गरी चार समूहमा विभाजन गरिएको छ। जस अनुसार पहिलो, दोश्रो, तेश्रो र अन्तिम २९ स्थानीय तहका स्थानीय तहहरूको कुल साक्षरता दर क्रमशः ८२.९०, ६५.८१, ६०.७२ र ५३.८९ प्रतिशत रहेको देखिन्छ। सबै समूहमा महिलाको दौजोमा पुरुषको साक्षरता दर बढी देखिन्छ। पहिलो, दोश्रो, तेश्रो र अन्तिम समूहका स्थानीय तहहरूमा पुरुषकोभन्दा महिलाको साक्षरता दर क्रमशः १४.०८, १६.६२, १७.११ र १५.२० प्रतिशतले कम छ। थप विवरण तालिका ४० मा छ। पहिलो ३० स्थानीय तहका स्थानीय तहकोभन्दा र अन्तिम २९ स्थानीय तहका स्थानीय तहको कुल साक्षरता, पुरुष साक्षरता र महिला साक्षरता दर क्रमशः २९.०१, २८.११ र २९.२३ प्रतिशतले कम देखिन्छ। यसले शिक्षामा महिला र पुरुषबीच ठूलो असमानता रहेको सङ्केत गर्दछ। थप विवरण तालिका ४० र अनुसूची १२ मा छ।

तालिका ४०: स्थानीय तहको समूह अनुसार साक्षरता दर

विवरण	पहिलो ३० स्थानीय तह	दोश्रो ३० स्थानीय तह	तेश्रो ३० स्थानीय तह	अन्तिम २९ स्थानीय तह	प्रदेश
५ वर्ष माथिको कुल जनसङ्ख्या	३०९३१०९	८१४९९५	५७४७१७	५४०१३९	५०२२९६०
कुल साक्षर सङ्ख्या	२५६४३१२	५३६३११	३४८९८१	२९१०८८	३७४०६९२
कुल साक्षरता दर	८२.९०	६५.८१	६०.७२	५३.८९	७४.४७
५ वर्ष माथिको पुरुष जनसङ्ख्या	१५५२२५९	३८०१६५	२६७७८५	२५८७७९	२४५८९८८
पुरुष साक्षर सङ्ख्या	१३९५७९८	२८३८७२	१८७०८३	१५९९५९	२०२६७१२
पुरुष साक्षरता दर	८९.९२	७४.६७	६९.८६	६१.८१	८२.४२
५ वर्ष माथिको महिला जनसङ्ख्या	१५४०८५०	४३४८३०	३०६९३२	२८१३६०	२५६३९७२
महिला साक्षर सङ्ख्या	११६८५१४	२५२४३९	१६१८९८	१३११२९	१७९३९८०
महिला साक्षरता दर	७५.८४	५८.०५	५२.७५	४६.६१	६६.८५

स्रोत: राष्ट्रिय जनगणना, २०६८ को नतिजाको आधारमा विश्लेषित

ख. प्राप्त शैक्षिक उपलब्धि

अनौपचारिकदेखि १० + २ तहसम्म

१. स्थानीय तहको प्रकार अनुसार शैक्षिक उपलब्धि

गाउँपालिकाहरूको कुल शिक्षित जनसङ्ख्याको अत्यधिक ठूलो हिस्सा अर्थात् ८२.१६ प्रतिशतले एसएलसी मुनिको शिक्षा हासिल गरेको देखिन्छ भने केवल ६.३६ प्रतिशतले एसएलसी, ३.२४ प्रतिशतले १०+२ र ६.५५ प्रतिशतले अनौपचारिक शिक्षा हासिल गरेको देखिन्छ। कमजोर शैक्षिक उपलब्धिले गाउँपालिका नागरिकहरूमा उच्च आय आर्जन गर्ने सक्ने क्षमताको अभाव रहेको देखाउँछ। त्यसैगरी, नगरपालिकाहरूको कुल शिक्षित जनसङ्ख्याको करिब दुई तिहाई हिस्सा अर्थात् ६४.५० प्रतिशतले एसएलसी मुनिको शिक्षा हासिल गरेको देखिन्छ भने १२.९१ प्रतिशतले एसएलसी, १०.१५ प्रतिशतले १०+२ र ५.३२ प्रतिशतले अनौपचारिक शिक्षा हासिल गरेको देखिन्छ। शैक्षिक उपलब्धिका हिसाबले गाउँपालिकाहरूभन्दा नगरपालिकाहरूको अवस्था केही राम्रो देखिए पनि धेरै राम्रो भन्न सकिने अवस्था देखिदैन। त्यसैगरी, महानगर/उपमहानगरपालिकाहरूको कुल शिक्षित जनसङ्ख्याको करिब आधा हिस्सा अर्थात् ४८.०२ प्रतिशतले एसएलसी मुनिको शिक्षा हासिल गरेका छन् भने १५.३१ प्रतिशतले एसएलसी, १६.६५ प्रतिशतले १०+२ र ३.५५ प्रतिशतले अनौपचारिक शिक्षा हासिल गरेको देखिन्छ। थप विवरण तालिका ४१ मा छ।

तालिका ४१: स्थानीय तहको प्रकार अनुसार शैक्षिक उपलब्धि

शैक्षिक अवस्था	गाउँपालिका	नगरपालिका	महानगर/उपमहानगरपालिका	प्रदेश
कुल शिक्षित जनसङ्ख्या	८२४५९७	१८०१२१६	११५५३५९	३७८११७२
एसएलसी मुनिको शिक्षा प्राप्त सङ्ख्या	६७७५२०	११६१८६८	५५४७४९	२३९४१३७
एसएलसी मुनि %	८२.१६	६४.५०	४८.०२	६३.३२
एसएलसी शिक्षा प्राप्त सङ्ख्या	५२४१५	२३२४७५	१७६८६७	४६१७५७
एसएलसी %	६.३६	१२.९१	१५.३१	१२.२१
१०+२ शिक्षा प्राप्त सङ्ख्या	२६७२४	१८२८५९	१९२४२२	४०२००५
१०+२ %	३.२४	१०.१५	१६.६५	१०.६३
अनौपचारिक शिक्षा प्राप्त सङ्ख्या	५४०१९	९५८४७	४१०३३	१९०८९९
अनौपचारिक शिक्षा %	६.५५	५.३२	३.५५	५.०५

स्रोत: राष्ट्रिय जनगणना, २०६८ को नतिजाको आधारमा विश्लेषित

२. भौगोलिक क्षेत्र अनुसार शैक्षिक उपलब्धि

हिमाली क्षेत्रको कुल शिक्षित जनसङ्ख्याको अत्यधिक ठूलो हिस्सा अर्थात् ७९.९७ प्रतिशतले एसएलसी मुनिको शिक्षा हासिल गरेका छन् भने केवल ७.३० प्रतिशतले एसएलसी, ३.९७ प्रतिशतले १०+२ र

६.७५ प्रतिशतले अनौपचारिक शिक्षा हासिल गरेको देखिन्छ। कमजोर शैक्षिक उपलब्धिले हिमाली क्षेत्रका नागरिकहरूमा उच्च आय आर्जन गर्ने सक्ने क्षमताको अभाव रहेको देखाउँछ। पहाडी क्षेत्रको कुल शिक्षित जनसङ्ख्याको करिब तीन चौथाइ हिस्सा अर्थात ७४.८७ प्रतिशतले एसएलसी मुनिको शिक्षा हासिल गरेको देखिन्छ भने ९.१९ प्रतिशतले एसएलसी, ५.५५ प्रतिशतले १०+२ र ७.१० प्रतिशतले अनौपचारिक शिक्षा हासिल गरेको देखिन्छ। शैक्षिक उपलब्धिका हिसाबले हिमाली र पहाडी क्षेत्रको अवस्था लगभग उस्तै देखिन्छ। काठमाण्डौ उपत्यकाको करिब आधा हिस्सा अर्थात ५१.१२ प्रतिशतले एसएलसी मुनिको शिक्षा हासिल गरेको देखिन्छ भने १५.१२ प्रतिशतले एसएलसी, १५.५९ प्रतिशतले १०+२ र ३.८७ प्रतिशतले अनौपचारिक शिक्षा हासिल गरेको देखिन्छ। भित्री मधेशका करिब तीन चौथाइ हिस्सा अर्थात ७४.३८ प्रतिशतले एसएलसी मुनिको शिक्षा हासिल गरेको देखिन्छ भने १०.३७ प्रतिशतले एसएलसी, ६.२३ प्रतिशतले १०+२ र ५.६१ प्रतिशतले अनौपचारिक शिक्षा हासिल गरेको देखिन्छ। शैक्षिक उपलब्धिका हिसाबले भित्री मधेशको अवस्था पहाडी क्षेत्रको अवस्थसँग मिल्दोजुल्दो देखिन्छ। थप विवरण तालिका ४२ मा छ।

तालिका ४२: भौगोलिक क्षेत्र अनुसार शैक्षिक उपलब्धि

शैक्षिक अवस्था	हिमाली	पहाडी	काठमाण्डौ उपत्यका	भित्री मधेश	प्रदेश
कुल शिक्षित जनसङ्ख्या	६००३०३	३९७७५६	१९५१४५४	८३१६५९	३७८११७२
एसएलसी मुनिको शिक्षा प्राप्त सङ्ख्या	४८००८६	२९७८१९	९९७६२५	६१८६०७	२३९४१३७
एसएलसी मुनि %	७९.९७	७४.८७	५१.१२	७४.३८	६३.३२
एसएलसी शिक्षा प्राप्त सङ्ख्या	४३७९३	३६५६०	२९५१३४	८६२७०	४६१७५७
एसएलसी %	७.३०	९.१९	१५.१२	१०.३७	१२.२१
१०+२ शिक्षा प्राप्त सङ्ख्या	२३८२०	२२०६०	३०४३२९	५१७९६	४०२००५
१०+२ %	३.९७	५.५५	१५.५९	६.२३	१०.६३
अनौपचारिक शिक्षा प्राप्त सङ्ख्या	४०५३९	२८२४५	७५४६०	४६६५५	१९०८९९
अनौपचारिक शिक्षा %	६.७५	७.१०	३.८७	५.६१	५.०५

स्रोत: राष्ट्रिय जनगणना, २०६८ को नतिजाको आधारमा विश्लेषित

३. प्रशासनिक पहुँच अनुसार शैक्षिक उपलब्धि

अति दुर्गम क्षेत्रको कुल शिक्षित जनसङ्ख्याको अत्यधिक ठूलो हिस्सा अर्थात ८३.९५ प्रतिशतले एसएलसी मुनिको शिक्षा हासिल गरेको देखिन्छ भने केवल ४.८० प्रतिशतले एसएलसी, १.७८ प्रतिशतले १०+२ र ८.११ प्रतिशतले अनौपचारिक शिक्षा हासिल गरेको देखिन्छ। यसले अति दुर्गम क्षेत्रको कमजोर शैक्षिक उपलब्धिको अवस्थालाई देखाउँछ। दुर्गम क्षेत्रको अत्यधिक ठूलो हिस्सा अर्थात ८१.४४ प्रतिशतले एसएलसी मुनिको शिक्षा हासिल गरेको देखिन्छ भने ७.०० प्रतिशतले एसएलसी, ३.४८ प्रतिशतले १०+२

र ६.३७ प्रतिशतले अनौपचारिक शिक्षा हासिल गरेको देखिन्छ। शैक्षिक उपलब्धिका हिसाबले अति दुर्गम र दुर्गम क्षेत्रको अवस्था लगभग उस्तै देखिन्छ। मध्यम क्षेत्रको पनि अत्यधिक ठूलो हिस्सा अर्थात् ७९.९६ प्रतिशतले एसएलसी मुनिको शिक्षा हासिल गरेको देखिन्छ भने ७.२७ प्रतिशतले एसएलसी, ३.९४ प्रतिशतले १०+२ र ६.७२ प्रतिशतले अनौपचारिक शिक्षा हासिल गरेको देखिन्छ। सुगम क्षेत्रको करिब आधा हिस्सा अर्थात् ५५.०१ प्रतिशतले एसएलसी मुनिको शिक्षा हासिल गरेको देखिन्छ भने १४.६७ प्रतिशतले एसएलसी, १३.९६ प्रतिशतले १०+२ र ४.२८ प्रतिशतले अनौपचारिक शिक्षा हासिल गरेका छन्। शैक्षिक उपलब्धिका हिसाबले सुगम क्षेत्रको अवस्था अन्य क्षेत्रको तुलनामा राम्रो देखिन्छ। थप विवरण तालिका ४३ मा छ।

तालिका ४३: प्रशासनिक पहुँच अनुसार शैक्षिक उपलब्धि

शैक्षिक अवस्था	अति दुर्गम	दुर्गम	मध्यम	सुगम	प्रदेश
कुल शिक्षित जनसङ्ख्या	३३२५०	४१९०२१	७७६९५०	२५५१९५१	३७८११७२
एसएलसी मुनिको शिक्षा प्राप्त सङ्ख्या	२७९१५	३४१२४८	६२१२४२	१४०३७३२	२३९४१३७
एसएलसी मुनि %	८३.९५	८१.४४	७९.९६	५५.०१	६३.३२
एसएलसी शिक्षा प्राप्त सङ्ख्या	१५९६	२९३३०	५६४७२	३७४३५९	४६१७५७
एसएलसी %	४.८०	७.००	७.२७	१४.६७	१२.२१
१०+२ शिक्षा प्राप्त सङ्ख्या	५९३	१४५८९	३०६४७	३५६१७६	४०२००५
१०+२ %	१.७८	३.४८	३.९४	१३.९६	१०.६३
अनौपचारिक शिक्षा प्राप्त सङ्ख्या	२६९८	२६६७५	५२२१३	१०९३१३	१९०८९९
अनौपचारिक शिक्षा %	८.११	६.३७	६.७२	४.२८	५.०५

स्रोत: राष्ट्रिय जनगणना, २०६८ को नतिजाको आधारमा विश्लेषित

४. स्थानीय तहको समूह अनुसार शैक्षिक उपलब्धि

एसएलसी मुनिको शैक्षिक उपलब्धि हासिल गरेका मानिसको प्रतिशत सबैभन्दा बढी भएको स्थानीय तहलाई सबैभन्दा माथिल्लो क्रममा र सो प्रतिशत सबैभन्दा कम भएको स्थानीय तहलाई पुछारमा राख्ने क्रम अनुसार सबै स्थानीय तहलाई माथिल्लोबाट तल्लो क्रममा राखी माथिल्लो क्रमबाट क्रमशः पहिलो ३०, दोश्रो ३०, तेश्रो ३० र अन्तिम २९ स्थानीय तह गरी चार समूहमा विभाजन गरी शैक्षिक उपलब्धिलाई यहाँ प्रस्तुत गरिएको छ। जस अनुसार पहिलो ३० स्थानीय तहले शैक्षिक क्षमताको अभाव सबैभन्दा बढी देखाउँछ भने अन्तिम २९ स्थानीय तहले शैक्षिक क्षमताको अभाव सबैभन्दा कम देखाउँछ। पहिलो ३० स्थानीय तहको कुल शिक्षित जनसङ्ख्याको अत्यधिक ठूलो हिस्सा अर्थात् ८५.९७ प्रतिशतले एसएलसी मुनिको शिक्षा हासिल गरेको देखिन्छ भने केवल ५.०९ प्रतिशतले एसएलसी, २.४६ प्रतिशतले १०+२ र ५.२० प्रतिशतले अनौपचारिक शिक्षा हासिल गरेको देखिन्छ। दोश्रो ३० स्थानीय तहमा रहेका स्थानीय तहहरूमा

कुल ८१.०३ प्रतिशतले एसएलसी मुनिको शिक्षा हासिल गरेको देखिन्छ भने ७.४४ प्रतिशतले एसएलसी, ३.७० प्रतिशतले १०+२ र ५.९६ प्रतिशतले अनौपचारिक शिक्षा हासिल गरेको देखिन्छ। त्यसैगरी, तेश्रो ३० स्थानीय तहका स्थानीय तहहरूको कुल शिक्षितमध्ये ७६.६१ प्रतिशतले एसएलसी मुनिको शिक्षा हासिल गरेको देखिन्छ भने ८.५१ प्रतिशतले एसएलसी, ४.६३ प्रतिशतले १०+२ र ७.८१ प्रतिशतले अनौपचारिक शिक्षा हासिल गरेको देखिन्छ। अन्तिम समूहका २९ स्थानीय तहको कुल शिक्षित जनसङ्ख्याको ५४.५७ प्रतिशतले एसएलसी मुनिको शिक्षा हासिल गरेको देखिन्छ भने १४.७३ प्रतिशतले एसएलसी, १४.१० प्रतिशतले १०+२ र ४.३७ प्रतिशतले अनौपचारिक शिक्षा हासिल गरेको देखिन्छ। पहिलो ३० स्थानीय तहमा एसएलसी शैक्षिक योग्यता हासिल नगरेका जनसङ्ख्या उच्च र एसएलसी वा सोभन्दा बढीको शैक्षिक उपलब्धि हासिल गरेका जनसङ्ख्या न्यून रहेको देखाउँछ भने क्रमशः दोश्रो, तेश्रो र अन्तिम समूहमा स्थानीय तहमा रहेका स्थानीय तहहरूको एसएलसी मुनिको शैक्षिक योग्यता भएका जनसङ्ख्या कम हुँदै गएको र सोभन्दा माथिको शैक्षिक योग्यता भएका जनसङ्ख्याको हिस्सा बढ्दै गएको देखिन्छ। थप विवरण तालिका ४४ र अनुसूची १३ मा छ।

तालिका ४४: स्थानीय तहको समूह अनुसार शैक्षिक उपलब्धि

शैक्षिक अवस्था	पहिलो ३० स्थानीय तह	दोश्रो ३० स्थानीय तह	तेश्रो ३० स्थानीय तह	अन्तिम २९ स्थानीय तह	प्रदेश
कुल शिक्षित जनसङ्ख्या	३४६६६२	४६९०८९	४४३४६६	२५२१९५५	३७८११७२
एसएलसी मुनिको शिक्षा प्राप्त सङ्ख्या	२९८०२४	३८०१२४	३३९७२२	१३७६२६७	२३९४१३७
एसएलसी मुनि %	८५.९७	८१.०३	७६.६१	५४.५७	६३.३२
एसएलसी शिक्षा प्राप्त सङ्ख्या	१७६३५	३४९०७	३७७३४	३७१४८१	४६१७५७
एसएलसी %	५.०९	७.४४	८.५१	१४.७३	१२.२१
१०+२ शिक्षा प्राप्त सङ्ख्या	८५३३	१७३६५	२०५५१	३५५५५६	४०२००५
१०+२ %	२.४६	३.७०	४.६३	१४.१०	१०.६३
अनौपचारिक शिक्षा प्राप्त सङ्ख्या	१८०२९	२७९८१	३४६२७	११०२६२	१९०८९९
अनौपचारिक शिक्षा %	५.२०	५.९६	७.८१	४.३७	५.०५

स्रोत: राष्ट्रिय जनगणना, २०६८ को नतिजाको आधारमा विक्षेपित

स्नातकदेखि पीएचडी तहसम्म

१. स्थानीय तहको प्रकार अनुसार उच्च शैक्षिक उपलब्धि

गाउँपालिकाहरूको कुल शिक्षित जनसङ्ख्याको अत्यधिक सानो हिस्सा अर्थात् ०.७९ प्रतिशतले स्नातक तहसम्मको शिक्षा हासिल गरेको देखिन्छ भने ०.२३ प्रतिशतले स्नातकोत्तर, शून्य प्रतिशतले पीएचडीको योग्यता हासिल गरेको देखिन्छ। नगरपालिकाहरूको कुल शिक्षित जनसङ्ख्याको ४.७४ प्रतिशतले स्नातक

तहसम्मको शिक्षा हासिल गरेको देखिन्छ भने १.७७ प्रतिशतले स्नातकोत्तर र ०.०६ प्रतिशतले पीएचडीको योग्यता हासिल देखिन्छ। महानगर/उपमहानगरपालिकाका शिक्षित जनसङ्ख्यामध्ये ११.०० प्रतिशतले स्नातक तहसम्मको शिक्षा हासिल गरेको देखिन्छ भने ४.८३ प्रतिशतले स्नातकोत्तर र ०.१७ प्रतिशतले पीएचडीको योग्यता हासिल गरेको देखिन्छ। शैक्षिक उपलब्धिका हिसाबले गाउँपालिकाहरूभन्दा नगरपालिकाहरू र नगरपालिकाहरूभन्दा महानगर/उपमहानगरपालिकाको शैक्षिक तुलनात्मक रूपले राम्रो देखिन्छ। थप विवरण तालिका ४५ मा छ।

तालिका ४५: स्थानीय तहको प्रकार अनुसार उच्च शैक्षिक उपलब्धि

शैक्षिक अवस्था	गाउँपालिका	नगरपालिका	महानगर/उपमहानगरपालिका	प्रदेश
कुल शिक्षित जनसङ्ख्या	८२४५९७	१८०१२१६	११५५३५९	३७८११७२
स्नातक उपाधि प्राप्त गर्ने सङ्ख्या	६५३१	८५३४८	१२७०७२	२१८९५१
स्नातक तह %	०.७९	४.७४	११.००	५.७९
स्नातकोत्तर उपाधि प्राप्त गर्ने सङ्ख्या	१८६४	३१८६०	५५८४८	८९५७२
स्नातकोत्तर तह %	०.२३	१.७७	४.८३	२.३७
पीएचडी उपाधि प्राप्त गर्ने सङ्ख्या	३०	९९६	१९९७	३०२३
पीएचडी तह %	०.००	०.०६	०.१७	०.०८
शैक्षिक तह उल्लेख नभएको सङ्ख्या	६४६३	९४३०	४४३४	२०३२७
शैक्षिक तह उल्लेख नभएको %	०.७८	०.५२	०.३८	०.५४

स्रोत: राष्ट्रिय जनगणना, २०६८ को नतिजाको आधारमा विक्षेपित

२. भौगोलिक क्षेत्र अनुसार उच्च शैक्षिक उपलब्धि

हिमाली क्षेत्रको स्थानीय तहको कुल शिक्षित जनसङ्ख्याको केवल १.०५ प्रतिशतले स्नातक तहसम्मको शिक्षा हासिल गरेको देखिन्छ भने ०.३५ प्रतिशतले स्नातकोत्तर र ०.०१ प्रतिशतले पीएचडीको योग्यता हासिल गरेको देखिन्छ। पहाडी क्षेत्रको स्थानीय तहको कुल शिक्षित जनसङ्ख्याको १.७९ प्रतिशतले स्नातक तहसम्मको शिक्षा हासिल गरेको देखिन्छ भने ०.४७ प्रतिशतले स्नातकोत्तर र ०.०२ प्रतिशतले पीएचडीको योग्यता हासिल गरेको देखिन्छ। काठमाण्डौँ उपत्यकाका स्थानीय तहको शिक्षित जनसङ्ख्यामध्ये ९.५७ प्रतिशतले स्नातक तहसम्मको शिक्षा हासिल गरेको देखिन्छ भने ४.०८ प्रतिशतले स्नातकोत्तर र ०.१४ प्रतिशतले पीएचडीको योग्यता हासिल गरेको देखिन्छ। त्यसैगरी, भित्री मधेशका स्थानीय तहको कुल शिक्षितमध्ये २.२५ प्रतिशतले स्नातक तहसम्मको शिक्षा हासिल गरेको देखिन्छ भने ०.७२ प्रतिशतले स्नातकोत्तर र ०.०२ प्रतिशतले पीएचडी योग्यता हासिल गरेको देखिन्छ। थप विवरण तालिका ४६ मा छ।

तालिका ४६: भौगोलिक क्षेत्र अनुसार उच्च शैक्षिक उपलब्धि

शैक्षिक अवस्था	हिमाली	पहाडी	काठमाण्डौ उपत्यका	भित्री मधेश	प्रदेश
कुल शिक्षित जनसङ्ख्या	६००३०३	३९७७५६	१९५१४५४	८३१६५९	३७८११७२
स्नातक उपाधि प्राप्त गर्ने सङ्ख्या	६३३०	७११२	१८६७६१	१८७४८	२१८९५१
स्नातक तह %	१.०५	१.७९	९.५७	२.२५	५.७९
स्नातकोत्तर उपाधि प्राप्त गर्ने सङ्ख्या	२११७	१८६९	७९५६७	६०१९	८९५७२
स्नातकोत्तर तह %	०.३५	०.४७	४.०८	०.७२	२.३७
पीएचडी उपाधि प्राप्त गर्ने सङ्ख्या	४५	६२	२७५२	१६४	३०२३
पीएचडी तह %	०.०१	०.०२	०.१४	०.०२	०.०८
शैक्षिक तह उल्लेख नभएको सङ्ख्या	४१११	४३२५	८६२६	३२६५	२०३२७
शैक्षिक तह उल्लेख नभएको %	०.६८	१.०९	०.४४	०.३९	०.५४

स्रोत: राष्ट्रिय जनगणना, २०६८ को नतिजाको आधारमा विश्लेषित

३. प्रशासनिक पहुँच अनुसार उच्च शैक्षिक उपलब्धि

अति दुर्गम क्षेत्रको स्थानीय तहको कुल शिक्षित जनसङ्ख्याको केवल ०.५३ प्रतिशतले स्नातक तहसम्मको शिक्षा हासिल गरेको देखिन्छ भने ०.११ प्रतिशतले स्नातकोत्तर योग्यता हासिल गरेका छन्। दुर्गम क्षेत्रको स्थानीय तहको कुल शिक्षित जनसङ्ख्याको ०.८२ प्रतिशतले स्नातक तहसम्मको शिक्षा हासिल गरेको देखिन्छ भने ०.२४ प्रतिशतले स्नातकोत्तर योग्यता हासिल गरेको देखिन्छ। मध्यम क्षेत्रको शिक्षित जनसङ्ख्यामध्ये १.१ प्रतिशतले स्नातक तहसम्मको शिक्षा हासिल गरेको देखिन्छ भने ०.३२ प्रतिशतले स्नातकोत्तर र ०.०१ प्रतिशतले पीएचडीको योग्यता हासिल गरेको देखिन्छ। त्यसैगरी, सुगम क्षेत्रका स्थानीय तहको कुल शिक्षितमध्ये ८.१० प्रतिशतले स्नातक तहसम्मको शिक्षा हासिल गरेको देखिन्छ भने ३.३७ प्रतिशतले स्नातकोत्तर र ०.१२ प्रतिशतले पीएचडी योग्यता हासिल गरेको देखिन्छ। थप विवरण तालिका ४७ मा छ।

तालिका ४७: प्रशासनिक पहुँच अनुसार उच्च शैक्षिक उपलब्धि

शैक्षिक अवस्था	अति दुर्गम	दुर्गम	मध्यम	सुगम	प्रदेश
कुल शिक्षित जनसङ्ख्या	३३२५०	४१९०२१	७७६९५०	२५५१९५१	३७८११७२
स्नातक उपाधि प्राप्त गर्ने सङ्ख्या	१७५	३४२७	८५९०	२०६७५९	२१८९५१
स्नातक तह %	०.५३	०.८२	१.११	८.१०	५.७९
स्नातकोत्तर उपाधि प्राप्त गर्ने सङ्ख्या	३८	१००३	२५२०	८६०११	८९५७२
स्नातकोत्तर तह %	०.११	०.२४	०.३२	३.३७	२.३७
पीएचडी उपाधि प्राप्त गर्ने सङ्ख्या	१	१९	५०	२९५३	३०२३

शैक्षिक अवस्था	अति दुर्गम	दुर्गम	मध्यम	सुगम	प्रदेश
पीएचडी तह %	०.००	०.००	०.०१	०.१२	०.०८
शैक्षिक तह उल्लेख नभएको सङ्ख्या	२९७	३२३१	५७४६	११०५३	२०३२७
शैक्षिक तह उल्लेख नभएको %	०.८९	०.७७	०.७४	०.४३	०.५४

स्रोत: राष्ट्रिय जनगणना, २०६८ को नतिजाको आधारमा विज्ञेपित

४. स्थानीय तहको समूह अनुसार उच्च शैक्षिक उपलब्धि

स्नातक तहको शैक्षिक योग्यता हासिल गरेको जनसङ्ख्याको प्रतिशत सबैभन्दा बढी भएको स्थानीय तहलाई सबैभन्दा माथिल्लो क्रममा र सो प्रतिशत सबैभन्दा कम भएको स्थानीय तहलाई पुछारमा राखे क्रम अनुसार सबै स्थानीय तहलाई राखी माथिल्लो क्रमबाट क्रमशः पहिलो ३०, दोश्रो ३०, तेश्रो ३० र अन्तिम २९ स्थानीय तह गरी चार समूहमा विभाजन गरिएको छ। यस हिसाबले हेर्दा पहिलो ३० स्थानीय तहको कुल शिक्षित जनसङ्ख्याको ८.१३ प्रतिशतले स्नातक तहसम्मको शिक्षा हासिल गरेको देखिन्छ भने ३.३८ प्रतिशतले स्नातकोत्तर र ०.१२ प्रतिशतले पीएचडी योग्यता हासिल गरेको देखिन्छ। दोश्रो ३० स्थानीय तहको कुल शिक्षित जनसङ्ख्याको १.३० प्रतिशतले स्नातक तहसम्मको शिक्षा हासिल गरेको देखिन्छ भने ०.३८ प्रतिशतले स्नातकोत्तर र ०.०१ प्रतिशतले पीएचडी योग्यता हासिल गरेको देखिन्छ। तेश्रो ३० स्थानीय तहको कुल शिक्षित जनसङ्ख्यामध्ये ०.८२ प्रतिशतले स्नातक तहसम्मको शिक्षा हासिल गरेको देखिन्छ भने ०.२४ प्रतिशतले स्नातकोत्तर योग्यता हासिल गरेको देखिन्छ। त्यसैगरी, अन्तिम २९ स्थानीय तहको कुल शिक्षितमध्ये ०.५२ प्रतिशतले स्नातक तहसम्मको शिक्षा हासिल गरेको देखिन्छ भने ०.१४ प्रतिशतले स्नातकोत्तर योग्यता हासिल गरेको देखिन्छ। थप विवरण तालिका ४७ मा र अनुसूची १४ मा छ।

तालिका ४८: स्थानीय तहको समूह अनुसार उच्च शैक्षिक उपलब्धि

शैक्षिक अवस्था	पहिलो ३० स्थानीय तह	दोश्रो ३० स्थानीय तह	तेश्रो ३० स्थानीय तह	अन्तिम २९ स्थानीय तह	प्रदेश
कुल शिक्षित जनसङ्ख्या	२५५२१२१	४७४४०३	४२७५१४	३२७१३४	३७८११७२
स्नातक उपाधि प्राप्त गर्ने सङ्ख्या	२०७५८६	६१५९	३४९१	१७१५	२१८९५१
स्नातक तह %	८.१३	१.३०	०.८२	०.५२	५.७९
स्नातकोत्तर उपाधि प्राप्त गर्ने सङ्ख्या	८६३०८	१७९४	१०२४	४४६	८९५७२
स्नातकोत्तर तह %	३.३८	०.३८	०.२४	०.१४	२.३७
पीएचडी उपाधि प्राप्त गर्ने सङ्ख्या	२९५७	४६	११	९	३०२३
पीएचडी तह %	०.१२	०.०१	०.००	०.००	०.०८
शैक्षिक तह उल्लेख नभएको सङ्ख्या	११२६२	३५५९	३३३९	२१६७	२०३२७

शैक्षिक अवस्था	पहिलो ३० स्थानीय तह	दोश्रो ३० स्थानीय तह	तेस्रो ३० स्थानीय तह	अन्तिम २९ स्थानीय तह	प्रदेश
शैक्षिक तह उल्लेख नभएको %	०.४४	०.७५	०.७८	०.६६	०.५४

स्रोत: राष्ट्रिय जनगणना, २०६८ को नतिजाको आधारमा विश्लेषित

ग. विद्यालय सङ्ख्या

१. स्थानीय तहको प्रकार अनुसार विद्यालय सङ्ख्या

गाउँपालिकाहरूमा ३११४ सामुदायिक र २०० संस्थागत विद्यालय गरी कुल ३३१४ विद्यालयहरू रहेका छन्। गाउँपालिकाहरूमा सञ्चालित कुल विद्यालय सङ्ख्यामा सामुदायिक विद्यालयको हिस्सा ९३.९६ प्रतिशत र संस्थागत विद्यालयको हिस्सा ६.०४ प्रतिशत छ। नगरपालिकाहरूमा १८५८ सामुदायिक र ११०० संस्थागत गरी कुल २९५८ विद्यालयहरू सञ्चालनमा छन्। नगरपालिकाहरूमा भएको कुल विद्यालय सङ्ख्यामा सामुदायिक र संस्थागत विद्यालयको हिस्सा क्रमशः ६२.८१ र ३७.१९ प्रतिशत रहेको छ। त्यसैगरी, २७१ सामुदायिक र ८४५ संस्थागत गरी कुल १११६ विद्यालयहरू महानगर/उपमहानगरपालिकाहरूमा सञ्चालित छन् र यिनीहरूको हिस्सा क्रमशः २४.२८ र ७५.७२ प्रतिशत छ। थप विवरण तालिका ४८ मा छ।

तालिका ४९: स्थानीय तह अनुसार विद्यालय सङ्ख्या

विद्यालय	गाउँपालिका	नगरपालिका	महानगर/उपमहानगरपालिका	प्रदेश
कुल विद्यालय सङ्ख्या	३३१४	२९५८	१११६	७३८८
सामुदायिक विद्यालयको सङ्ख्या	३११४	१८५८	२७१	५२४३
सामुदायिक विद्यालय %	९३.९६	६२.८१	२४.२८	७०.९७
संस्थागत विद्यालयको सङ्ख्या	२००	११००	८४५	२१४५
संस्थागत विद्यालय %	६.०४	३७.१९	७५.७२	२९.०३

स्रोत: फ्लास रिपोर्ट, २०७४ मा आधारित

२. भौगोलिक क्षेत्र अनुसार विद्यालय सङ्ख्या

हिमाली क्षेत्रमा २११० सामुदायिक र १२८ संस्थागत विद्यालय गरी कुल २२३८ विद्यालयहरू सञ्चालित छन्। यहाँ सञ्चालित कुल विद्यालय सङ्ख्यामा सामुदायिक विद्यालयको हिस्सा ९४.२८ प्रतिशत र संस्थागत विद्यालयको हिस्सा ५.७२ प्रतिशत छ। पहाडी क्षेत्रमा १०६५ सामुदायिक र १४४ संस्थागत गरी कुल १२०९ विद्यालयहरू सञ्चालित छन्। पहाडी क्षेत्रमा भएको कुल विद्यालय सङ्ख्यामा सामुदायिक र संस्थागत विद्यालयको हिस्सा क्रमशः ८८.०९ र ११.९१ प्रतिशत छ। त्यसैगरी, ६१६ सामुदायिक र १५६५ संस्थागत गरी कुल २१८१ विद्यालयहरू काठमाण्डौँ उपत्यका स्थानीय तहहरूमा सञ्चालित छन्। यिनमा

सामुदायिक र संस्थागत विद्यालयको हिस्सा क्रमशः २८.२४ र ७१.७६ प्रतिशत छ। त्यसैगरी, भित्री मधेशमा १४५२ सामुदायिक र ३०८ संस्थागत गरी कुल १७६० विद्यालयहरू सञ्चालित छन्। यिनमा सामुदायिक र संस्थागत विद्यालयको हिस्सा क्रमशः ८२.५० र १७.५० प्रतिशत छ। थप विवरण तालिका ४९ मा छ।

तालिका ५०: भौगोलिक क्षेत्र अनुसार विद्यालय सङ्ख्या

विद्यालय	हिमाली	पहाडी	काठमाण्डौ उपत्यका	भित्री मधेश	प्रदेश
कुल विद्यालय सङ्ख्या	२२३८	१२०९	२१८१	१७६०	७३८८
सामुदायिक विद्यालयको सङ्ख्या	२११०	१०६५	६१६	१४५२	५२४३
सामुदायिक विद्यालय %	९४.२८	८८.०९	२८.२४	८२.५०	७०.९७
संस्थागत विद्यालयको सङ्ख्या	१२८	१४४	१५६५	३०८	२१४५
संस्थागत विद्यालय %	५.७२	११.९१	७१.७६	१७.५०	२९.०३

स्रोत: फ्लास रिपोर्ट, २०७४ मा आधारित

३. प्रशासनिक पहुँच अनुसार विद्यालय सङ्ख्या

अति दुर्गम क्षेत्रमा १४० सामुदायिक र ११ संस्थागत विद्यालय गरी कुल १५१ विद्यालयहरू सञ्चालित छन्। यहाँ सञ्चालित कुल विद्यालय सङ्ख्यामा सामुदायिक विद्यालयको हिस्सा ९२.७२ प्रतिशत र संस्थागत विद्यालयको हिस्सा ७.२८ प्रतिशत छ। दुर्गम क्षेत्रमा १६४६ सामुदायिक र ९७ संस्थागत गरी कुल १७४३ विद्यालयहरू सञ्चालित छन्। दुर्गम क्षेत्रमा भएको कुल विद्यालय सङ्ख्यामा सामुदायिक र संस्थागत विद्यालयको हिस्सा क्रमशः ९४.४३ र ५.५७ प्रतिशत छ। त्यसैगरी, २३५१ सामुदायिक र २२७ संस्थागत गरी कुल २५७८ विद्यालयहरू मध्यम क्षेत्रमा सञ्चालित छन्। यिनमा सामुदायिक र संस्थागत विद्यालयको हिस्सा क्रमशः ९१.१९ र ८.८१ प्रतिशत छ। त्यसैगरी, सुगम क्षेत्रमा ११०६ सामुदायिक र १८१० संस्थागत गरी कुल २९१६ विद्यालयहरू सञ्चालित छन्। यिनमा सामुदायिक र संस्थागत विद्यालयको हिस्सा क्रमशः ३७.९३ र ६२.०७ प्रतिशत छ। थप विवरण तालिका ५० मा छ।

तालिका ५१: प्रशासनिक पहुँच अनुसार विद्यालय सङ्ख्या

विद्यालय	अति दुर्गम	दुर्गम	मध्यम	सुगम	प्रदेश
कुल विद्यालय सङ्ख्या	१५१	१७४३	२५७८	२९१६	७३८८
सामुदायिक विद्यालयको सङ्ख्या	१४०	१६४६	२३५१	११०६	५२४३
सामुदायिक विद्यालय %	९२.७२	९४.४३	९१.१९	३७.९३	७०.९७
संस्थागत विद्यालयको सङ्ख्या	११	९७	२२७	१८१०	२१४५
संस्थागत विद्यालय %	७.२८	५.५७	८.८१	६२.०७	२९.०३

स्रोत: फ्लास रिपोर्ट, २०७४ मा आधारित

४. स्थानीय तहको समूह अनुसार विद्यालय सङ्ख्या

कुल विद्यालय सङ्ख्यामा सामुदायिक विद्यालयको हिस्सा सबैभन्दा बढी भएको स्थानीय तहलाई सबैभन्दा माथिल्लो क्रममा र उक्त हिस्सा सबैभन्दा कम भएको स्थानीय तहलाई पुछारमा राख्ने क्रम अनुसार सबै स्थानीय तहलाई राखी सोको माथिल्लोबाट तल्लोतिरको क्रम अनुसार पहिलो ३०, दोश्रो ३०, तेश्रो ३० र अन्तिम २९ स्थानीय तह गरी चार समूहमा विभाजन गरिएको छ। पहिलो ३० स्थानीय तहमा १२९८ सामुदायिक र २८ संस्थागत विद्यालय गरी कुल १३२६ विद्यालयहरू सञ्चालित छन्। यहाँ सञ्चालित कुल विद्यालय सङ्ख्यामा सामुदायिक विद्यालयको हिस्सा ९८.१८ प्रतिशत र संस्थागत विद्यालयको हिस्सा १.८२ प्रतिशत छ। दोश्रो ३० स्थानीय तहमा रहेका स्थानीय तहमा १५२२ सामुदायिक र १०२ संस्थागत गरी कुल १६२४ विद्यालयहरू सञ्चालित छन्। यिनमा भएको कुल विद्यालय सङ्ख्यामा सामुदायिक र संस्थागत विद्यालयको हिस्सा क्रमशः ९३.७२ र ६.२८ प्रतिशत छ। त्यसैगरी, १४१३ सामुदायिक र २१२ संस्थागत गरी कुल १६२५ विद्यालयहरू तेश्रो ३० स्थानीय तहमा सञ्चालित छन्। यिनमा सामुदायिक र संस्थागत विद्यालयको हिस्सा क्रमशः ८६.९५ र १३.०५ प्रतिशत छ। त्यसैगरी, अन्तिम २९ स्थानीय तहमा १०१० सामुदायिक र १८०७ संस्थागत गरी कुल २८१७ विद्यालयहरू सञ्चालित छन्। यिनमा सामुदायिक र संस्थागत विद्यालयको हिस्सा क्रमशः ३५.८५ र ६४.१५ प्रतिशत छ। थप विवरण तालिका ५१ मा र अनुसूची १५ छ।

तालिका ५२: स्थानीय तहको समूह अनुसार विद्यालय सङ्ख्या

विद्यालय	पहिलो ३० स्थानीय तह	दोश्रो ३० स्थानीय तह	तेश्रो ३० स्थानीय तह	अन्तिम २९ स्थानीय तह	प्रदेश
कुल विद्यालय सङ्ख्या	१३२६	१६२४	१६२५	२८१७	७३८८
सामुदायिक विद्यालयको सङ्ख्या	१२९८	१५२२	१४१३	१०१०	५२४३
सामुदायिक विद्यालय %	९८.१८	९३.७२	८६.९५	३५.८५	७०.९७
संस्थागत विद्यालयको सङ्ख्या	२८	१०२	२१२	१८०७	२१४५
संस्थागत विद्यालय %	१.८२	६.२८	१३.०५	६४.१५	२९.०३

स्रोत: फ्लास रिपोर्ट, २०७४ मा आधारित

घ. विद्यालय भर्ना दर

आधारभूत तहको कुल भर्ना दर

आधारभूत तहको कुल भर्ना दर भन्नाले कक्षा १ देखि ८ सम्ममा भर्ना भएका सबै विद्यार्थीको सङ्ख्या र सो तहमा पढ्ने औपचारिक उमेर समूहका कुल बालबालिका सङ्ख्याको अनुपात हो। यस अनुपातले आधारभूत तहमा भर्ना भएका विद्यार्थी र भर्ना हुनुपर्ने विद्यार्थी बीचको सम्बन्ध देखाउँछ।

१. स्थानीय तहको प्रकार अनुसार भर्ना दरको अवस्था

कुल भर्ना दर

गाउँपालिकाको हकमा बालिका र बालक दुवै गरी कुल भर्ना दर सबैभन्दा बढी रोशी गाउँपालिकामा र सबैभन्दा कम भर्ना दर गोसाईकुण्ड गाउँपालिकामा देखिन्छ। त्यसैगरी, नगरपालिकाहरूमध्येमा पनौती नगरपालिकामा सबैभन्दा बढी कुल भर्ना दर र सबैभन्दा कम विदुर नगरपालिकामा रहेको देखिन्छ। महानगर/उपमहानगरपालिकाहरूमध्येमा सबैभन्दा बढी कुल भर्ना दर ललितपुर महानगरपालिकामा र सबैभन्दा कम भर्ना दर काठमाण्डौं महानगरपालिकामा भएको देखिन्छ। प्रदेशको हिसाबले सबैभन्दा बढी भर्ना दर पनौती नगरपालिका र सबैभन्दा कम भर्ना दर गोसाईकुण्ड गाउँपालिकामा रहेको देखिन्छ। सबै स्थानीय तहमा कुल भर्ना दर १०० भन्दा माथि नै भएको देखिन्छ। यसले आधारभूत तहमा भर्ना भएका बालबालिकाहरूको उमेर सो तहमा अध्ययन गर्ने औपचारिक उमेरभन्दा बढी रहेको देखाउँछ। आधारभूत तहमा बढी उमेरका बालबालिका भर्ना भएका कारण यस्तो हुन गएको हो। थप विवरण तालिका ५३ मा छ।

तालिका ५३: स्थानीय तहको प्रकार अनुसार आधारभूत तहको कुल भर्ना दर

स्थानीय तहको प्रकार		अधिकतम दर (क)	न्यूनतम दर (ख)	भिन्नता (क-ख)
गाउँपालिका	प्रतिशत	१४३.३७	१०२.३०	४१.०७
	नाम	रोशी गापा	गोसाईकुण्ड गापा	
नगरपालिका	प्रतिशत	१४५.७९	१११.३८	३४.४१
	नाम	पनौती नपा	विदुर नपा	
महानगर/ उपमहानगरपालिका	प्रतिशत	१३२.८६	११२.६४	२०.२२
	नाम	ललितपुर मनपा	काठमाण्डौं मनपा	
प्रदेश	प्रतिशत	१४५.७९	१०२.३०	४३.४९
	नाम	पनौती नपा	गोसाईकुण्ड गापा	

स्रोत: फ्लास रिपोर्ट, २०७४ मा आधारित

बालिकाको भर्ना दर

बालिकाहरूको भर्ना दर सबैभन्दा बढी महाभारत गाउँपालिका र सबैभन्दा कम भर्ना दर गोसाईकुण्ड गाउँपालिकामा देखिन्छ। त्यसैगरी, नगरपालिकाहरूमध्येमा नमोबुद्ध नगरपालिकामा सबैभन्दा बढी भर्ना दर र सबैभन्दा कम भर्ना दर कागेश्वरी महोहरा नगरपालिकामा भएको देखिन्छ। महानगर/उपमहानगरपालिकाहरूमध्येमा सबैभन्दा बढी बालिका भर्ना दर ललितपुर महानगरपालिकामा र सबैभन्दा कम भर्ना दर काठमाण्डौं महानगरपालिकामा भएको देखिन्छ। प्रदेशको हिसाबले सबैभन्दा बढी

बालिका भर्ना दर महाभारत गाउँपालिकामा र सबैभन्दा कम भर्ना दर गोसाईकुण्ड गाउँपालिकामा रहेको देखिन्छ। सबै स्थानीय तहमा कुल भर्ना दर १०० भन्दा माथि नै भएको देखिन्छ। थप विवरण तालिका ५४ मा छ।

तालिका ५४: आभारभूत तहमा बालिकाको भर्ना दर

स्थानीय तहको प्रकार		अधिकतम दर (क)	न्यूनतम दर (ख)	भिन्नता (क-ख)
गाउँपालिका	प्रतिशत	१४६.९१	१०६.९८	३९.९३
	नाम	महाभारत गापा	गोसाईकुण्ड गापा	
नगरपालिका	प्रतिशत	१४५.९३	१०८.६८	३७.२५
	नाम	नमोबुद्ध नपा	कागेश्वरी मनोहरा नपा	
महानगर/ उपमहानगरपालिका	प्रतिशत	१३५.१९	१०८.६८	२६.५१
	नाम	ललितपुर मनपा	काठमाण्डौं मनपा	
प्रदेश	प्रतिशत	१४६.९१	१०६.९८	३९.९३
	नाम	महाभारत गापा	गोसाईकुण्ड गापा	

स्रोत: फ्लास रिपोर्ट, २०७४ मा आधारित

बालकको भर्ना दर

बालकहरूको भर्ना दर सबैभन्दा बढी रोशी गाउँपालिका र सबैभन्दा कम भर्ना दर गोसाईकुण्ड गाउँपालिकामा देखिन्छ। त्यसैगरी, नगरपालिकाहरूमध्येमा पनौती नगरपालिकामा सबैभन्दा बढी भर्ना दर र सबैभन्दा कम भर्ना दर चन्द्रागिरी नगरपालिकामा भएको देखिन्छ। महानगर/ उपमहानगरपालिकाहरूमध्येमा सबैभन्दा बढी बालक भर्ना दर ललितपुर महानगरपालिकामा र सबैभन्दा कम भर्ना दर हेटौँडा उपमहानगरपालिकामा भएको देखिन्छ। प्रदेशको हिसाबले सबैभन्दा बढी बालक भर्ना दर पनौती उँपालिकामा र सबैभन्दा कम भर्ना दर गोसाईकुण्ड गाउँपालिकामा रहेको देखिन्छ। थप विवरण तालिका ५५ मा छ।

तालिका ५५: आधारभूत तहमा बालकको भर्ना दर

स्थानीय तहको प्रकार		अधिकतम दर (क)	न्यूनतम दर (ख)	भिन्नता (क-ख)
गाउँपालिका	प्रतिशत	१४४.०२	९७.६१	४६.४१
	नाम	रोशी गापा	गोसाईकुण्ड गापा	
नगरपालिका	प्रतिशत	१४६.७६	११०.७८	३५.९८
	नाम	पनौती नपा	चन्द्रागिरी नपा	
	प्रतिशत	१३०.५४	११३.८६	१६.६८

स्थानीय तहको प्रकार		अधिकतम दर (क)	न्यूनतम दर (ख)	भिन्नता (क-ख)
महानगर/ उपमहानगरपालिका	नाम	ललितपुर मनपा	हेटौंडा उमनपा	
प्रदेश	प्रतिशत	१४६.७६	९७.६१	४९.१५
	नाम	पनौती नपा	गोसाईकुण्ड गापा	

स्रोत: फ्लास रिपोर्ट, २०७४ मा आधारित

२. भौगोलिक क्षेत्र अनुसार भर्ना दरको अवस्था

कुल भर्ना दर

हिमाली क्षेत्रको स्थानीय तहमा आधारभूत तहको कुल भर्ना दर सबैभन्दा बढी जिरी नगरपालिकामा र सबैभन्दा कम गोसाईकुण्ड गाउँपालिकामा देखिन्छ। त्यसैगरी, पहाडी क्षेत्रका स्थानीय तहमध्येमा पनौती नगरपालिकामा सबैभन्दा बढी कुल भर्ना दर र सबैभन्दा कम विदुर नगरपालिकामा भएको देखिन्छ। काठमाण्डौँ उपत्यकाका स्थानीय तहहरूमध्येमा सबैभन्दा बढी कुल भर्ना दर ललितपुरको बागमती गाउँपालिका र सबैभन्दा कम कागेश्वरी मनोहरा नगरपालिकामा देखिन्छ। भित्री मधेशका स्थानीय तहहरूमध्येमा सबैभन्दा बढी कुल भर्ना दर माडी नगरपालिकामा र सबैभन्दा कम ईन्द्रसरोवर गाउँपालिकामा देखिन्छ। प्रदेशको हिसाबले सबैभन्दा बढी भर्ना दर पनौती नगरपालिका र सबैभन्दा कम गोसाईकुण्ड गाउँपालिकामा रहेको देखिन्छ। थप विवरण तालिका ५६ मा छ।

तालिका ५६: भौगोलिक क्षेत्र अनुसार आधारभूत तहको कुल भर्ना दर

भौगोलिक क्षेत्र		अधिकतम दर (क)	न्यूनतम दर (ख)	भिन्नता (क-ख)
हिमाली	प्रतिशत	१४२.७८	१०२.३०	४०.४८
	नाम	जिरी नपा	गोसाईकुण्ड गापा	
पहाडी	प्रतिशत	१४५.७९	१११.३८	३४.४१
	नाम	पनौती नपा	विदुर नपा	
काठमाण्डौँ उपत्यका	प्रतिशत	१३९.११	१११.४५	२७.६६
	नाम	बागमती गापा (ललितपुर)	कागेश्वरी मनोहरा नपा	
भित्री मधेश	प्रतिशत	१२८.२९	११२.०९	१६.२०
	नाम	माडी नपा	ईन्द्रसरोवर गापा	
प्रदेश	प्रतिशत	१४५.७९	१०२.३०	४३.४९
	नाम	पनौती नपा	गोसाईकुण्ड गापा	

स्रोत: फ्लास रिपोर्ट, २०७४ मा आधारित

बालिकाको भर्ना दर

आधारभूत तहमा बालिकाको भर्ना दर हिमाली क्षेत्रको स्थानीय तहहरूमध्येमा सबैभन्दा बढी जिरी नगरपालिकामा र सबैभन्दा कम गोसाईकुण्ड गाउँपालिकामा देखिन्छ। त्यसैगरी, पहाडी क्षेत्रका स्थानीय तहमध्येमा महाभारत गाउँपालिकामा सबैभन्दा बढी बालिकाको भर्ना दर र सबैभन्दा कम किस्पाङ गाउँपालिकामा देखिन्छ। काठमाण्डौं उपत्यकाका स्थानीय तहहरूमध्येमा सबैभन्दा बढी बालिका भर्ना दर कोन्ज्योसोम गाउँपालिका र सबैभन्दा कम कागेश्वरी मनोहरा नगरपालिकामा देखिन्छ। भित्री मधेशका स्थानीय तहहरूमध्येमा सबैभन्दा बढी बालिकाको भर्ना दर माडी नगरपालिकामा र सबैभन्दा कम दर ईन्द्रसरोवर गाउँपालिकामा देखिन्छ। थप विवरण तालिका ५७ मा छ।

तालिका ५७: आधारभूत तहमा बालिकाको भर्ना दर

भौगोलिक क्षेत्र		अधिकतम दर (क)	न्यूनतम दर (ख)	भिन्नता (क-ख)
हिमाली	प्रतिशत	१४५.५०	१०६.९८	३८.५२
	नाम	जिरी नपा	गोसाईकुण्ड गापा	
पहाडी	प्रतिशत	१४६.९१	१०८.२२	३८.६९
	नाम	महाभारत गापा	किस्पाङ गापा	
काठमाण्डौं उपत्यका	प्रतिशत	१३५.५८	१०८.६८	२६.९०
	नाम	कोन्ज्योसोम गापा	कागेश्वरी मनोहरा नपा	
भित्री मधेश	प्रतिशत	१२९.९६	११२.७७	१७.१९
	नाम	माडी नपा	ईन्द्रसरोवर गापा	
प्रदेश	प्रतिशत	१४६.९१	१०६.९८	३९.९३
	नाम	महाभारत गापा	गोसाईकुण्ड गापा	

स्रोत: फ्लास रिपोर्ट, २०७४ मा आधारित

बालकको भर्ना दर

आधारभूत तहमा बालकको भर्ना दर हिमाली क्षेत्रको स्थानीय तहहरूमध्येमा सबैभन्दा बढी जिरी नगरपालिकामा र सबैभन्दा कम गोसाईकुण्ड गाउँपालिकामा देखिन्छ। त्यसैगरी, पहाडी क्षेत्रका स्थानीय तहमध्येमा पनौती नगरपालिकामा सबैभन्दा बढी बालकको भर्ना दर र सबैभन्दा कम विदुर नगरपालिकामा देखिन्छ। काठमाण्डौं उपत्यकाका स्थानीय तहहरूमध्येमा सबैभन्दा बढी बालकको भर्ना दर गोदावरी गाउँपालिका र सबैभन्दा कम चन्द्रागिरी नगरपालिकामा देखिन्छ। भित्री मधेशका स्थानीय तहहरूमध्येमा सबैभन्दा बढी बालकको भर्ना दर माडी नगरपालिकामा र सबैभन्दा कम ईन्द्रसरोवर गाउँपालिकामा देखिन्छ। थप विवरण तालिका ५८ मा छ।

तालिका ५८: आधारभूत तहमा बालकको भर्ना दर

भौगोलिक क्षेत्र		अधिकतम दर (क)	न्यूनतम दर (ख)	भिन्नता (क-ख)
हिमाली	प्रतिशत	१४०.०७	९७.६१	४२.४६
	नाम	जिरी नपा	गोसाईकुण्ड गापा	
पहाडी	प्रतिशत	१४६.७६	११०.८१	३५.९५
	नाम	पनौती नपा	विदुर नपा	
काठमाण्डौ उपत्यका	प्रतिशत	१४४.३५	११०.७८	३३.५७
	नाम	गोदावरी नपा	चन्द्रागिरी नपा	
भित्री मधेश	प्रतिशत	१२६.६२	१११.४०	१५.२२
	नाम	माडी नपा	ईन्द्रसरोवर गापा	
प्रदेश	प्रतिशत	१४६.७६	९७.६१	४९.१५
	नाम	पनौती नपा	गोसाईकुण्ड गापा	

स्रोत: फ्लास रिपोर्ट, २०७४ मा आधारित

३. प्रशासनिक पहुँच अनुसार भर्ना दरको अवस्था

कुल भर्ना दर

प्रशासनिक हिसाबले अति दुर्गम क्षेत्रको स्थानीय तहमा आधारभूत तहको कुल भर्ना दर सबैभन्दा बढी विगु गाउँपालिकामा र सबैभन्दा कम गङ्गाजमुना गाउँपालिकामा देखिन्छ। त्यसैगरी, दुर्गम क्षेत्रका स्थानीय तहमध्येमा तेमाल गाउँपालिकामा सबैभन्दा बढी कुल भर्ना दर र सबैभन्दा कम गोसाईकुण्ड गाउँपालिकामा देखिन्छ। मध्यम क्षेत्रका स्थानीय तहहरूमध्येमा सबैभन्दा बढी कुल भर्ना दर पाँचखाल नगरपालिका र सबैभन्दा कम विदुर नगरपालिकामा देखिन्छ। प्रशासनिक हिसाबले सुगम क्षेत्रका स्थानीय तहहरूमध्येमा सबैभन्दा बढी कुल भर्ना दर पनौती नगरपालिकामा र सबैभन्दा कम कागेश्वरी मनोहरा नगरपालिकामा देखिन्छ। थप विवरण तालिका ५९ मा छ।

तालिका ५९: प्रशासनिक पहुँच अनुसार आधारभूत तहमा कुल भर्ना दर

प्रशासनिक पहुँच		अधिकतम दर (क)	न्यूनतम दर (ख)	भिन्नता (क-ख)
अति दुर्गम	प्रतिशत	१३८.५९	१२१.०७	१७.५२
	नाम	विगु गापा	गङ्गाजमुना गापा	
दुर्गम	प्रतिशत	१४३.२४	१०२.३०	४०.९४
	नाम	तेमाल गापा	गोसाईकुण्ड गापा	
मध्यम	प्रतिशत	१४५.१७	१११.३८	३३.७९

प्रशासनिक पहुँच		अधिकतम दर (क)	न्यूनतम दर (ख)	भिन्नता (क-ख)
	नाम	पाँचखाल नपा	विदुर नपा	
सुगम	प्रतिशत	१४५.७९	१११.४५	३४.३४
	नाम	पनौती नपा	कागेश्वरी मनोहरा नपा	
प्रदेश	प्रतिशत	१४५.७९	१०२.३०	४३.४९
	नाम	पनौती नपा	गोसाईकुण्ड गापा	

स्रोत: फ्लास रिपोर्ट, २०७४ मा आधारित

बालिकाको भर्ना दर

अति दुर्गम क्षेत्रको स्थानीय तहमा आधारभूत तहमा बालिकाको भर्ना दर सबैभन्दा बढी विगु गाउँपालिकामा र सबैभन्दा कम गङ्गाजमुना गाउँपालिकामा देखिन्छ। त्यसैगरी, दुर्गम क्षेत्रका स्थानीय तहमध्येमा महाभारत गाउँपालिकामा सबैभन्दा बढी बालिका भर्ना दर र सबैभन्दा कम गोसाईकुण्ड गाउँपालिकामा देखिन्छ। मध्यम क्षेत्रका स्थानीय तहहरूमध्येमा सबैभन्दा बढी बालिका भर्ना दर नमोबुद्ध नगरपालिका र सबैभन्दा कम किस्पाड गाउँपालिकामा देखिन्छ। सुगम क्षेत्रका स्थानीय तहहरूमध्येमा सबैभन्दा बढी बालिका भर्ना दर पनौती नगरपालिकामा र सबैभन्दा कम कागेश्वरी मनोहरा नगरपालिकामा देखिन्छ। थप विवरण तालिका ६० मा छ।

तालिका ६०: आधारभूत तहमा बालिकाको भर्ना दर

प्रशासनिक पहुँच		अधिकतम दर (क)	न्यूनतम दर (ख)	भिन्नता (क-ख)
अति दुर्गम	प्रतिशत	१४४.०७	१२४.२३	१९.८४
	नाम	विगु गापा	गङ्गाजमुना गापा	
दुर्गम	प्रतिशत	१४६.९१	१०६.९८	३९.९३
	नाम	महाभारत गापा	गोसाईकुण्ड गापा	
मध्यम	प्रतिशत	१४५.९३	१०८.२२	३७.७१
	नाम	नमोबुद्ध नपा	किस्पाड गापा	
सुगम	प्रतिशत	१४४.८१	१०८.६८	३६.१३
	नाम	पनौती नपा	कागेश्वरी मनोहरा नपा	
प्रदेश	प्रतिशत	१४६.९१	१०६.९८	३९.९३
	नाम	महाभारत गापा	गोसाईकुण्ड गापा	

स्रोत: फ्लास रिपोर्ट, २०७४ मा आधारित

बालकको भर्ना दर

अति दुर्गम क्षेत्रको स्थानीय तहमा आधारभूत तहमा बालकको भर्ना दर सबैभन्दा बढी रूबी भ्याली गाउँपालिकामा र सबैभन्दा कम गङ्गाजमुना गाउँपालिकामा देखिन्छ। त्यसैगरी, दुर्गम क्षेत्रका स्थानीय तहमध्येमा तेमाल गाउँपालिकामा सबैभन्दा बढी बालकको भर्ना दर र सबैभन्दा कम गोसाईकुण्ड गाउँपालिकामा देखिन्छ। मध्यम क्षेत्रका स्थानीय तहहरूमध्येमा सबैभन्दा बढी बालकको भर्ना दर नमोबुद्ध नगरपालिका र सबैभन्दा कम विदुर नगरपालिकामा देखिन्छ। सुगम क्षेत्रका स्थानीय तहहरूमध्येमा सबैभन्दा बढी बालकको भर्ना दर पनौती नगरपालिकामा र सबैभन्दा कम भर्ना दर चन्द्रागिरी नगरपालिकामा देखिन्छ। थप विवरण तालिका ६१ मा छ।

तालिका ६१: आधारभूत तहमा बालकको भर्ना दर

प्रशासनिक पहुँच		अधिकतम दर (क)	न्यूनतम दर (ख)	भिन्नता (क-ख)
अति दुर्गम	प्रतिशत	१३६.८२	११७.९१	१८.९१
	नाम	रूबी भ्याली गापा	गङ्गाजमुना गापा	
दुर्गम	प्रतिशत	१४२.६५	९७.६१	४५.०४
	नाम	तेमाल गापा	गोसाईकुण्ड गापा	
मध्यम	प्रतिशत	१४५.३९	११०.८१	३४.५८
	नाम	पाँचखाल नपा	विदुर नपा	
सुगम	प्रतिशत	१४६.७६	११०.७८	३५.९८
	नाम	पनौती नपा	चन्द्रागिरी नपा	
प्रदेश	प्रतिशत	१४६.७६	९७.६१	४९.१५
	नाम	पनौती नपा	गोसाईकुण्ड गापा	

स्रोत: फ्लास रिपोर्ट, २०७४ मा आधारित

४. स्थानीय तहको समूह अनुसार भर्ना दरको अवस्था

कुल भर्ना दर

कुल भर्ना दर सबैभन्दा बढी भएको स्थानीय तहलाई सबैभन्दा माथिल्लो क्रममा र सो दर सबैभन्दा कम भएको स्थानीय तह पुछारमा राख्ने क्रम अनुसार सबै स्थानीय तहलाई राखी माथिल्लो क्रमबाट क्रमशः पहिलो ३०, दोश्रो ३०, तेश्रो ३० र अन्तिम २९ स्थानीय तह गरी चार समूहमा विभाजन गरिएको छ। पहिलो ३० स्थानीय तहमध्येमा आधारभूत तहको कुल भर्ना दर सबैभन्दा बढी पनौती नगरपालिकामा र सबैभन्दा कम मन्थली नगरपालिकामा देखिन्छ। त्यसैगरी, दोश्रो ३० स्थानीय तहमध्येमा धुलिखेल नगरपालिकामा सबैभन्दा बढी कुल भर्ना दर र सबैभन्दा कम राप्ती नगरपालिकामा देखिन्छ। तेश्रो ३०

स्थानीय तहमध्येमा सबैभन्दा बढी कुल भर्ना दर रत्ननगर नगरपालिका र सबैभन्दा कम नागार्जुन नगरपालिकामा देखिन्छ। अन्तिम २९ स्थानीय तहमध्येमा सबैभन्दा बढी कुल भर्ना दर मरिण गाउँपालिका र सबैभन्दा कम कागेश्वरी मनोहरा नगरपालिकामा देखिन्छ। थप विवरण तालिका ६२ मा छ।

तालिका ६२: स्थानीय तहको समूह अनुसार आधारभूत तहमा कुल भर्ना दर

स्थानीय तहको समूह		अधिकतम दर (क)	न्यूनतम दर (ख)	भिन्नता (क-ख)
पहिलो ३० स्थानीय तह	प्रतिशत	१४५.७९	१३२.२६	१३.५३
	नाम	पनौती नपा	मन्थली नपा	
दोश्रो ३० स्थानीय तह	प्रतिशत	१३२.२४	१२४.६२	७.६२
	नाम	धुलिखेल नपा	राप्ती नपा	
तेश्रो ३० स्थानीय तह	प्रतिशत	१२४.५९	११९.७५	४.८४
	नाम	रत्ननगर नपा	नागार्जुन नपा	
अन्तिम २९ स्थानीय तह	प्रतिशत	११८.५९	१०२.३०	१६.२९
	नाम	मरिण गापा	गोसाईकुण्ड गापा	
प्रदेश	प्रतिशत	१४५.७९	१०२.३०	४३.४९
	नाम	पनौती नपा	गोसाईकुण्ड गापा	

स्रोत: फ्लास रिपोर्ट, २०७४ मा आधारित

बालिकाको भर्ना दर

बालिकाको भर्ना दर सबैभन्दा बढी भएको स्थानीय तहलाई सबैभन्दा माथिल्लो क्रममा र सो दर सबैभन्दा कम भएको स्थानीय तह पुछारमा रहने क्रम अनुसार सबै स्थानीय तहलाई राखी माथिल्लो क्रमबाट क्रमशः पहिलो ३०, दोश्रो ३०, तेश्रो ३० र अन्तिम २९ स्थानीय तह गरी चार समूहमा विभाजन गरिएको छ। पहिलो ३० स्थानीय तहमध्येमा आधारभूत तहमा बालिकाको भर्ना दर सबैभन्दा बढी महाभारत गाउँपालिकामा र सबैभन्दा कम ललितपुरको बागमती गाउँपालिकामा देखिन्छ। त्यसैगरी, दोश्रो ३० स्थानीय तहमध्येमा चौरीदेउराली गाउँपालिकामा सबैभन्दा बढी बालिका भर्ना दर र सबैभन्दा कम भोटेकोसी गाउँपालिकामा देखिन्छ। तेश्रो ३० स्थानीय तहमध्येमा सबैभन्दा बढी बालिका भर्ना दर रामेछाप नगरपालिका र सबैभन्दा कम सिन्धुलीको सुनकोसी गाउँपालिकामा देखिन्छ। अन्तिम २९ स्थानीय तहमध्येमा सबैभन्दा बढी बालिका भर्ना दर तीनपाटन गाउँपालिकामा र सबैभन्दा कम गोसाईकुण्ड गाउँपालिकामा देखिन्छ। थप विवरण तालिका ६३ मा छ।

तालिका ६३: आधारभूत तहमा बालिकाको कुल भर्ना दर

स्थानीय तहको समूह		अधिकतम दर (क)	न्यूनतम दर (ख)	भिन्नता (क-ख)
पहिलो ३० स्थानीय तह	प्रतिशत	१४६.९१	१३४.४१	१२.५०
	नाम	महाभारत गापा	बागमती गापा (लतितपुर)	
दोश्रो ३० स्थानीय तह	प्रतिशत	१३४.३३	१२४.७६	९.५७
	नाम	चौरीदेउराली गापा	भोटेकोसी गापा	
तेश्रो ३० स्थानीय तह	प्रतिशत	१२४.७५	१२०.१३	४.६२
	नाम	रामेछाप नपा	सुनकोसी गापा (सिन्धुली)	
अन्तिम २९ स्थानीय तह	प्रतिशत	१२०.०१	१०६.९८	१३.०३
	नाम	तीनपाटन गापा	गोसाईकुण्ड गापा	
प्रदेश	प्रतिशत	१४६.९१	१०६.९८	३९.९३
	नाम	महाभारत गापा	गोसाईकुण्ड गापा	

स्रोत: फ्लास रिपोर्ट, २०७४ मा आधारित

बालकको भर्ना दर

बालकको भर्ना दर सबैभन्दा बढी भएको स्थानीय तहलाई सबैभन्दा माथिल्लो क्रममा र सो दर सबैभन्दा कम भएको स्थानीय तह पुङ्जारमा राख्ने क्रम अनुसार सबै स्थानीय तहलाई राखी माथिल्लो क्रमबाट क्रमशः पहिलो ३०, दोश्रो ३०, तेश्रो ३० र अन्तिम २९ स्थानीय तह गरी चार समूहमा विभाजन गरिएको छ। पहिलो ३० स्थानीय तहमध्येमा आधारभूत तहमा बालकको भर्ना दर सबैभन्दा बढी पनौती नगरपालिकामा र सबैभन्दा कम धुलिखेल नगरपालिकामा देखिन्छ। त्यसैगरी, दोश्रो ३० स्थानीय तहमध्येमा तादी गाउँपालिका सबैभन्दा बढी बालक भर्ना दर र सबैभन्दा कम पाँचपोखरी थाडपाल गाउँपालिकामा देखिन्छ। तेश्रो ३० स्थानीय तहमध्येमा सबैभन्दा बढी बालक भर्ना दर कीर्तिपुर नगरपालिका र सबैभन्दा कम मनहरी गाउँपालिकामा देखिन्छ। अन्तिम २९ स्थानीय तहका २९ स्थानीय तहमध्येमा सबैभन्दा बढी बालक भर्ना दर किस्पाड गाउँपालिकामा र सबैभन्दा कम गोसाईकुण्ड गाउँपालिकामा देखिन्छ। थप विवरण तालिका ६४ मा छ।

तालिका ६४: आधारभूत तहमा बालकको कुल भर्ना दर

स्थानीय तहको समूह		अधिकतम दर (क)	न्यूनतम दर (ख)	भिन्नता (क-ख)
पहिलो ३० स्थानीय तह	प्रतिशत	१४६.७६	१३१.९६	१४.८०
	नाम	पनौती नपा	धुलिखेल नपा	
दोश्रो ३० स्थानीय तह	प्रतिशत	१३१.८९	१२५.३७	६.५२

स्थानीय तहको समूह		अधिकतम दर (क)	न्यूनतम दर (ख)	भिन्नता (क-ख)
	नाम	तादी गापा	पाँचपोखरी थाडपाल गापा	
तेश्रो ३० स्थानीय तह	प्रतिशत	१२५.२५	११८.१८	७.०७
	नाम	कीर्तिपुर नपा	मनहरी गापा	
अन्तिम २९ स्थानीय तह	प्रतिशत	११८.०४	९७.६९	२०.४३
	नाम	किस्पाड गापा	गोसाईकुण्ड गापा	
प्रदेश	प्रतिशत	१४६.७६	९७.६९	४९.१५
	नाम	पनौती	गोसाईकुण्ड गापा	

स्रोत: फ्लास रिपोर्ट, २०७४ मा आधारित

बालबालिकाको कुल भर्ना दर सम्बन्धी थप विवरण अनुसूची १६ मा छ।

आधारभूत तहको खुद भर्ना दर

आधारभूत तहको खुद भर्ना दर भन्नाले कक्षा १ देखि ८ सम्ममा भर्ना भएका औपचारिक उमेर समूहको कुल बालबालिकाको सङ्ख्या र सो तहमा पढ्ने औपचारिक उमेर समूहका कुल बालबालिका सङ्ख्या (भर्ना भएका र नभएका दुबैको जोड)को अनुपात हो। यसले आधारभूत तहमा पढ्ने उमेरका कुल बालबालिकामध्ये कति बालबालिका विद्यालयमा भर्ना भएका छन् भन्ने कुरा देखाउँछ।

१. स्थानीय तहको प्रकार अनुसार खुद भर्ना दरको अवस्था

खुद भर्ना दर

गाउँपालिकाको हकमा बालिका र बालक दुबैको गरी खुद भर्ना दर सबैभन्दा बढी शिवपुरी गाउँपालिकामा र सबैभन्दा कम गोसाईकुण्ड गाउँपालिकामा देखिन्छ। त्यसैगरी, नगरपालिकाहरूमध्येमा खैरहनी नगरपालिकामा सबैभन्दा बढी खुद भर्ना दर र सबैभन्दा कम बाह्रबिसे नगरपालिकामा रहेको देखिन्छ। महानगर/उपमहानगरपालिकाहरूमध्येमा सबैभन्दा बढी खुद भर्ना दर भरतपुर महानगरपालिकामा र सबैभन्दा कम हेटौँडा उपमहानगरपालिकामा देखिन्छ। प्रदेशको हिसाबले सबैभन्दा बढी खुद भर्ना दर शिवपुरी गाउँपालिका र सबैभन्दा कम गोसाईकुण्ड गाउँपालिकामा रहेको देखिन्छ। सबै स्थानीय तहमा खुद भर्ना दर १०० भन्दा मुनी नै देखिन्छ। यसले आधारभूत तहमा पढ्ने उमेर भएका सबै बालबालिका विद्यालय भर्ना नभएको भन्ने देखाउँछ। थप विवरण तालिका ६५ मा छ।

तालिका ६५: स्थानीय तहको प्रकार अनुसार आधारभूत तहको खुद भर्ना दर

स्थानीय तहको प्रकार		अधिकतम दर (क)	न्यूनतम दर (ख)	भिन्नता (क-ख)
गाउँपालिका	प्रतिशत	९८.६९	८०.६६	१८.०३

स्थानीय तहको प्रकार		अधिकतम दर (क)	न्यूनतम दर (ख)	भिन्नता (क-ख)
	नाम	शिवपुरी गापा	गोसाईकुण्ड गापा	
नगरपालिका	प्रतिशत	९८.५२	८८.८८	९.६४
	नाम	खैरहनी नपा	बाह्रविसे नपा	
महानगर/ उपमहानगरपालिका	प्रतिशत	९४.८०	८८.०८	६.७२
	नाम	भरतपुर मनपा	हेटौंडा उमनपा	
प्रदेश	प्रतिशत	९८.६९	८०.६६	१८.०३
	नाम	शिवपुरी गापा	गोसाईकुण्ड गापा	

स्रोत: फ्लास रिपोर्ट, २०७४ मा आधारित

बालिकाको खुद भर्ना दर

गाउँपालिकाहरूमध्येमा बालिकाको खुद भर्ना दर सबैभन्दा बढी रूबी भ्याली गाउँपालिकामा र सबैभन्दा कम गोसाईकुण्ड गाउँपालिकामा देखिन्छ। त्यसैगरी, नगरपालिकाहरूमध्येमा सबैभन्दा बढी बालिकाको खुद भर्ना दर बुढानिलकण्ठ नगरपालिकामा र सबैभन्दा कम कागेश्वरी मनोहरा नगरपालिकामा रहेको देखिन्छ। महानगर/उपमहानगरपालिकाहरूमध्येमा सबैभन्दा बढी बालिकाको खुद भर्ना दर भरतपुर महानगरपालिकामा र सबैभन्दा कम हेटौंडा उपमहानगरपालिकामा देखिन्छ। थप विवरण तालिका ६६ मा छ।

तालिका ६६: स्थानीय तहको प्रकार अनुसार आधारभूत तहमा बालिकाको खुद भर्ना दर

स्थानीय तहको प्रकार		अधिकतम दर (क)	न्यूनतम दर (ख)	भिन्नता (क-ख)
गाउँपालिका	प्रतिशत	९८.९३	८०.१०	१८.८३
	नाम	रूबी भ्याली गापा	गोसाईकुण्ड गापा	
नगरपालिका	प्रतिशत	९८.९६	८९.८०	९.१६
	नाम	बुढानिलकण्ठ नपा	कागेश्वरी मनोहरा नपा	
महानगर/ उपमहानगरपालिका	प्रतिशत	९७.११	८४.४०	१२.७१
	नाम	ललितपुर मनपा	हेटौंडा उमनपा	
प्रदेश	प्रतिशत	९८.९६	८०.१०	१८.८६
	नाम	बुढानिलकण्ठ नपा	गोसाईकुण्ड गापा	

स्रोत: फ्लास रिपोर्ट, २०७४ मा आधारित

बालकको खुद भर्ना दर

गाउँपालिकाहरूमध्येमा बालकको खुद भर्ना दर सबैभन्दा बढी पञ्चकन्या गाउँपालिकामा र सबैभन्दा कम गोसाइँकुण्ड गाउँपालिकामा देखिन्छ। त्यसैगरी, नगरपालिकाहरूमध्येमा सबैभन्दा बढी बालकको खुद भर्ना दर मध्यपुर थिमी नगरपालिकामा र सबैभन्दा कम बाह्रबिसे नगरपालिकामा रहेको देखिन्छ। महानगर/उपमहानगरपालिकाहरूमध्येमा सबैभन्दा बढी बालकको खुद भर्ना दर भरतपुर महानगरपालिकामा र सबैभन्दा कम हेटौँडा उपमहानगरपालिकामा देखिन्छ। थप विवरण तालिका ६७ मा छ।

तालिका ६७: स्थानीय तहको प्रकार अनुसार आधारभूत तहमा बालकको खुद भर्ना दर

स्थानीय तहको प्रकार		अधिकतम दर (क)	न्यूनतम दर (ख)	भिन्नता (क-ख)
गाउँपालिका	प्रतिशत	९८.७७	८१.२३	१७.५४
	नाम	पञ्चकन्या गापा	गोसाइँकुण्ड गापा	
नगरपालिका	प्रतिशत	९८.९७	८५.२४	१३.७३
	नाम	मध्यपुर थिमी नपा	बाह्रबिसे नपा	
महानगर/ उपमहानगरपालिका	प्रतिशत	९३.६१	९१.७६	१.८५
	नाम	भरतपुर मनपा	हेटौँडा उमनपा	
प्रदेश	प्रतिशत	९८.९७	८१.२३	१७.७४
	नाम	मध्यपुर थिमी नपा	गोसाइँकुण्ड गापा	

स्रोत: फ्लास रिपोर्ट, २०७४ मा आधारित

२. भौगोलिक क्षेत्र अनुसार खुद भर्ना दरको अवस्था

खुद भर्ना दर

हिमाली क्षेत्रका स्थानीय तहहरूमध्येमा आधारभूत तहमा खुद भर्ना दर सबैभन्दा बढी मन्थली नगरपालिकामा र सबैभन्दा कम गोसाइँकुण्ड गाउँपालिकामा देखिन्छ। त्यसैगरी, पहाडी क्षेत्रका स्थानीय तहहरूमध्येमा सबैभन्दा बढी खुद भर्ना दर शिवपुरी गाउँपालिकामा र सबैभन्दा कम विदुर नगरपालिकामा रहेको देखिन्छ। काठमाण्डौँ उपत्यकाका स्थानीय तहहरूमध्येमा सबैभन्दा बढी खुद भर्ना दर कीर्तिपुर नगरपालिकामा र सबैभन्दा कम महाङ्गल गाउँपालिकामा रहेको छ। त्यसैगरी, भित्री मधेशका स्थानीय तहहरूमध्येमा सबैभन्दा बढी खुद भर्ना दर खैरहनी नगरपालिकामा र सबैभन्दा कम ईन्द्रसरोवर गाउँपालिकामा रहेको छ। थप विवरण तालिका ६८ मा छ।

तालिका ६८: भौगोलिक क्षेत्र अनुसार आधारभूत तहमा खुद भर्ना दरको

भौगोलिक क्षेत्र		अधिकतम दर (क)	न्यूनतम दर (ख)	भिन्नता (क-ख)
हिमाली	प्रतिशत	९८.५०	८०.६६	१७.८४
	नाम	मन्थली नपा	गोसाईकुण्ड गापा	
पहाडी	प्रतिशत	९८.६९	८९.९८	८.७१
	नाम	शिवपुरी गापा	विदुर नपा	
काठमाण्डौ उपत्यका	प्रतिशत	९८.१५	९०.३४	७.८१
	नाम	कीर्तिपुर नपा	महाङ्गाल गापा	
भित्री मधेश	प्रतिशत	९८.५२	८६.०६	१२.४६
	नाम	खैरहनी नपा	ईन्द्रसरोवर गापा	
प्रदेश	प्रतिशत	९८.६९	८०.६६	१८.०३
	नाम	शिवपुरी गापा	गोसाईकुण्ड गापा	

स्रोत: फ्लास रिपोर्ट, २०७४ मा आधारित

बालिकाको खुद भर्ना दर

हिमाली क्षेत्रका स्थानीय तहहरूमध्येमा आधारभूत तहमा बालिकाको खुद भर्ना दर सबैभन्दा बढी रूवी भ्याली गाउँपालिकामा र सबैभन्दा कम गोसाईकुण्ड गाउँपालिकामा देखिन्छ। त्यसैगरी, पहाडी क्षेत्रका स्थानीय तहहरूमध्येमा सबैभन्दा बढी बालिकाको खुद भर्ना दर तादी गाउँपालिकामा र सबैभन्दा कम खानीखोला गाउँपालिकामा रहेको देखिन्छ। काठमाण्डौ उपत्यकाका स्थानीय तहहरूमध्येमा सबैभन्दा बढी बालिकाको खुद भर्ना दर बुढानिलकण्ठ नगरपालिकामा र सबैभन्दा कम कागेश्वरी मनोहरा नगरपालिकामा रहेको देखिन्छ। त्यसैगरी, भित्री मधेशका स्थानीय तहहरूमध्येमा सबैभन्दा बढी बालिकाको खुद भर्ना दर खैरहनी नगरपालिकामा र सबैभन्दा कम ईन्द्रसरोवर गाउँपालिकामा रहेको देखिन्छ। थप विवरण तालिका ६९ मा छ।

तालिका ६९: भौगोलिक क्षेत्र अनुसार आधारभूत तहमा बालिकाको खुद भर्ना दर

भौगोलिक क्षेत्र		अधिकतम दर (क)	न्यूनतम दर (ख)	भिन्नता (क-ख)
हिमाली	प्रतिशत	९८.९३	८०.१०	१८.८३
	नाम	रूवी भ्याली गापा	गोसाईकुण्ड गापा	
पहाडी	प्रतिशत	९८.९२	८९.१३	९.७९
	नाम	तादी गापा	खानीखोला गापा	
काठमाण्डौ उपत्यका	प्रतिशत	९८.९६	८९.८०	९.१६

भौगोलिक क्षेत्र		अधिकतम दर (क)	न्यूनतम दर (ख)	भिन्नता (क-ख)
	नाम	बुढानिलकण्ठ नपा	कागेश्वरी मनोहरा नपा	
भित्री मधेश	प्रतिशत	९८.८३	८२.३५	१६.४८
	नाम	खैरहनी नपा	ईन्द्रसरोवर गापा	
प्रदेश	प्रतिशत	९८.९६	८०.१०	१८.८६
	नाम	बुढानिलकण्ठ नपा	गोसाईकुण्ड गापा	

स्रोत: फ्लास रिपोर्ट, २०७४ मा आधारित

बालकको खुद भर्ना दर

हिमाली क्षेत्रका स्थानीय तहहरूमध्येमा आधारभूत तहमा बालकको खुद भर्ना दर सबैभन्दा बढी खनियाबास गाउँपालिकामा र सबैभन्दा कम गोसाईकुण्ड गाउँपालिकामा देखिन्छ। त्यसैगरी, पहाडी क्षेत्रका स्थानीय तहहरूमध्येमा सबैभन्दा बढी बालकको खुद भर्ना दर पञ्चकन्या गाउँपालिकामा र सबैभन्दा कम विदुर नगरपालिकामा रहेको देखिन्छ। काठमाण्डौँ उपत्यकाका स्थानीय तहहरूमध्येमा सबैभन्दा बढी बालकको खुद भर्ना दर मध्यपुर थिमी नगरपालिकामा र सबैभन्दा कम चन्द्रागिरी नगरपालिकामा रहेको देखिन्छ। त्यसैगरी, भित्री मधेशका स्थानीय तहहरूमध्येमा सबैभन्दा बढी बालकको खुद भर्ना दर माडी नगरपालिकामा र सबैभन्दा कम ईन्द्रसरोवर गाउँपालिकामा रहेको देखिन्छ। थप विवरण तालिका ७० मा छ।

तालिका ७०: भौगोलिक क्षेत्र अनुसार आधारभूत तहमा बालकको खुद भर्ना दर

भौगोलिक क्षेत्र		अधिकतम दर (क)	न्यूनतम दर (ख)	भिन्नता (क-ख)
हिमाली	प्रतिशत	९८.७०	८१.२३	१७.४७
	नाम	खनियाबास गापा	गोसाईकुण्ड गापा	
पहाडी	प्रतिशत	९८.७७	८७.४५	११.३२
	नाम	पञ्चकन्या गापा	विदुर नपा	
काठमाण्डौँ उपत्यका	प्रतिशत	९८.९७	८८.९२	१०.०५
	नाम	मध्यपुर थिमी नपा	चन्द्रागिरी नपा	
भित्री मधेश	प्रतिशत	९८.३०	८९.७८	८.५२
	नाम	माडी नपा	ईन्द्रसरोवर गापा	
प्रदेश	प्रतिशत	९८.९७	८१.२३	१७.७४
	नाम	मध्यपुर थिमी नपा	गोसाईकुण्ड गापा	

स्रोत: फ्लास रिपोर्ट, २०७४ मा आधारित

३. प्रशासनिक पहुँच अनुसार खुद भर्ना दरको अवस्था

खुद भर्ना दर

अति दुर्गम क्षेत्रका स्थानीय तहहरूमध्येमा आधारभूत तहमा खुद भर्ना दर सबैभन्दा बढी खनियाबास गाउँपालिकामा र सबैभन्दा कम गङ्गाजमुना गाउँपालिकामा देखिन्छ। त्यसैगरी, दुर्गम क्षेत्रका स्थानीय तहहरूमध्येमा सबैभन्दा बढी खुद भर्ना दर नेत्रावती डबजोड गाउँपालिकामा र सबैभन्दा कम गोसाईकुण्ड गाउँपालिकामा रहेको देखिन्छ। मध्यम क्षेत्रका स्थानीय तहहरूमध्येमा सबैभन्दा बढी खुद भर्ना दर शिवपुरी गाउँपालिकामा र सबैभन्दा कम ईन्द्रसरोवर गाउँपालिकामा रहेको देखिन्छ। त्यसैगरी, सुगम क्षेत्रका स्थानीय तहहरूमध्येमा सबैभन्दा बढी खुद भर्ना दर खैरहनी नगरपालिकामा र सबैभन्दा कम हेटौँडा उपमहानगरपालिकामा रहेको देखिन्छ। थप विवरण तालिका ७१ मा छ।

तालिका ७१: प्रशासनिक पहुँच अनुसार आधारभूत तहमा खुद भर्ना दर

प्रशासनिक पहुँच		अधिकतम दर (क)	न्यूनतम दर (ख)	भिन्नता (क-ख)
अति दुर्गम	प्रतिशत	९८.४३	८९.०३	९.४०
	नाम	खनियाबास गापा	गङ्गाजमुना गापा	
दुर्गम	प्रतिशत	९८.२१	८०.६६	१७.५५
	नाम	नेत्रावती डबजोड गापा	गोसाईकुण्ड गापा	
मध्यम	प्रतिशत	९८.६९	८६.०६	१२.६३
	नाम	शिवपुरी गापा	ईन्द्रसरोवर गापा	
सुगम	प्रतिशत	९८.५२	८८.०८	१०.४४
	नाम	खैरहनी नपा	हेटौँडा उमनपा	
प्रदेश	प्रतिशत	९८.६९	८०.६६	१८.०३
	नाम	शिवपुरी गापा	गोसाईकुण्ड गापा	

स्रोत: फ्लास रिपोर्ट, २०७४ मा आधारित

बालिकाको खुद भर्ना दर

बालिकाहरूको खुद भर्ना दरलाईमात्र मध्यनजर गर्दा अति दुर्गम क्षेत्रका स्थानीय तहहरूमध्येमा आधारभूत तहमा बालिकाको खुद भर्ना दर सबैभन्दा बढी रूवी भ्याली गाउँपालिकामा र सबैभन्दा कम गङ्गाजमुना गाउँपालिकामा देखिन्छ। त्यसैगरी, दुर्गम क्षेत्रका स्थानीय तहहरूमध्येमा सबैभन्दा बढी बालिकाको खुद भर्ना दर महाभारत गाउँपालिकामा र सबैभन्दा कम गोसाईकुण्ड गाउँपालिकामा रहेको देखिन्छ। मध्यम क्षेत्रका स्थानीय तहहरूमध्येमा सबैभन्दा बढी बालिकाको खुद भर्ना दर तादी गाउँपालिकामा र सबैभन्दा कम ईन्द्रसरोवर गाउँपालिकामा रहेको देखिन्छ। त्यसैगरी, सुगम क्षेत्रका स्थानीय तहहरूमध्येमा सबैभन्दा

बढी बालिकाको खुद भर्ना दर बुढानिलकण्ठ नगरपालिकामा र सबैभन्दा कम हेटौडा उपमहानगरपालिकामा रहेको देखिन्छ। थप विवरण तालिका ७२ मा छ।

तालिका ७२: प्रशासनिक पहुँच अनुसार आधारभूत तहमा बालिकाको खुद भर्ना दर

प्रशासनिक पहुँच		अधिकतम दर (क)	न्यूनतम दर (ख)	भिन्नता (क-ख)
अति दुर्गम	प्रतिशत	९८.९३	८८.३६	१०.५७
	नाम	रुवीभ्याली गापा	गङ्गाजमुना गापा	
दुर्गम	प्रतिशत	९८.८६	८०.१०	१८.७६
	नाम	महाभारत गापा	गोसाईकुण्ड गापा	
मध्यम	प्रतिशत	९८.९२	८२.३५	१६.५७
	नाम	तादी गापा	ईन्द्रसरोवर गापा	
सुगम	प्रतिशत	९८.९६	८४.४०	१४.५६
	नाम	बुढानिलकण्ठ नपा	हेटौडा उमनपा	
प्रदेश	प्रतिशत	९८.९६	८०.१०	१८.८६
	नाम	बुढानिलकण्ठ नपा	गोसाईकुण्ड गापा	

स्रोत: फ्लास रिपोर्ट, २०७४ मा आधारित

बालकको खुद भर्ना दर

बालकहरूको खुद भर्ना दरलाईमात्र मध्यनजर गर्दा अति दुर्गम क्षेत्रका स्थानीय तहहरूमध्येमा आधारभूत तहमा बालकको खुद भर्ना दर सबैभन्दा बढी खनियावास गाउँपालिकामा र सबैभन्दा कम गङ्गाजमुना गाउँपालिकामा देखिन्छ। त्यसैगरी, दुर्गम क्षेत्रका स्थानीय तहहरूमध्येमा सबैभन्दा बढी बालकको खुद भर्ना दर उत्तरगया गाउँपालिकामा र सबैभन्दा कम गोसाईकुण्ड गाउँपालिकामा रहेको देखिन्छ। मध्यम क्षेत्रका स्थानीय तहहरूमध्येमा सबैभन्दा बढी बालकको खुद भर्ना दर पञ्चकन्या गाउँपालिकामा र सबैभन्दा कम बाह्रबिसे नगरपालिकामा रहेको देखिन्छ। त्यसैगरी, सुगम क्षेत्रका स्थानीय तहहरूमध्येमा सबैभन्दा बढी बालकको खुद भर्ना दर मध्यपुर थिमी नगरपालिकामा र सबैभन्दा कम चन्द्रागिरी नगरपालिकामा रहेको देखिन्छ। थप विवरण तालिका ७३ मा छ।

तालिका ७३: प्रशासनिक पहुँच अनुसार आधारभूत तहमा बालकको खुद भर्ना दर

प्रशासनिक पहुँच		अधिकतम दर (क)	न्यूनतम दर (ख)	भिन्नता (क-ख)
अति दुर्गम	प्रतिशत	९८.७०	८९.६९	९.०१
	नाम	खनियावास गापा	गङ्गाजमुना गापा	
दुर्गम	प्रतिशत	९८.५२	८१.२३	१७.२९

प्रशासनिक पहुँच		अधिकतम दर (क)	न्यूनतम दर (ख)	भिन्नता (क-ख)
	नाम	उत्तरगया गापा	गोसाईकुण्ड गापा	
मध्यम	प्रतिशत	९८.७७	८५.२४	१३.५३
	नाम	पञ्चकन्या गापा	बाहविसे नपा	
सुगम	प्रतिशत	९८.९७	८८.९२	१०.०५
	नाम	मध्यपुर थिमी नपा	चन्द्रागिरी नपा	
प्रदेश	प्रतिशत	९८.९७	८९.२३	१७.७४
	नाम	मध्यपुर थिमी नपा	गोसाईकुण्ड गापा	

स्रोत: फ्लास रिपोर्ट, २०७४ मा आधारित

४. स्थानीय तहको समूह अनुसार खुद भर्ना दरको अवस्था

खुद भर्ना दर

आधारभूतको तहको खुद भर्नादर सबैभन्दा बढी भएको स्थानीय तहलाई सबैभन्दा माथिल्लो क्रममा र सो दर सबैभन्दा कम भएको स्थानीय तह पुछारमा राख्ने क्रममा सबै स्थानीय तहलाई राखी सोलाई माथिल्लो क्रमबाट क्रमशः पहिलो ३०, दोश्रो ३०, तेश्रो ३० र अन्तिम २९ स्थानीय तह गरी चार समूहमा विभाजन गरी खुद भर्ना दरलाई प्रस्तुत गरिएको छ। जस अनुसार पहिलो ३० स्थानीय तहमध्येमा आधारभूत तहमा खुद भर्ना दर सबैभन्दा बढी शिवपुरी गाउँपालिकामा र सबैभन्दा कम तारकेश्वर गाउँपालिकामा रहेको देखिन्छ। दोश्रो ३० स्थानीय तहमध्येमा सबैभन्दा बढी खुद भर्ना दर महाभारत गाउँपालिकामा र सबैभन्दा कम मेलम्ची नगरपालिकामा रहेको देखिन्छ। तेश्रो ३० स्थानीय तहमध्येमा सबैभन्दा बढी खुद भर्ना दर ललितपुर महानगरपालिका र सबैभन्दा कम लिखु गाउँपालिकामा रहेको देखिन्छ। त्यसैगरी, अन्तिम २९ स्थानीय तहमध्येमा सबैभन्दा बढी खुद भर्ना दर भीमफेदी गाउँपालिकामा र सबैभन्दा कम गोसाईकुण्ड गाउँपालिकामा रहेको देखिन्छ। थप विवरण तालिका ७४ मा छ।

तालिका ७४: स्थानीय तहको समूह अनुसार आधारभूत तहमा खुद भर्ना दर

स्थानीय तहको प्रकार		अधिकतम दर (क)	न्यूनतम दर (ख)	भिन्नता (क-ख)
पहिलो ३० स्थानीय तह	प्रतिशत	९८.६९	९७.३६	१.३३
	नाम	शिवपुरी गापा	तारकेश्वर गापा	
दोश्रो ३० स्थानीय तह	प्रतिशत	९७.३९	९४.७७	२.५४
	नाम	महाभारत गापा	मेलम्ची नपा	
तेश्रो ३० स्थानीय तह	प्रतिशत	९४.७२	९२.२५	२.४७
	नाम	ललितपुर मनपा	लिखु गापा	

स्थानीय तहको प्रकार		अधिकतम दर (क)	न्यूनतम दर (ख)	भिन्नता (क-ख)
अन्तिम २९ स्थानीय तह	प्रतिशत	९२.०१	८०.६६	११.३५
	नाम	भीमफेदी गापा	गोसाईकुण्ड गापा	
प्रदेश	प्रतिशत	९८.६९	८०.६६	१८.०३
	नाम	शिवपुरी गापा	गोसाईकुण्ड गापा	

स्रोत: फ्लास रिपोर्ट, २०७४ मा आधारित

बालिकाको खुद भर्ना दर

आधारभूतको तहमा बालिकाको खुद भर्नादर सबैभन्दा बढी भएको स्थानीय तहलाई सबैभन्दा माथिल्लो क्रममा र सो दर सबैभन्दा कम भएको स्थानीय तह पुछारमा राख्ने क्रम अनुसार सबै स्थानीय तहलाई राखी सोको माथिल्लो क्रमबाट क्रमशः पहिलो ३०, दोश्रो ३०, तेश्रो ३० र अन्तिम २९ स्थानीय तह गरी चार समूहमा विभाजन गरी खुद भर्ना दरलाई प्रस्तुत गरिएको छ। सो अनुसार, पहिलो ३० स्थानीय तहमध्येमा आधारभूत तहमा बालिकाको खुद भर्ना दर सबैभन्दा बढी बुढानिलकण्ठ नगरपालिका र सबैभन्दा कम नागार्जुन नगरपालिकामा देखिन्छ। दोश्रो ३० स्थानीय तहमध्येमा सबैभन्दा बढी बालिकाको खुद भर्ना दर खाँडादेवी गाउँपालिकामा र सबैभन्दा कम भरतपुर महानगरपालिकामा रहेको देखिन्छ। तेश्रो ३० स्थानीय तहमध्येमा सबैभन्दा बढी बालिकाको खुद भर्ना दर गोकुलगङ्गा गाउँपालिका र सबैभन्दा कम चाँगुनारायण नगरपालिकामा रहेको छ। त्यसैगरी, अन्तिम २९ स्थानीय तहमध्येमा सबैभन्दा बढी खुद भर्ना दर ककनी गाउँपालिकामा र सबैभन्दा कम गोसाईकुण्ड गाउँपालिकामा रहेको देखिन्छ। थप विवरण तालिका ७५ मा छ।

तालिका ७५: स्थानीय तहको समूह अनुसार आधारभूत तहमा बालिकाको खुद भर्ना दर

स्थानीय तहको समूह		अधिकतम दर (क)	न्यूनतम दर (ख)	भिन्नता (क-ख)
पहिलो ३० स्थानीय तह	प्रतिशत	९८.९६	९७.८३	१.१३
	नाम	बुढानिलकण्ठ नपा	नागार्जुन नपा	
दोश्रो ३० स्थानीय तह	प्रतिशत	९७.८२	९५.९९	१.८३
	नाम	खाँडादेवी गापा	भरतपुर मनपा	
तेश्रो ३० स्थानीय तह	प्रतिशत	९५.७०	९१.६५	४.०५
	नाम	गोकुलगङ्गा गापा	चाँगुनारायण नपा	
अन्तिम २९ स्थानीय तह	प्रतिशत	९१.६३	८०.१०	११.५३
	नाम	ककनी गापा	गोसाईकुण्ड गापा	
प्रदेश	प्रतिशत	९८.९६	८०.१०	१८.८६
	नाम	बुढानिलकण्ठ नपा	गोसाईकुण्ड गापा	

स्रोत: फ्लास रिपोर्ट, २०७४ मा आधारित

बालकको खुद भर्ना दर

आधारभूतको तहमा बालकको खुद भर्ना दर सबैभन्दा बढी भएको स्थानीय तहलाई सबैभन्दा माथिल्लो क्रममा र सो दर सबैभन्दा कम भएको स्थानीय तह पुछारमा राख्ने क्रम अनुसार सबै स्थानीय तहलाई राखी सोको माथिल्लो क्रमबाट क्रमशः पहिलो ३०, दोश्रो ३०, तेश्रो ३० र अन्तिम २९ स्थानीय तह गरी चार समूहमा विभाजन गरी खुद भर्ना दरलाई प्रस्तुत गरिएको छ। सो अनुसार, पहिलो ३० स्थानीय तहमध्येमा आधारभूत तहमा बालकको खुद भर्ना दर सबैभन्दा बढी मध्यपुर थिमी नगरपालिका र सबैभन्दा कम कमलामाई नगरपालिकामा देखिन्छ। दोश्रो ३० स्थानीय तहमध्येमा सबैभन्दा बढी बालकको खुद भर्ना दर शैलुङ गाउँपालिकामा र सबैभन्दा कम फिक्कल गाउँपालिकामा रहेको देखिन्छ। तेश्रो ३० स्थानीय तहमध्येमा सबैभन्दा बढी बालकको खुद भर्ना दर हेलम्बु गाउँपालिकामा र सबैभन्दा कम बकैया गाउँपालिकामा रहेको देखिन्छ। त्यसैगरी, अन्तिम २९ स्थानीय तहमध्येमा सबैभन्दा बढी बालकको खुद भर्ना दर हेटौँडा उपमहानगरपालिका र सबैभन्दा कम गोसाईँकुण्ड गाउँपालिकामा रहेको छ। थप विवरण तालिका ७६ मा छ।

तालिका ७६: स्थानीय तहको समूह अनुसार आधारभूत तहमा बालकको खुद भर्ना दर

स्थानीय तहको प्रकार		अधिकतम दर (क)	न्यूनतम दर (ख)	भिन्नता (क-ख)
पहिलो ३० स्थानीय तह	प्रतिशत	९८.९७	९७.३१	१.६६
	नाम	मध्यपुर थिमी नपा	कमलामाई नपा	
दोश्रो ३० स्थानीय तह	प्रतिशत	९७.३०	९४.८५	२.४५
	नाम	शैलुङ गापा	फिक्कल गापा	
तेश्रो ३० स्थानीय तह	प्रतिशत	९३.७३	९१.७६	१.९७
	नाम	हेलम्बु गापा	बकैया गापा	
अन्तिम २९ स्थानीय तह	प्रतिशत	९१.७६	८१.२३	१०.५३
	नाम	हेटौँडा उमनपा	गोसाईँकुण्ड गापा	
प्रदेश	प्रतिशत	९८.९७	८१.२३	१७.७४
	नाम	मध्यपुर थिमी नपा	गोसाईँकुण्ड गापा	

स्रोत: फ्लास रिपोर्ट, २०७४ मा आधारित

आधारभूत तहको खुद भर्नादर सम्बन्धी थप विवरण अनुसूची १७ मा छ।

माध्यमिक तहको कुल भर्ना दर

माध्यमिक तहको कुल भर्ना दर भन्नाले कक्षा ९ र १० मा भर्ना भएका सबै विद्यार्थीको सङ्ख्या र सो तहमा पढ्ने उमेर पुगेका कुल बालबालिकाको सङ्ख्याको अनुपात हो। यस अनुपातले माध्यमिक तहमा भर्ना भएका विद्यार्थी र भर्ना हुनुपर्ने उमेर पुगेका कुल बालबालिका बीचको सम्बन्ध देखाउँछ।

१. स्थानीय तहको प्रकार अनुसार माध्यमिक भर्ना दरको अवस्था

कूल भर्ना दर

गाउँपालिकाको हकमा बालिका र बालक दुबै गरी माध्यमिक तहको कुल भर्ना दर सबैभन्दा बढी ललितपुरको बागमती गाउँपालिकामा र सबैभन्दा कम ईन्द्रसरोवर गाउँपालिकामा रहेको देखिन्छ। त्यसैगरी, नगरपालिकाहरूमध्येमा गोदावरी नगरपालिकामा सबैभन्दा बढी कुल भर्ना दर र सबैभन्दा कम थाहा नगरपालिकामा भएको देखिन्छ। महाननगर/उपमहानगरपालिकाहरूमध्येमा सबैभन्दा बढी कुल भर्ना दर ललितपुर महानगरपालिकामा र सबैभन्दा कम हेटौँडा उपमहानगरपालिकामा रहेको देखिन्छ। प्रदेशको हिसाबले सबैभन्दा बढी भर्ना दर ललितपुरको बागमती गाउँपालिकामा र सबैभन्दा कम भर्ना दर ईन्द्रसरोवर गाउँपालिकामा रहेको देखिन्छ। सबै स्थानीय तहमा माध्यमिक तहको कुल भर्ना दर १०० भन्दा मुनी नै भएको देखिन्छ। यसका दुई कारण हुन सक्छन्। पहिलो कारण माध्यमिक तहमा अध्ययन गर्ने उमेरका बावबालिकाहरू आधारभूत तहमा अध्ययनरत रहनु हो। यस कुरालाई पुष्टि आधारभूत तहको कूल भर्ना दर १०० भन्दा माथि हुनुले गर्दछ। दोश्रो कारण माध्यमिक तहमा अध्ययन गर्ने उमेर पुगेका सबै बालबालिकाहरू विद्यालय भर्ना नहुनु हुन सक्दछ। थप विवरण तालिका ७७ मा छ।

तालिका ७७: स्थानीय तहको प्रकार अनुसार माध्यमिक तहको कुल भर्ना दर

स्थानीय तहको प्रकार		अधिकतम दर (क)	न्यूनतम दर (ख)	भिन्नता (क-ख)
गाउँपालिका	प्रतिशत	८८.९८	४६.१३	४२.८५
	नाम	बागमती गापा (ललितपुर)	ईन्द्रसरोवर गापा	
नगरपालिका	प्रतिशत	८८.२८	५१.७४	३६.५४
	नाम	गोदावरी नपा	थाहा नपा	
महानगर/ उपमहानगरपालिका	प्रतिशत	८४.६९	४७.२१	३७.४८
	नाम	ललितपुर मनपा	हेटौँडा उमनपा	
प्रदेश	प्रतिशत	८८.९८	४६.१३	४२.८५
	नाम	बागमती गापा (ललितपुर)	ईन्द्रसरोवर गापा	

स्रोत: फ्लास रिपोर्ट, २०७४ मा आधारित

बालिकाको भर्ना दर

गाउँपालिकाहरूमध्येमा सबैभन्दा बढी बालिकाको कुल भर्ना दर गौरीशङ्कर गाउँपालिकामा र सबैभन्दा कम ईन्द्रसरोवर गाउँपालिकामा देखिन्छ। त्यसैगरी, नगरपालिकाहरूमध्येमा जिरी नगरपालिकामा सबैभन्दा बढी बालिकाको कुल भर्ना दर र सबैभन्दा कम थाहा नगरपालिकामा भएको देखिन्छ। महाननगर/उपमहानगरपालिकाहरूमध्येमा सबैभन्दा बढी बालिकाको कुल भर्ना दर ललितपुर

महानगरपालिकामा र सबैभन्दा कम हेटौडा उपमहानगरपालिकामा रहेको देखिन्छ। थप विवरण तालिका ७८ मा छ।

तालिका ७८: स्थानीय तहको प्रकार अनुसार माध्यमिक तहमा बालिकाको कुल भर्ना दर

स्थानीय तहको प्रकार		अधिकतम दर (क)	न्यूनतम दर (ख)	भिन्नता (क-ख)
गाउँपालिका	प्रतिशत	८६.४९	४८.८७	३७.६२
	नाम	गौरीशङ्कर गापा	ईन्द्रसरोवर गापा	
नगरपालिका	प्रतिशत	८६.७५	५४.७२	३२.०३
	नाम	जिरी नपा	थाहा नपा	
महानगर/ उपमहानगरपालिका	प्रतिशत	८०.३३	५०.०९	३०.२४
	नाम	ललितपुर मनपा	हेटौडा उमनपा	
प्रदेश	प्रतिशत	८६.७५	४८.८७	३७.८८
	नाम	जिरी नपा	ईन्द्रसरोवर गापा	

स्रोत: फ्लास रिपोर्ट, २०७४ मा आधारित

बालकको भर्ना दर

गाउँपालिकाहरूमध्येमा सबैभन्दा बढी बालकको कुल भर्ना दर ललितपुरको बागमती गाउँपालिकामा र सबैभन्दा कम ईन्द्रसरोवर गाउँपालिकामा देखिन्छ। त्यसैगरी, नगरपालिकाहरूमध्येमा गोदावरी नगरपालिकामा सबैभन्दा बढी बालकको कुल भर्ना दर र सबैभन्दा कम धुनिबेसी नगरपालिकामा भएको देखिन्छ। महानगर/उपमहानगरपालिकाहरूमध्येमा सबैभन्दा बढी बालकको कुल भर्ना दर ललितपुर महानगरपालिकामा र सबैभन्दा कम हेटौडा उपमहानगरपालिकामा रहेको देखिन्छ। थप विवरण तालिका ७९ मा छ।

तालिका ७९: स्थानीय तहको प्रकार अनुसार माध्यमिक तहमा बालकको कुल भर्ना दर

स्थानीय तहको प्रकार		अधिकतम दर (क)	न्यूनतम दर (ख)	भिन्नता (क-ख)
गाउँपालिका	प्रतिशत	९८.१०	४३.३८	५४.७२
	नाम	बागमती गापा (ललितपुर)	ईन्द्रसरोवर गापा	
नगरपालिका	प्रतिशत	९८.४७	४७.२६	५१.२१
	नाम	गोदावरी नपा	धुनिबेसी नपा	
महानगर/ उपमहानगरपालिका	प्रतिशत	८९.०५	४४.३४	४४.७१
	नाम	ललितपुर मनपा	हेटौडा उमनपा	
प्रदेश	प्रतिशत	९८.४७	४३.३८	५५.०९

स्थानीय तहको प्रकार		अधिकतम दर (क)	न्यूनतम दर (ख)	भिन्नता (क-ख)
	नाम	गोदावरी नपा	ईन्द्रसरोवर गापा	

स्रोत: फ्लास रिपोर्ट, २०७४ मा आधारित

२. भौगोलिक क्षेत्र अनुसार माध्यमिक तहको भर्ना दरको अवस्था

कुल भर्ना दर

हिमाली क्षेत्रका स्थानीय तहहरूमध्येमा सबैभन्दा बढी कुल भर्ना दर जिरी नगरपालिकामा र सबैभन्दा कम गङ्गाजमुना गाउँपालिकामा देखिन्छ। त्यसैगरी, पहाडी क्षेत्रका स्थानीय तहहरूमध्येमा पनौती नगरपालिकामा सबैभन्दा बढी कुल भर्ना दर र सबैभन्दा कम विदुर नगरपालिकामा रहेको देखिन्छ। काठमाण्डौँ उपत्यकाका स्थानीय तहहरूमध्येमा सबैभन्दा बढी कुल भर्ना दर ललितपुरको बागमती गाउँपालिकामा र सबैभन्दा कम कागेश्वरी मनोहरा नगरपालिकामा रहेको छ। त्यसैगरी भित्री मधेशका स्थानीय तहहरूमध्येमा सबैभन्दा बढी कुल भर्ना दर माडी नगरपालिकामा र सबैभन्दा कम ईन्द्रसरोवर गाउँपालिकामा रहेको देखिन्छ। थप विवरण तालिका ८० मा छ।

तालिका ८०: भौगोलिक वर्गीकरण अनुसार माध्यमिक तहको कुल भर्ना दर

भौगोलिक क्षेत्र		अधिकतम दर (क)	न्यूनतम दर (ख)	भिन्नता (क-ख)
हिमाली	प्रतिशत	८५.५८	५३.९३	३२.४५
	नाम	जिरी नपा	गङ्गाजमुना गापा	
पहाडी	प्रतिशत	८०.३६	५६.४५	२३.९१
	नाम	पनौती नपा	विदुर नपा	
काठमाण्डौँ उपत्यका	प्रतिशत	८८.९८	६४.०९	२४.८९
	नाम	बागमती गापा (ललितपुर)	कागेश्वरी मनोहरा नपा	
भित्री मधेश	प्रतिशत	७८.४४	४६.९३	३२.३१
	नाम	माडी नपा	ईन्द्रसरोवर गापा	
प्रदेश	प्रतिशत	८८.९८	४६.९३	४२.०५
	नाम	बागमती गापा (ललितपुर)	ईन्द्रसरोवर गापा	

स्रोत: फ्लास रिपोर्ट, २०७४ मा आधारित

बालिकाको कुल भर्ना दर

हिमाली क्षेत्रका स्थानीय तहहरूमध्येमा सबैभन्दा बढी बालिकाको कुल भर्ना दर जिरी नगरपालिकामा र सबैभन्दा कम गोसाईँकुण्ड गाउँपालिकामा देखिन्छ। त्यसैगरी, पहाडी क्षेत्रका स्थानीय तहहरूमध्येमा

महाभारत गाउँपालिकामा सबैभन्दा बढी बालिकाको कुल भर्ना दर र सबैभन्दा कम किस्पाङ गाउँपालिकामा रहेको छ। काठमाण्डौँ उपत्यकाका स्थानीय तहहरूमध्येमा सबैभन्दा बढी बालिकाको कुल भर्ना दर सूर्यविनायक नगरपालिकामा र सबैभन्दा कम कागेश्वरी मनोहरा नगरपालिकामा रहेको छ। त्यसैगरी भित्री मधेशका स्थानीय तहहरूमध्येमा सबैभन्दा बढी बालिकाको कुल भर्ना दर कालिका नगरपालिकामा र सबैभन्दा कम कैलाश तथा ईन्द्रसरोवर गाउँपालिकामा रहेको छ। थप विवरण तालिका ८१ मा छ।

तालिका ८१: भौगोलिक वर्गीकरण अनुसार माध्यमिक तहमा बालिकाको कुल भर्ना दर

भौगोलिक क्षेत्र		अधिकतम दर (क)	न्यूनतम दर (ख)	भिन्नता (क-ख)
हिमाली	प्रतिशत	८६.७५	४९.९५	३६.८०
	नाम	जिरी नपा	गोसाईकुण्ड गापा	
पहाडी	प्रतिशत	८४.९९	५९.७३	२५.२६
	नाम	महाभारत गापा	किस्पाङ गापा	
काठमाण्डौँ उपत्यका	प्रतिशत	८२.७१	५८.५४	२४.१७
	नाम	सूर्यविनायक नपा	कागेश्वरी मनोहरा नपा	
भित्री मधेश	प्रतिशत	८२.१२	४८.८७	३३.२५
	नाम	कालिका नपा	कैलाश गापा र ईन्द्रसरोवर गापा	
प्रदेश	प्रतिशत	८६.७५	४८.८७	३७.८८
	नाम	जिरी नपा	ईन्द्रसरोवर गापा	

स्रोत: फ्लास रिपोर्ट, २०७४ मा आधारित

बालकको कुल भर्ना दर

हिमाली क्षेत्रका स्थानीय तहहरूमध्येमा बालकको सबैभन्दा बढी कुल भर्ना दर जिरी नगरपालिकामा र सबैभन्दा कम गङ्गाजमुना गाउँपालिकामा देखिन्छ। त्यसैगरी, पहाडी क्षेत्रका स्थानीय तहहरूमध्येमा पनौती नगरपालिकामा बालकको सबैभन्दा बढी कुल भर्ना दर र सबैभन्दा कम विदुर गाउँपालिकामा रहेको देखिन्छ। काठमाण्डौँ उपत्यकाका स्थानीय तहहरूमध्येमा बालकको सबैभन्दा बढी कुल भर्ना दर गोदावरी नगरपालिकामा र सबैभन्दा कम चन्द्रागिरी नगरपालिकामा रहेको देखिन्छ। त्यसैगरी, भित्री मधेशका स्थानीय तहहरूमध्येमा बालकको सबैभन्दा बढी कुल भर्ना दर माडी नगरपालिकामा र सबैभन्दा कम ईन्द्रसरोवर गाउँपालिकामा रहेको देखिन्छ। थप विवरण तालिका ८२ मा छ।

तालिका ८२: भौगोलिक वर्गीकरण अनुसार माध्यमिक तहमा बालकको कुल भर्ना दर

भौगोलिक क्षेत्र		अधिकतम दर (क)	न्यूनतम दर (ख)	भिन्नता (क-ख)
हिमाली	प्रतिशत	८४.४२	४६.७०	३७.७२
	नाम	जिरी नपा	गङ्गाजमुना गापा	

भौगोलिक क्षेत्र		अधिकतम दर (क)	न्यूनतम दर (ख)	भिन्नता (क-ख)
पहाडी	प्रतिशत	७६.९४	५१.११	२५.८३
	नाम	पनौती नपा	विदुर नपा	
काठमाण्डौ उपत्यका	प्रतिशत	९८.४७	६७.५४	३०.९३
	नाम	गोदावरी नपा	चन्द्रागिरी नपा	
भित्री मधेश	प्रतिशत	७४.७६	४३.३८	३१.३८
	नाम	माडी नपा	ईन्द्रसरोवर गापा	
प्रदेश	प्रतिशत	९८.४७	४३.३८	५५.०९
	नाम	गोदावरी नपा	ईन्द्रसरोवर गापा	

स्रोत: फ्लास रिपोर्ट, २०७४ मा आधारित

३. प्रशासनिक पहुँच अनुसार माध्यमिक तहको भर्ना दरको अवस्था

कुल भर्ना दर

अति दुर्गम क्षेत्रका स्थानीय तहहरूमध्येमा सबैभन्दा बढी कुल भर्ना दर बिगु गाउँपालिकामा र सबैभन्दा कम गङ्गाजमुना गाउँपालिकामा देखिन्छ। त्यसैगरी, दुर्गम क्षेत्रका स्थानीय तहहरूमध्येमा जिरी नगरपालिकामा सबैभन्दा बढी कुल भर्ना दर र सबैभन्दा कम राक्सिराड गाउँपालिकामा रहेको देखिन्छ। मध्यम क्षेत्रका स्थानीय तहहरूमध्येमा सबैभन्दा बढी कुल भर्ना दर ललितपुरको बागमती गाउँपालिकामा र सबैभन्दा कम ईन्द्रसरोवर गाउँपालिकामा रहेको देखिन्छ। त्यसैगरी, सुगम क्षेत्रका स्थानीय तहहरूमध्येमा सबैभन्दा बढी कुल भर्ना दर गोदावरी नगरपालिकामा र सबैभन्दा कम हेटौँडा उपमहानगरपालिकामा रहेको देखिन्छ। थप विवरण तालिका ८३ मा छ।

तालिका ८३: प्रशासनिक पहुँच अनुसार माध्यमिक तहको कुल भर्ना दर

प्रशासनिक पहुँच		अधिकतम दर (क)	न्यूनतम दर (ख)	भिन्नता (क-ख)
अति दुर्गम	प्रतिशत	८३.०६	५३.१३	२९.९३
	नाम	बिगु गापा	गङ्गाजमुना गापा	
दुर्गम	प्रतिशत	८५.५८	५०.८९	३४.६९
	नाम	जिरी नपा	राक्सिराड गापा	
मध्यम	प्रतिशत	८८.९८	४६.१३	४२.८५
	नाम	बागमती गापा (ललितपुर)	ईन्द्रसरोवर गापा	
सुगम	प्रतिशत	८८.२८	४७.२१	४१.०७

प्रशासनिक पहुँच		अधिकतम दर (क)	न्यूनतम दर (ख)	भिन्नता (क-ख)
	नाम	गोदावरी नपा	हेटौडा उमनपा	
प्रदेश	प्रतिशत	८८.९८	४६.९३	४२.८५
	नाम	बागमती गापा (लतितपुर)	ईन्द्रसरोवर गापा	

स्रोत: फ्लास रिपोर्ट, २०७४ मा आधारित

बालिकाको कुल भर्ना दर

बालिकाको कुल भर्ना दरका हिसाबले अति दुर्गम क्षेत्रका स्थानीय तहहरूमध्येमा सबैभन्दा बढी कुल भर्ना दर बिगु गाउँपालिकामा र सबैभन्दा कम गङ्गाजमुना गाउँपालिकामा देखिन्छ। त्यसैगरी, दुर्गम क्षेत्रका स्थानीय तहहरूमध्येमा जिरी नगरपालिकामा बालिकाको सबैभन्दा बढी कुल भर्ना दर र सबैभन्दा कम गोसाईकुण्ड गाउँपालिकामा रहेको देखिन्छ। मध्यम क्षेत्रका स्थानीय तहहरूमध्येमा बालिकाको सबैभन्दा बढी कुल भर्ना दर नमोबुद्ध नगरपालिका र सबैभन्दा कम कैलाश तथा ईन्द्रसरोवर गाउँपालिकामा रहेको देखिन्छ। त्यसैगरी, सुगम क्षेत्रका स्थानीय तहहरूमध्येमा बालिकाको सबैभन्दा बढी कुल भर्ना दर पनौती नगरपालिकामा र सबैभन्दा कम हेटौडा उपमहानगरपालिकामा रहेको देखिन्छ। थप विवरण तालिका ८४ मा छ।

तालिका ८४: प्रशासनिक पहुँच अनुसार माध्यमिक तहमा बालिकाको कुल भर्ना दर

प्रशासनिक पहुँच		अधिकतम दर (क)	न्यूनतम दर (ख)	भिन्नता (क-ख)
अति दुर्गम	प्रतिशत	८५.९०	५९.५५	२६.३५
	नाम	बिगु गापा	गङ्गाजमुना गापा	
दुर्गम	प्रतिशत	८६.७५	४९.९५	३६.८०
	नाम	जिरी नपा	गोसाईकुण्ड गापा	
मध्यम	प्रतिशत	८४.४३	४८.८७	३५.५६
	नाम	नमोबुद्ध नपा	कैलाश गापा ईन्द्रसरोवर गापा	
सुगम	प्रतिशत	८३.७८	५०.०९	३३.६९
	नाम	पनौती नपा	हेटौडा उमनपा	
प्रदेश	प्रतिशत	८६.७५	४८.८७	३७.८८
	नाम	जिरी नपा	कैलाश गापा ईन्द्रसरोवर गापा	

स्रोत: फ्लास रिपोर्ट, २०७४ मा आधारित

बालकको कुल भर्ना दर

बालकको कुल भर्ना दरका हिसाबले अति दुर्गम क्षेत्रका स्थानीय तहहरूमध्येमा सबैभन्दा बढी कुल भर्ना दर बिगु गाउँपालिकामा र सबैभन्दा कम गङ्गाजमुना गाउँपालिकामा देखिन्छ। त्यसैगरी, दुर्गम क्षेत्रका स्थानीय तहहरूमध्येमा जिरी नगरपालिकामा बालकको सबैभन्दा बढी कुल भर्ना दर र सबैभन्दा कम राक्सिराङ गाउँपालिकामा रहेको देखिन्छ। मध्यम क्षेत्रका स्थानीय तहहरूमध्येमा बालकको सबैभन्दा बढी कुल भर्ना दर ललितपुरको बागमती गाउँपालिका र सबैभन्दा कम ईन्द्रसरोवर गाउँपालिकामा रहेको देखिन्छ। त्यसैगरी, सुगम क्षेत्रका स्थानीय तहहरूमध्येमा बालकको सबैभन्दा बढी कुल भर्ना दर गोदावरी नगरपालिकामा र सबैभन्दा कम हेटौँडा उपमहानगरपालिकामा रहेको देखिन्छ। थप विवरण तालिका ८५ मा छ।

तालिका ८५: प्रशासनिक पहुँच अनुसार माध्यमिक तहमा बालकको कुल भर्ना दर

प्रशासनिक पहुँच		अधिकतम दर (क)	न्यूनतम दर (ख)	भिन्नता (क-ख)
अति दुर्गम	प्रतिशत	८०.२३	४६.७०	३३.५३
	नाम	बिगु गापा	गङ्गाजमुना गापा	
दुर्गम	प्रतिशत	८४.४२	४७.९६	३७.२६
	नाम	जिरी नपा	राक्सिराङ्ग गापा	
मध्यम	प्रतिशत	९८.९०	४३.३८	५४.७२
	नाम	बागमती गापा (ललितपुर)	ईन्द्रसरोवर गापा	
सुगम	प्रतिशत	९८.४७	४४.३४	५४.९३
	नाम	गोदावरी नपा	हेटौँडा उमनपा	
प्रदेश	प्रतिशत	९८.४७	४३.३८	५५.०९
	नाम	गोदावरी नपा	ईन्द्रसरोवर गापा	

स्रोत: फ्लास रिपोर्ट, २०७४ मा आधारित

४. स्थानीय तहको समूह अनुसार माध्यमिक तहको कुल भर्ना दरको अवस्था

कुल भर्ना दर

माध्यमिक तहको कुल भर्ना दर सबैभन्दा बढी भएको स्थानीय तहलाई सबैभन्दा माथिल्लो क्रममा र सो दर सबैभन्दा कम भएको स्थानीय तह पुछारमा राख्ने क्रम अनुसार सबै स्थानीय राखी सोको माथिल्लो क्रमबाट क्रमशः पहिलो ३०, दोश्रो ३०, तेश्रो ३० र अन्तिम २९ स्थानीय तह गरी चार समूहमा विभाजन गरी कुल भर्ना दरलाई प्रस्तुत गरिएको छ। जस अनुसार पहिलो ३० स्थानीय तहमध्येमा माध्यमिक तहको कुल भर्ना दर सबैभन्दा बढी ललितपुरको बागमती गाउँपालिकामा र सबैभन्दा कम रत्ननगर नगरपालिकामा

देखिन्छ। दोश्रो ३० स्थानीय तहमध्येमा सबैभन्दा बढी कुल भर्ना दर राप्ती नगरपालिका र सबैभन्दा कम पाँचपोखरी थाङपाल गाउँपालिकामा रहेको देखिन्छ। तेश्रो ३० स्थानीय तहमध्येमा सबैभन्दा बढी कुल भर्ना दर दक्षिणकाली नगरपालिका र सबैभन्दा कम थाक्रे गाउँपालिकामा छ। त्यसैगरी, अन्तिम २९ स्थानीय तहमध्येमा सबैभन्दा बढी कुल भर्ना दर सिद्धलेख गाउँपालिकामा र सबैभन्दा कम ईन्द्रसरोवर गाउँपालिकामा छ। थप विवरण तालिका ८६ मा छ।

तालिका ८६: स्थानीय तहको समूह अनुसार माध्यमिक तहको कुल भर्ना दर

स्थानीय तहको समूह		अधिकतम दर (क)	न्यूनतम दर (ख)	भिन्नता (क-ख)
पहिलो ३० स्थानीय तह	प्रतिशत	८८.९८	७६.१७	१२.८१
	नाम	बागमती गापा (ललितपुर)	रत्ननगर नपा	
दोश्रो ३० स्थानीय तह	प्रतिशत	७६.१५	६६.९१	९.२४
	नाम	राप्ती नपा	पाँचपोखरी थाङपाल गापा	
तेश्रो ३० स्थानीय तह	प्रतिशत	६६.७५	६०.११	६.६४
	नाम	दक्षिणकाली नपा	थाक्रे गापा	
अन्तिम २९ स्थानीय तह	प्रतिशत	५९.८५	४६.१३	१३.७२
	नाम	सिद्धलेख गापा	ईन्द्रसरोवर गापा	
प्रदेश	प्रतिशत	८८.९८	४६.१३	४२.८५
	नाम	बागमती गापा (ललितपुर)	ईन्द्रसरोवर गापा	

स्रोत: फ्लास रिपोर्ट, २०७४ मा आधारित

बालिकाको कुल भर्ना दर

माध्यमिक तहमा बालिकाको कुल भर्ना दरको हिसाबले हेर्दा पहिलो ३० स्थानीय तहमध्येमा बालिकाको कुल भर्ना दर सबैभन्दा बढी जिरी नगरपालिकामा र सबैभन्दा कम बनेपा नगरपालिकामा देखिन्छ। दोश्रो ३० स्थानीय तहहरूमध्येमा बालिकाको सबैभन्दा बढी कुल भर्ना दर गोदावरी नगरपालिका र सबैभन्दा कम थाक्रे गाउँपालिकामा रहेको देखिन्छ। तेश्रो ३० स्थानीय तहमध्येमा बालिकाको सबैभन्दा बढी कुल भर्ना दर बेलकोटगढी नगरपालिका र सबैभन्दा कम मन्थली नगरपालिकामा छ। त्यसैगरी, अन्तिम २९ स्थानीय तहमा तहमध्येमा बालिकाको सबैभन्दा बढी कुल भर्ना दर लिखु तामाकोसी गाउँपालिकामा र सबैभन्दा कम ईन्द्रसरोवर गाउँपालिकामा छ। थप विवरण तालिका ८७ मा छ।

तालिका ८७: स्थानीय तहको समूह अनुसार माध्यमिक तहमा बालिकाको कुल भर्ना दर

स्थानीय तहको प्रकार		अधिकतम दर (क)	न्यूनतम दर (ख)	भिन्नता (क-ख)
पहिलो ३० स्थानीय तह	प्रतिशत	८६.७५	७८.२०	८.५५
	नाम	जिरी नपा	बनेपा नपा	
दोश्रो ३० स्थानीय तह	प्रतिशत	७८.०८	६६.०४	१२.०४
	नाम	गोदावरी नपा	थाक्रे गापा	
तेश्रो ३० स्थानीय तह	प्रतिशत	६५.८५	६०.५१	५.३४
	नाम	बेलकोटगढी नपा	मन्थली नपा	
अन्तिम २९ स्थानीय तह	प्रतिशत	६०.३३	४८.८७	११.४६
	नाम	लिखु तामाकोसी गापा	ईन्द्रसरोवर गापा	
प्रदेश	प्रतिशत	८६.७५	४८.८७	३७.८८
	नाम	जिरी नपा	ईन्द्रसरोवर गापा	

स्रोत: फ्लास रिपोर्ट, २०७४ मा आधारित

बालकको कुल भर्ना दर

माध्यमिक तहमा बालकको कुल भर्ना दरको हिसाबले हेर्दा पहिलो ३० स्थानीय तहमध्येमा बालकको कुल भर्ना दर सबैभन्दा बढी गोदावरी नगरपालिकामा र सबैभन्दा कम राप्ती नगरपालिकामा देखिन्छ। दोश्रो ३० स्थानीय तहमध्येमा बालकको सबैभन्दा बढी कुल भर्ना दर नागार्जुन नगरपालिका र सबैभन्दा कम फिक्कल गाउँपालिकामा रहेको देखिन्छ। तेश्रो ३० स्थानीय तहमध्येमा बालकको सबैभन्दा बढी कुल भर्ना दर मेलम्ची नगरपालिका र सबैभन्दा कम पञ्चकन्या गाउँपालिकामा छ। त्यसैगरी, अन्तिम २९ स्थानीय तहमध्येमा बालकको सबैभन्दा बढी कुल भर्ना दर ककनी गाउँपालिकामा र सबैभन्दा कम ईन्द्रसरोवर गाउँपालिकामा छ। थप विवरण तालिका ८८ मा छ।

तालिका ८८: स्थानीय तहको समूह अनुसार माध्यमिक तहमा बालकको कुल भर्ना दर

स्थानीय तहको समूह		अधिकतम दर (क)	न्यूनतम दर (ख)	भिन्नता (क-ख)
पहिलो ३० स्थानीय तह	प्रतिशत	९८.४७	७४.०३	२४.४४
	नाम	गोदावरी नपा	राप्ती नपा	
दोश्रो ३० स्थानीय तह	प्रतिशत	७३.८३	६९.५७	४.२६
	नाम	नागार्जुन नपा	फिक्कल गापा	
तेश्रो ३० स्थानीय तह	प्रतिशत	६९.२१	५७.७२	११.४९
	नाम	मेलम्ची नपा	पञ्चकन्या गापा	

स्थानीय तहको समूह		अधिकतम दर (क)	न्यूनतम दर (ख)	भिन्नता (क-ख)
अन्तिम २९ स्थानीय तह	प्रतिशत	५५.६३	४३.३८	१२.२५
	नाम	ककनी गापा	ईन्द्रसरोवर गापा	
प्रदेश	प्रतिशत	९८.४७	४३.३८	५५.०९
	नाम	गोदावरी नपा	ईन्द्रसरोवर गापा	

स्रोत: फ्लास रिपोर्ट, २०७४ मा आधारित

माध्यमिक तहको बालबालिकाको कुल भर्ना दर सम्बन्धी थप विवरण अनुसूची १८ मा छ।

माध्यमिक तहको खुद भर्ना दर

माध्यमिक तहको खुद भर्ना दर भन्नाले कक्षा ९ र १० मा पढ्ने उमेर पुगेर सो तहमा भर्ना भएका बालबालिकाको सङ्ख्या र सो तहमा पढ्ने उमेर पुगेका कुल बालबालिका सङ्ख्या (भर्ना भएका र नभएका दुवै जोड)को अनुपात हो। यसले माध्यमिक तहमा पढ्ने उमेरका कुल बालबालिकामध्ये कति बालबालिका सो तहमा भर्ना भएका छन् भन्ने कुरा देखाउँछ।

१. स्थानीय तहको प्रकार अनुसार माध्यमिक तहको खुद भर्ना दरको अवस्था

खुद भर्ना दर

गाउँपालिकाहरूमध्येमा माध्यमिक तहको सबैभन्दा बढी खुद भर्ना दर ललितपुरको बागमती गाउँपालिकामा र सबैभन्दा कम ईन्द्रसरोवर गाउँपालिकामा छ। त्यसैगरी, नगरपालिकाहरूमध्येमा गोदावरी नगरपालिकामा सबैभन्दा बढी खुद भर्ना दर र सबैभन्दा कम धुनिवेशी नगरपालिकामा छ। महानगर/उपमहानगरपालिकाहरूमध्येमा सबैभन्दा बढी खुद भर्ना दर ललितपुर महानगरपालिकामा र सबैभन्दा कम हेटौँडा उपमहानगरपालिकामा छ। प्रदेशको हिसाबले माध्यमिक तहको सबैभन्दा बढी खुद भर्ना दर ललितपुरको बागमती गाउँपालिका र सबैभन्दा कम ईन्द्रसरोवर गाउँपालिकामा छ। सबै स्थानीय तहको खुद भर्ना दर ७० प्रतिशत भन्दा कम देखिन्छ। यसले माध्यमिक तहमा पढ्ने उमेर भएका सबै बालबालिकाहरू सो तहमा भर्ना नभएको भन्ने देखाउँछ। थप विवरण तालिका ८९ मा छ।

तालिका ८९: स्थानीय तहको प्रकार अनुसार माध्यमिक तहको खुद भर्ना दर

स्थानीय तहको प्रकार		अधिकतम दर (क)	न्यूनतम दर (ख)	भिन्नता (क-ख)
गाउँपालिका	प्रतिशत	६९.६४	३६.१२	३३.५२
	नाम	बागमती गापा (ललितपुर)	ईन्द्रसरोवर गापा	
नगरपालिका	प्रतिशत	६९.००	३७.३६	३१.६४
	नाम	गोदावरी नपा	धुनिवेशी नपा	

स्थानीय तहको प्रकार		अधिकतम दर (क)	न्यूनतम दर (ख)	भिन्नता (क-ख)
महानगर/ उपमहानगरपालिका	प्रतिशत	६६.६३	३६.९७	२९.६६
	नाम	ललितपुर मनपा	हेटौंडा उमनपा	
प्रदेश	प्रतिशत	६९.६४	३६.९२	३३.५२
	नाम	बागमती गापा (ललितपुर)	ईन्द्रसरोवर गापा	

स्रोत: फ्लास रिपोर्ट, २०७४ मा आधारित

बालिकाको खुद भर्ना दर

गाउँपालिकाहरूमध्येमा माध्यमिक तहमा बालिकाको सबैभन्दा बढी खुद भर्ना दर कोन्ज्योसोम गाउँपालिकामा र सबैभन्दा कम कैलाश तथा ईन्द्रसरोवर गाउँपालिकामा छ। त्यसैगरी, नगरपालिकाहरूमध्येमा गोदावरी नगरपालिकामा बालिकाको सबैभन्दा बढी खुद भर्ना दर र सबैभन्दा कम कागेश्वरी मनोहरा नगरपालिकामा छ। महानगर/ उपमहानगरपालिकाहरूमध्येमा बालिकाको सबैभन्दा बढी खुद भर्ना दर ललितपुर महानगरपालिकामा र सबैभन्दा कम हेटौंडा उपमहानगरपालिकामा छ। थप विवरण तालिका ९० मा छ।

तालिका ९०: स्थानीय तहको प्रकार अनुसार माध्यमिक तहमा बालिकाको खुद भर्ना दर

स्थानीय तहको प्रकार		अधिकतम दर (क)	न्यूनतम दर (ख)	भिन्नता (क-ख)
गाउँपालिका	प्रतिशत	७०.२५	३७.३५	३२.९०
	नाम	कोन्ज्योसोम गापा	कैलाश गापा र ईन्द्रसरोवर गापा	
नगरपालिका	प्रतिशत	६८.०९	३८.६४	२९.४५
	नाम	गोदावरी नपा	कागेश्वरी मनोहरा नपा	
महानगर/ उपमहानगरपालिका	प्रतिशत	७०.०४	३८.२७	३१.७७
	नाम	ललितपुर मनपा	हेटौंडा उमनपा	
प्रदेश	प्रतिशत	७०.२५	३७.३५	३२.९०
	नाम	कोन्ज्योसोम गापा	कैलाश गापा र ईन्द्रसरोवर गापा	

स्रोत: फ्लास रिपोर्ट, २०७४ मा आधारित

बालकको खुद भर्ना दर

गाउँपालिकाहरूमध्येमा माध्यमिक तहमा बालकको सबैभन्दा बढी खुद भर्ना दर ललितपुरको बागमती गाउँपालिकामा र सबैभन्दा कम गङ्गाजमुना गाउँपालिकामा छ। त्यसैगरी, नगरपालिकाहरूमध्येमा बालकको सबैभन्दा बढी खुद भर्ना दर गोदावरी नगरपालिकामा र सबैभन्दा कम धुनिवेशी नगरपालिकामा छ।

महानगर/उपमहानगरपालिकाहरूमध्येमा बालिकाको सबैभन्दा बढी खुद भर्ना दर ललितपुर महानगरपालिकामा र सबैभन्दा कम हेटौँडा उपमहानगरपालिकामा छ। थप विवरण तालिका ९१ मा छ।

तालिका ९१: स्थानीय तहको प्रकार अनुसार माध्यमिक तहमा बालकको खुद भर्ना दर

स्थानीय तहको प्रकार		अधिकतम दर (क)	न्यूनतम दर (ख)	भिन्नता (क-ख)
गाउँपालिका	प्रतिशत	६९.६५	३४.४६	३५.१९
	नाम	बागमती गापा (ललितपुर)	गङ्गाजमुना गापा	
नगरपालिका	प्रतिशत	६९.९१	३४.८७	३५.०४
	नाम	गोदावरी नपा	धुनीवेशी नपा	
महानगर/ उपमहानगरपालिका	प्रतिशत	६३.२२	३५.६७	२७.५५
	नाम	ललितपुर मनपा	हेटौँडा उमनपा	
प्रदेश	प्रतिशत	६९.९१	३४.४६	३५.४५
	नाम	गोदावरी नपा	गङ्गाजमुना गापा	

स्रोत: फ्लास रिपोर्ट, २०७४ मा आधारित

२. भौगोलिक क्षेत्र अनुसार माध्यमिक तहको खुद भर्ना दरको अवस्था

खुद भर्ना दर

हिमाली क्षेत्रका स्थानीय तहमध्येमा माध्यमिक तहको सबैभन्दा बढी खुद भर्ना दर मन्थली नगरपालिकामा र सबैभन्दा कम गङ्गाजमुना गाउँपालिकामा छ। त्यसैगरी, पहाडी क्षेत्रका स्थानीय तहहरूमध्येमा सबैभन्दा बढी खुद भर्ना दर तादी गाउँपालिकामा र सबैभन्दा कम भुम्लु गाउँपालिकामा छ। काठमाण्डौँ उपत्यकाका स्थानीय तहहरूमध्येमा सबैभन्दा बढी खुद भर्ना दर ललितपुरको बागमती गाउँपालिकामा र सबैभन्दा कम कागेश्वरी मनोहरा नगरपालिकामा छ। त्यसैगरी, भित्री मधेशका स्थानीय तहहरूमध्येमा माध्यमिक तहको सबैभन्दा बढी खुद भर्ना दर कमलामाई नगरपालिकामा छ भने सबैभन्दा कम ईन्द्रसरोवर गाउँपालिकामा छ। थप विवरण तालिका ९२ मा छ।

तालिका ९२: भौगोलिक क्षेत्र अनुसार माध्यमिक तहको खुद भर्ना दर

भौगोलिक क्षेत्र		अधिकतम दर (क)	न्यूनतम दर (ख)	भिन्नता (क-ख)
हिमाली	प्रतिशत	५४.६६	३६.४९	१८.१७
	नाम	मन्थली नपा	गङ्गाजमुना गापा	
पहाडी	प्रतिशत	५४.५१	४६.५२	७.९९
	नाम	तादी गापा	भुम्लु गापा	
काठमाण्डौँ उपत्यका	प्रतिशत	६९.६४	३९.५१	३०.१३

भौगोलिक क्षेत्र		अधिकतम दर (क)	न्यूनतम दर (ख)	भिन्नता (क-ख)
भित्री मधेश	नाम	बागमती गापा (लतितपुर)	कागेश्वरी मनोहरा नपा	
	प्रतिशत	५९.८५	३६.१२	२३.७३
प्रदेश	नाम	कमलामाई नपा	ईन्द्रसरोवर गापा	
	प्रतिशत	६९.६४	३६.१२	३३.५२
	नाम	बागमती गापा (लतितपुर)	ईन्द्रसरोवर गापा	

स्रोत: फ्लास रिपोर्ट, २०७४ मा आधारित

बालिकाको खुद भर्ना दर

माध्यमिक तहमा बालिकाको खुद भर्ना दरका हिसाबले हिमाली क्षेत्रका स्थानीय तहमध्येमा सबैभन्दा बढी खुद भर्ना दर मन्थली नगरपालिकामा र सबैभन्दा कम गङ्गाजमुना गाउँपालिकामा छ। त्यसैगरी, पहाडी क्षेत्रका स्थानीय तहहरूमध्येमा बालिकाको सबैभन्दा बढी खुद भर्ना दर तारकेश्वर गाउँपालिकामा र सबैभन्दा कम खानीखोला गाउँपालिकामा छ। काठमाण्डौँ उपत्यकाका स्थानीय तहहरूमध्येमा बालिकाको सबैभन्दा बढी खुद भर्ना दर कोन्ज्योसोम गाउँपालिकामा र सबैभन्दा कम कागेश्वरी मनोहरा नगरपालिकामा छ। त्यसैगरी, भित्री मधेशका स्थानीय तहहरूमध्येमा बालिकाको सबैभन्दा बढी खुद भर्ना दर कमलामाई नगरपालिकामा छ भने सबैभन्दा कम कैलाश तथा ईन्द्रसरोवर गाउँपालिकामा छ। थप विवरण तालिका ९३ मा छ।

तालिका ९३: भौगोलिक क्षेत्र अनुसार माध्यमिक तहमा बालिकाको खुद भर्ना दर

भौगोलिक क्षेत्र		अधिकतम दर (क)	न्यूनतम दर (ख)	भिन्नता (क-ख)
हिमाली	प्रतिशत	५५.१२	३८.५२	१६.६०
	नाम	मन्थली नपा	गङ्गाजमुना गापा	
पहाडी	प्रतिशत	५५.२९	४७.४०	७.८९
	नाम	तारकेश्वर गापा	खानीखोला गापा	
काठमाण्डौँ उपत्यका	प्रतिशत	७०.२५	३८.६४	३१.६१
	नाम	कोन्ज्योसोम गापा	कागेश्वरी मनोहरा नपा	
भित्री मधेश	प्रतिशत	५७.५९	३७.३५	२०.२४
	नाम	कमलामाई नपा	कैलाश गापा ईन्द्रसरोवर गापा	
प्रदेश	प्रतिशत	७०.२५	३७.३५	३२.९०
	नाम	कोन्ज्योसोम गापा	कैलाश गापा र ईन्द्रसरोवर गापा	

स्रोत: फ्लास रिपोर्ट, २०७४ मा आधारित

बालकको खुद भर्ना दर

माध्यमिक तहमा बालकको खुद भर्ना दरका हिसाबले हिमाली क्षेत्रका स्थानीय तहमध्येमा सबैभन्दा बढी खुद भर्ना दर मन्थली नगरपालिकामा र सबैभन्दा कम गङ्गाजमुना गाउँपालिकामा छ। त्यसैगरी, पहाडी क्षेत्रका स्थानीय तहहरूमध्येमा बालकको सबैभन्दा बढी खुद भर्ना दर तादी गाउँपालिकामा र सबैभन्दा कम वेथानचोक गाउँपालिकामा छ। काठमाण्डौँ उपत्यकाका स्थानीय तहहरूमध्येमा बालकको सबैभन्दा बढी खुद भर्ना दर कोन्ज्योसोम गाउँपालिकामा र सबैभन्दा कम कागेश्वरी मनोहरा नगरपालिकामा छ। त्यसैगरी, भित्री मधेशका स्थानीय तहहरूमध्येमा बालकको सबैभन्दा बढी खुद भर्ना दर कमलामाई नगरपालिकामा छ भने सबैभन्दा कम ईन्द्रसरोवर गाउँपालिकामा छ। थप विवरण तालिका ९४ मा छ।

तालिका ९४: भौगोलिक क्षेत्र अनुसार माध्यमिक तहमा बालकको खुद भर्ना दर

भौगोलिक क्षेत्र		अधिकतम दर (क)	न्यूनतम दर (ख)	भिन्नता (क-ख)
हिमाली	प्रतिशत	५४.२१	३४.४६	१९.७५
	नाम	मन्थली नपा	गङ्गाजमुना गापा	
पहाडी	प्रतिशत	५३.८४	४४.१५	९.६९
	नाम	तादी गापा	वेथानचोक गापा	
काठमाण्डौँ उपत्यका	प्रतिशत	६९.९१	३९.१६	३०.७५
	नाम	गोदावरी नपा	चन्द्रागिरी नपा	
भित्री मधेश	प्रतिशत	६२.१२	३४.९०	२७.२२
	नाम	कमलामाई नपा	ईन्द्रसरोवर गापा	
प्रदेश	प्रतिशत	६९.९१	३४.४६	३५.४५
	नाम	गोदावरी नपा	गङ्गाजमुना गापा	

स्रोत: फ्लास रिपोर्ट, २०७४ मा आधारित

३. प्रशासनिक पहुँच अनुसार माध्यमिक तहको खुद भर्ना दरको अवस्था

खुद भर्ना दर

अति दुर्गम क्षेत्रका स्थानीय तहमध्येमा सबैभन्दा बढी खुद भर्ना दर विगु गाउँपालिकामा र सबैभन्दा कम गङ्गाजमुना गाउँपालिकामा छ। त्यसैगरी, दुर्गम क्षेत्रका स्थानीय तहहरूमध्येमा सबैभन्दा बढी खुद भर्ना दर हरिहरपुरगढी गाउँपालिकामा र सबैभन्दा कम ज्वालामुखी गाउँपालिकामा छ। मध्यम क्षेत्रका स्थानीय तहहरूमध्येमा सबैभन्दा बढी खुद भर्ना दर ललितपुरको बागमती गाउँपालिकामा र सबैभन्दा कम ईन्द्रसरोवर गाउँपालिकामा छ। त्यसैगरी, सुगम क्षेत्रका स्थानीय तहहरूमध्येमा सबैभन्दा बढी खुद भर्ना दर गोदावरी

नगरपालिकामा छ भने सबैभन्दा कम हेटौँडा उपमहानगरपालिकामा छ। थप विवरण तालिका ९५ मा छ।

तालिका ९५: प्रशासनिक पहुँच अनुसार माध्यमिक तहको खुद भर्ना दर

प्रशासनिक पहुँच		अधिकतम दर (क)	न्यूनतम दर (ख)	भिन्नता (क-ख)
अति दुर्गम	प्रतिशत	४६.८५	३६.४९	१०.३६
	नाम	विगु गापा	गङ्गाजमुना गापा	
दुर्गम	प्रतिशत	५९.२५	३७.०५	२२.२०
	नाम	हरिहरपुरगढी गापा	ज्वालामुखी गापा	
मध्यम	प्रतिशत	६९.६४	३६.९२	३३.५२
	नाम	बागमती गापा (ललितपुर)	ईन्द्रसरोवर गापा	
सुगम	प्रतिशत	६९.००	३६.९७	३२.०३
	नाम	गोदावरी नपा	हेटौँडा उमनपा	
प्रदेश	प्रतिशत	६९.६४	३६.९२	३३.५२
	नाम	बागमती गापा (ललितपुर)	ईन्द्रसरोवर गापा	

स्रोत: फ्लास रिपोर्ट, २०७४ मा आधारित

बालिकाको खुद भर्ना दर

बालिकाको खुद भर्ना दरका हिसाबले अति दुर्गम क्षेत्रका स्थानीय तहमध्येमा सबैभन्दा बढी खुद भर्ना दर विगु गाउँपालिकामा र सबैभन्दा कम गङ्गाजमुना गाउँपालिकामा छ। त्यसैगरी, दुर्गम क्षेत्रका स्थानीय तहहरूमध्येमा सबैभन्दा बढी खुद भर्ना दर हरिहरपुरगढी गाउँपालिकामा र सबैभन्दा कम ज्वालामुखी गाउँपालिकामा छ। मध्यम क्षेत्रका स्थानीय तहहरूमध्येमा सबैभन्दा बढी खुद भर्ना दर कोन्ज्योसोम गाउँपालिकामा र सबैभन्दा कम कैलाश तथा ईन्द्रसरोवर गाउँपालिकामा छ। त्यसैगरी, सुगम क्षेत्रका स्थानीय तहहरूमध्येमा बालिकाको सबैभन्दा बढी खुद भर्ना दर ललितपुर महानगरपालिकामा र सबैभन्दा कम हेटौँडा उपमहानगरपालिकामा छ। थप विवरण तालिका ९६ मा छ।

तालिका ९६: प्रशासनिक पहुँच अनुसार माध्यमिक तहमा बालिकाको खुद भर्ना दर

प्रशासनिक पहुँच		अधिकतम दर (क)	न्यूनतम दर (ख)	भिन्नता (क-ख)
अति दुर्गम	प्रतिशत	४८.९९	३८.५२	१०.३९
	नाम	विगु गापा	गङ्गाजमुना गापा	
दुर्गम	प्रतिशत	५७.४२	३८.५२	१८.९०
	नाम	हरिहरपुरगढी गापा	ज्वालामुखी गापा	

प्रशासनिक पहुँच		अधिकतम दर (क)	न्यूनतम दर (ख)	भिन्नता (क-ख)
मध्यम	प्रतिशत	७०.२५	३७.३५	३२.९०
	नाम	कोन्ज्योसोम गापा	कैलाश गापा ईन्द्रसरोवर गापा	
सुगम	प्रतिशत	७०.०४	३८.२७	३१.७७
	नाम	ललितपुर मनपा	हेटौंडा उमनपा	
प्रदेश	प्रतिशत	७०.२५	३७.३५	३२.९०
	नाम	कोन्ज्योसोम गापा	कैलाश गापा र ईन्द्रसरोवर गापा	

स्रोत: फ्लास रिपोर्ट, २०७४ मा आधारित

बालकको खुद भर्ना दर

बालकको खुद भर्ना दरका हिसाबले अति दुर्गम क्षेत्रका स्थानीय तहमध्येमा सबैभन्दा बढी खुद भर्ना दर पनि विगु गाउँपालिकामा र सबैभन्दा कम गङ्गाजमुना गाउँपालिकामा छ। त्यसैगरी, दुर्गम क्षेत्रका स्थानीय तहहरूमध्येमा बालकको सबैभन्दा बढी खुद भर्ना दर मरिण गाउँपालिकामा र सबैभन्दा कम ज्वालामुखी गाउँपालिकामा छ। मध्यम क्षेत्रका स्थानीय तहहरूमध्येमा बालकको सबैभन्दा बढी खुद भर्ना दर ललितपुरको बागमती गाउँपालिकामा र सबैभन्दा कम गल्छी गाउँपालिका तथा धुनिवेशी नगरपालिकामा छ। त्यसैगरी, सुगम क्षेत्रका स्थानीय तहहरूमध्येमा बालकको सबैभन्दा बढी खुद भर्ना दर गोदावरी नगरपालिकामा र सबैभन्दा कम हेटौंडा उपमहानगरपालिकामा छ। थप विवरण तालिका ९७ मा छ।

तालिका ९७: प्रशासनिक पहुँच अनुसार माध्यमिक तहमा बालिकाको खुद भर्ना दर

प्रशासनिक पहुँच		अधिकतम दर (क)	न्यूनतम दर (ख)	भिन्नता (क-ख)
अति दुर्गम	प्रतिशत	४४.७९	३४.४६	१०.३३
	नाम	विगु गापा	गङ्गाजमुना गापा	
दुर्गम	प्रतिशत	६९.५९	३५.५८	२५.९३
	नाम	मरिण गापा	ज्वालामुखी गापा	
मध्यम	प्रतिशत	६९.६५	३४.८७	३४.७८
	नाम	बागमती गापा (ललितपुर)	धुनिवेशी नपा गल्छी गापा	
सुगम	प्रतिशत	६९.९९	३५.६७	३४.२४
	नाम	गोदावरी नपा	हेटौंडा उमनपा	
प्रदेश	प्रतिशत	६९.९९	३४.४६	३५.५५
	नाम	गोदावरी नपा	गङ्गाजमुना गापा	

स्रोत: फ्लास रिपोर्ट, २०७४ मा आधारित

४. स्थानीय तहको समूह अनुसार माध्यमिक तहको खुद भर्ना दरको अवस्था

खुद भर्ना दर

माध्यमिक तहको खुद भर्ना दर सबैभन्दा बढी भएको स्थानीय तहलाई सबैभन्दा माथिल्लो क्रममा र सो दर सबैभन्दा कम भएको स्थानीय तहलाई पुछारमा राख्ने क्रम अनुसार सबै स्थानीय तहलाई राखी सोको माथिल्लो क्रमबाट क्रमशः पहिलो ३०, दोश्रो ३०, तेश्रो ३० र अन्तिम २९ स्थानीय तह गरी चार समूहमा विभाजन गरी खुद भर्ना दरलाई यहाँ प्रस्तुत गरिएको छ। पहिलो ३० स्थानीय तहमध्येमा माध्यमिक तहमा खुद भर्ना दर सबैभन्दा बढी ललितपुरको बागमती गाउँपालिकामा र सबैभन्दा कम पाँचखाल नगरपालिकामा देखिन्छ। दोश्रो ३० स्थानीय तहमध्येमा सबैभन्दा बढी खुद भर्ना दर दुप्चेध्वर गाउँपालिकामा र सबैभन्दा कम विगु गाउँपालिकामा रहेको देखिन्छ। तेश्रो ३० स्थानीय तहमध्येमा सबैभन्दा बढी खुद भर्ना दर खानीखोला गाउँपालिका र सबैभन्दा कम कालिका गाउँपालिकामा छ। त्यसैगरी, अन्तिम २९ स्थानीय तहमध्येमा सबैभन्दा बढी खुद भर्ना दर सिद्धलेख गाउँपालिकामा र सबैभन्दा कम ईन्द्रसरोवर गाउँपालिकामा छ। थप विवरण तालिका ९८ मा छ।

तालिका ९८: स्थानीय तहको समूह अनुसार माध्यमिक तहमा खुद भर्ना दर

स्थानीय तहको समूह		अधिकतम दर (क)	न्यूनतम दर (ख)	भिन्नता (क-ख)
पहिलो ३० स्थानीय तह	प्रतिशत	६९.६४	५९.२३	१०.४१
	नाम	बागमती गापा (ललितपुर)	पाँचखाल नपा	
दोश्रो ३० स्थानीय तह	प्रतिशत	५०.६९	४६.८५	३.७६
	नाम	दुप्चेध्वर गापा	विगु गापा	
तेश्रो ३० स्थानीय तह	प्रतिशत	४६.६९	४९.२९	५.४८
	नाम	खानीखोला गापा	कालिका गापा	
अन्तिम २९ स्थानीय तह	प्रतिशत	४९.९९	३६.९२	५.०७
	नाम	सिद्धलेख गापा	ईन्द्रसरोवर गापा	
प्रदेश	प्रतिशत	६९.६४	३६.९२	३३.५२
	नाम	बागमती गापा (ललितपुर)	ईन्द्रसरोवर गापा	

स्रोत: फ्लास रिपोर्ट, २०७४ मा आधारित

बालिकाको खुद भर्ना दर

माध्यमिक तहमा बालिकाको खुद भर्ना दर सबैभन्दा बढी भएको स्थानीय तहलाई सबैभन्दा माथिल्लो क्रममा र सो दर सबैभन्दा कम भएको स्थानीय तहलाई पुछारमा राख्ने क्रम अनुसार सबै स्थानीय तहलाई राखी सोको माथिल्लो क्रमबाट क्रमशः पहिलो ३०, दोश्रो ३०, तेश्रो ३० र अन्तिम २९ स्थानीय तह

गरी चार समूहमा विभाजन गरी खुद भर्ना दरलाई यहाँ प्रस्तुत गरिएको छ। सो अनुसार पहिलो ३० स्थानीय तहमध्येमा माध्यमिक तहमा बालिकाको खुद भर्ना दर सबैभन्दा बढी कोन्ज्योसोम गाउँपालिकामा र सबैभन्दा कम सुनापती गाउँपालिकामा देखिन्छ। दोश्रो ३० स्थानीय तहमध्येमा सबैभन्दा बढी खुद भर्ना दर महाभारत गाउँपालिकामा र सबैभन्दा कम राप्ती नगरपालिकामा रहेको देखिन्छ। तेश्रो ३० स्थानीय तहमध्येमा सबैभन्दा बढी खुद भर्ना दर चौरी देउराली गाउँपालिकामा र सबैभन्दा कम खनियाबास गाउँपालिकामा छ। त्यसैगरी, अन्तिम २९ स्थानीय तहमध्येमा सबैभन्दा बढी खुद भर्ना दर थाक्रे गाउँपालिकामा र सबैभन्दा कम ईन्द्रसरोवर गाउँपालिकामा छ। थप विवरण तालिका ९९ मा छ।

तालिका ९९: स्थानीय तहको समूह अनुसार माध्यमिक तहमा बालिकाको खुद भर्ना दर

स्थानीय तहको समूह		अधिकतम दर (क)	न्यूनतम दर (ख)	भिन्नता (क-ख)
पहिलो ३० स्थानीय तह	प्रतिशत	७०.२५	५३.३४	१६.९१
	नाम	कोन्ज्योसोम गापा	सुनापती गापा	
दोश्रो ३० स्थानीय तह	प्रतिशत	५३.१०	४८.५६	४.५४
	नाम	महाभारत गापा	राप्ती नपा	
तेश्रो ३० स्थानीय तह	प्रतिशत	४८.४७	४२.८०	५.६७
	नाम	चौरीदेउराली गापा	खनियाबास गापा	
अन्तिम २९ स्थानीय तह	प्रतिशत	४२.७२	३७.३५	५.३७
	नाम	थाक्रे गापा	ईन्द्रसरोवर गापा	
प्रदेश	प्रतिशत	७०.२५	३७.३५	३२.९०
	नाम	कोन्ज्योसोम गापा	ईन्द्रसरोवर गापा	

स्रोत: फ्लास रिपोर्ट, २०७४ मा आधारित

बालकको खुद भर्ना दर

माध्यमिक तहमा बालकको खुद भर्ना दर सबैभन्दा बढी भएको स्थानीय तहलाई सबैभन्दा माथिल्लो क्रममा र सो दर सबैभन्दा कम भएको स्थानीय तहलाई पुछारमा राख्ने क्रम अनुसार सबै स्थानीय तहलाई राखी सोको माथिल्लो क्रमबाट क्रमशः पहिलो ३०, दोश्रो ३०, तेश्रो ३० र अन्तिम २९ स्थानीय तह गरी चार समूहमा विभाजन गरी बालकको खुद भर्ना दरलाई यहाँ प्रस्तुत गरिएको छ। सो अनुसार पहिलो ३० स्थानीय तहमध्येमा माध्यमिक तहमा बालकको खुद भर्ना दर सबैभन्दा बढी गोदावरी नगरपालिकामा र सबैभन्दा कम पनौती नगरपालिकामा छ। दोश्रो ३० स्थानीय तहमध्येमा बालकको सबैभन्दा बढी खुद भर्ना दर पाँचखाल नगरपालिका र सबैभन्दा कम रत्ननगर नगरपालिकामा छ। तेश्रो ३० स्थानीय तहमध्येमा बालकको सबैभन्दा बढी खुद भर्ना दर टोखा नगरपालिकामा र सबैभन्दा कम रूबी भ्याली गाउँपालिकामा

छ। त्यसैगरी, अन्तिम २९ स्थानीय तहमध्येमा सबैभन्दा बढी खुद भर्ना दर थाक्रे गाउँपालिकामा र सबैभन्दा कम गङ्गाजमुना गाउँपालिकामा छ। थप विवरण तालिका १०० मा छ।

तालिका १००: स्थानीय तहको समूह अनुसार माध्यमिक तहमा बालकको खुद भर्ना दर

स्थानीय तहको समूह		अधिकतम दर (क)	न्यूनतम दर (ख)	भिन्नता (क-ख)
पहिलो ३० स्थानीय तह	प्रतिशत	६९.९१	५०.६३	१९.२८
	नाम	गोदावरी नपा	पनौती नपा	
दोश्रो ३० स्थानीय तह	प्रतिशत	५०.१६	४४.९०	५.२६
	नाम	पाँचखाल नपा	रत्ननगर नपा	
तेस्रो ३० स्थानीय तह	प्रतिशत	४४.९०	३९.९८	४.९२
	नाम	टोखा नपा	रुवी भ्याली गापा	
अन्तिम २९ स्थानीय तह	प्रतिशत	३९.९८	३४.४६	५.५२
	नाम	थाक्रे गापा	गङ्गाजमुना गापा	
प्रदेश	प्रतिशत	६९.९१	३४.४६	३५.४५
	नाम	गोदावरी नपा	गङ्गाजमुना गापा	

स्रोत: फ्लास रिपोर्ट, २०७४ मा आधारित

माध्यमिक तहको खुद भर्ना दर सम्बन्धी थप विवरण अनुसूची १९ मा छ।

ड. विद्यार्थी शिक्षक अनुपात

प्राथमिक तहमा विद्यार्थी शिक्षक अनुपात

१. स्थानीय तहको प्रकार अनुसार प्राथमिक तहमा विद्यार्थी शिक्षक अनुपात

गाउँपालिकाहरूमध्ये सबैभन्दा बढी विद्यार्थी शिक्षक अनुपात मनहरी गाउँपालिकामा र सबैभन्दा कम अनुपात महाङ्काल गाउँपालिकामा छ। यी दुई बीचको खाडल अत्यधिक देखिन्छ। कुल ७४ गाउँपालिकाहरूमध्येमा विद्यार्थी शिक्षक अनुपात ३०:१ भन्दा बढी भएका स्थानीय तह ७ वटा छ भने ६७ वटाको अनुपात सोभन्दा कम छ। ३१ वटा गाउँपालिकाहरूमा १ जना शिक्षकले १५ जनाभन्दा कम विद्यार्थीलाई पढाउँछन्। नगरपालिकाहरूमध्येमा विद्यार्थी शिक्षक अनुपात सबैभन्दा बढी दुधौली नगरपालिकामा र सबैभन्दा कम धुलिखेल नगरपालिकामा छ। यीनीहरूको बीचमा पनि ठूलो खाडल देखिन्छ। कुल ४१ मा २८ वटा नगरपालिकाहरूमा १ जना शिक्षकको भागमा १५ जनाभन्दा कम विद्यार्थी पर्ने देखिन्छ। महानगर/उपमहानगरपालिकाहरूमध्ये हेटौँडा उपमहानगरपालिकाको विद्यार्थी शिक्षक अनुपात २०:६४ छ भने बाँकी तीन महानगरपालिकाहरूमा १ जना शिक्षकको भागमा १५ जनाभन्दा कम विद्यार्थी पर्दछ। थप विवरण तालिका १०१ मा छ।

तालिका १०१: स्थानीय तहको प्रकार अनुसार प्राथमिक तहको विद्यार्थी शिक्षक अनुपात

विवरण	गाउँपालिका	नगरपालिका	महानगर/उपमहानगरपालिका	प्रदेश
विद्यार्थी शिक्षकको माथिल्लो अनुपात	४०.२८	३४.३०	२०.६४	४०.२८
माथिल्लो अनुपात भएको स्थानीय तह	मनहरी गापा	दुधौली नपा	हेटौडा उमनपा	मनहरी गापा
विद्यार्थी शिक्षक तल्लो अनुपात	८.७८	७.९९	१०.५०	७.९९
तल्लो अनुपात भएको स्थानीय तह	महाङ्काल गापा	धुलिखेल नपा	काठमाण्डौ मनपा	धुलिखेल नपा
माथिल्लो र तल्लो अनुपातको भिन्नता	३१.५०	२६.३१	१०.१४	३२.२९
विद्यार्थी शिक्षक अनुपात ३०:१ भन्दा बढी भएका स्थानीय तहहरू	७	१ (दुधौली नपा)	०	८
विद्यार्थी शिक्षक अनुपात ३०:१ भन्दा कम भएका स्थानीय तहहरू	६७	४०	४	१११
विद्यार्थी शिक्षक अनुपात १५:१ भन्दा कम भएका स्थानीय तहहरू	३१	२८	३	६२
	७४	४१	४	११९

स्रोत: फ्लास रिपोर्ट, २०७४ मा आधारित

२. भौगोलिक क्षेत्र अनुसार प्राथमिक तहमा विद्यार्थी शिक्षक अनुपात

हिमाली क्षेत्रका स्थानीय तहहरूमध्ये सबैभन्दा बढी विद्यार्थी शिक्षक अनुपात जुगल गाउँपालिकामा र सबैभन्दा कम अनुपात धादिङको त्रिपुरासुन्दरी गाउँपालिकामा छ। यी दुई वीचको खाडल ठूलै देखिन्छ। कुल ४७ स्थानीय तहमध्ये २० वटा स्थानीय तहको विद्यार्थी शिक्षक अनुपात १५:१ भन्दा कम छ। पहाडी क्षेत्रका स्थानीय तहहरूमध्ये विद्यार्थी शिक्षक अनुपात सबैभन्दा बढी खानीखोला गाउँपालिकामा र सबैभन्दा कम धुलिखेल नगरपालिकामा छ। यीनीहरूको बीचमा पनि ठूलै खाडल देखिन्छ। कुल २५ मा १५ वटा स्थानीय तहहरूमा १ जना शिक्षकको भागमा १५ जनाभन्दा कम विद्यार्थी पर्ने देखिन्छ। काठमाण्डौँ उपत्यकाका स्थानीय तहहरूमध्ये कागेश्वरी मनोहरा नगरपालिकामा विद्यार्थी शिक्षक अनुपात सबैभन्दा धेरै र महाङ्काल गाउँपालिकामा सबैभन्दा कम छ जुन क्रमशः १६.५३ र ८.७८ छ। उपत्यकाका २१ मध्ये २० वटा स्थानीय तहमा १ जना शिक्षकको भागमा १५ जनाभन्दा कम विद्यार्थी पर्दछ। थप विवरण तालिका १०२ मा छ।

तालिका १०२: भौगोलिक क्षेत्र अनुसार प्राथमिक तहको विद्यार्थी शिक्षक अनुपात

विवरण	हिमाली	पहाडी	काठमाण्डौँ उपत्यका	भित्री मधेश	प्रदेश
विद्यार्थी शिक्षकको माथिल्लो अनुपात	२५.५५	३०.८३	१६.५३	४०.२८	४०.२८

विवरण	हिमाली	पहाडी	काठमाण्डौ उपत्यका	भित्री मधेश	प्रदेश
माथिल्लो अनुपात भएको स्थानीय तह	जुगल गापा	खानीखोला गापा	कारेध्वरी मनोहरा नपा	मनहरी गापा	मनहरी गापा
विद्यार्थी शिक्षक तल्लो अनुपात	९.९९	७.९९	८.७८	१०.९२	७.९९
तल्लो अनुपात भएको स्थानीय तह	त्रिपुरासुन्दरी गापा (धादिङ)	धुलिखेल नपा	महाङ्काल गापा	माडी नपा	धुलिखेल नपा
माथिल्लो र तल्लो अनुपातको भिन्नता	१५.५६	२२.८४	७.७५	२९.३६	३२.२९
विद्यार्थी शिक्षक अनुपात ३०:१ भन्दा बढी भएका स्थानीय तहहरू	०	१ (खानीखोला गापा)	०	७	८
विद्यार्थी शिक्षक अनुपात ३०:१ भन्दा कम भएका स्थानीय तहहरू	४७	२४	२१	१९	१११
विद्यार्थी शिक्षक अनुपात १५:१ भन्दा कम भएका स्थानीय तहहरू	२०	१५	२०	६	६१

स्रोत: फ्लास रिपोर्ट, २०७४ मा आधारित

३. प्रशासनिक पहुँच अनुसार प्राथमिक तहमा विद्यार्थी शिक्षक अनुपात

अति दुर्गम क्षेत्रका स्थानीय तहहरूमध्ये प्राथमिक तहमा सबैभन्दा बढी विद्यार्थी शिक्षक अनुपात विगु गाउँपालिकामा र सबैभन्दा कम अनुपात गङ्गाजमुना गाउँपालिकामा छ जुन क्रमशः २३.०३ र १२.६० रहेका छन्। यी दुई बीचको खाडल ठूलै देखिन्छ। कुल ४७ स्थानीय तहमध्ये २० वटा स्थानीय तहको विद्यार्थी शिक्षक अनुपात १५:१ भन्दा कम छ। पहाडी क्षेत्रका स्थानीय तहहरूमध्ये विद्यार्थी शिक्षक अनुपात सबैभन्दा बढी खानीखोला गाउँपालिकामा र सबैभन्दा कम धुलिखेल नगरपालिकामा छ। यीनीहरूको बीचमा पनि ठूलै खाडल देखिन्छ। अति दुर्गमका ४ मध्ये २ वटा स्थानीय तहमा १ जना शिक्षकको भागमा १५ जनाभन्दा कम विद्यार्थी पर्ने देखिन्छ। दुर्गम क्षेत्रका स्थानीय तहहरूमध्ये राक्सिराङ गाउँपालिकामा विद्यार्थी शिक्षक अनुपात सबैभन्दा धेरै र धादिङको त्रिपुरासुन्दरी गाउँपालिकामा सबैभन्दा कम छ र यीनीहरूबीचको खाडल २७.०७ छ जुन ठूलो मानिन्छ। ३९ दुर्गम स्थानीय तहमध्ये १६ स्थानीय तहमा १ जना शिक्षकको भागमा १५ जनाभन्दा कम विद्यार्थी पर्दछ। मध्यम क्षेत्रका ४८ स्थानीय तहमध्ये २२ वटा स्थानीय तहमा १ जना शिक्षकको भागमा १५ जनाभन्दा कम विद्यार्थीहरू पर्दछ। त्यसैगरी, २८ सुगम क्षेत्रका स्थानीय तहहरूमध्ये २२ स्थानीय तहमा १ जना शिक्षकको भागमा १५ जनाभन्दा कम विद्यार्थी पर्दछ। थप विवरण तालिका १०३ मा छ।

तालिका १०३: प्रशासनिक पहुँच अनुसार प्राथमिक तहको विद्यार्थी शिक्षक अनुपात

विवरण	अति दुर्गम	दुर्गम	मध्यम	सुगम	प्रदेश
विद्यार्थी शिक्षकको माथिल्लो अनुपात	२३.०३	३७.०३	४०.२८	२०.६४	४०.२८
माथिल्लो अनुपात भएको स्थानीय तह	विगु गापा	राक्सिराङ्ग गापा	मनहरी गापा	हेटौडा उमनपा	मनहरी गापा
विद्यार्थी शिक्षक तल्लो अनुपात	१२.६०	९.९९	८.७८	७.९९	७.९९
तल्लो अनुपात भएको स्थानीय तह	गङ्गाजमुना गापा	त्रिपुरासुन्दरी गापा (धादिङ)	महाङ्काल गापा	धुलिखेल नपा	धुलिखेल नपा
माथिल्लो र तल्लो अनुपातको भिन्नता	१०.४३	२७.०४	३१.५०	१२.६५	३२.२९
विद्यार्थी शिक्षक अनुपात ३०:१ भन्दा बढी भएका स्थानीय तहहरू	०	४	४	०	८
विद्यार्थी शिक्षक अनुपात ३०:१ भन्दा कम भएका स्थानीय तहहरू	४	३५	४४	२८	१११
विद्यार्थी शिक्षक अनुपात १५:१ भन्दा कम भएका स्थानीय तहहरू	२	१६	२२	२२	६२

स्रोत: फ्लास रिपोर्ट, २०७४ मा आधारित

४. स्थानीय तहको समूह अनुसार प्राथमिक तहमा विद्यार्थी शिक्षक अनुपात

प्राथमिक तहको विद्यार्थी शिक्षक अनुपात सबैभन्दा बढी भएको स्थानीय तहलाई सबैभन्दा माथिल्लो क्रममा र सो अनुपात सबैभन्दा कम भएको स्थानीय तहलाई सबैभन्दा पुछारमा राखेर क्रम अनुसार सबै स्थानीय तहलाई राखी सोको माथिल्लो क्रमबाट क्रमशः पहिलो ३०, दोश्रो ३०, तेश्रो ३० र अन्तिम २९ स्थानीय तह गरी चार समूहमा वर्गीकरण गरी विद्यार्थी शिक्षक अनुपात प्रस्तुत गरिएको छ। सो अनुसार पहिलो ३० स्थानीय तहमध्ये ८ स्थानीय तहको विद्यार्थी शिक्षक अनुपात ३०:१ भन्दा बढी छ भने २२ स्थानीय तहमा सोभन्दा कम अनुपात रहेको छ। दोश्रो ३० स्थानीय तहमध्ये सबैमा १ जना शिक्षकको भागमा ३० जनाभन्दा कम विद्यार्थी पर्दछ। त्यसैगरी, तेश्रो ३० मा ३० वटै स्थानीय तहमा १ जना शिक्षकको भागमा १५ जनाभन्दा कम विद्यार्थी पर्दछ। अन्तिम २९ मा पनि २९ वटै स्थानीय तहमा १ जना शिक्षकको भागमा १३ जनाभन्दा कम विद्यार्थी पर्दछ। थप विवरण तालिका १०४ र अनुसूची २० मा छ।

तालिका १०४: स्थानीय तहको समूह अनुसार प्राथमिक तहको विद्यार्थी शिक्षक अनुपात

विवरण	पहिलो ३० स्थानीय तह	दोश्रो ३० स्थानीय तह	तेस्रो ३० स्थानीय तह	अन्तिम २९ स्थानीय तह	प्रदेश
विद्यार्थी शिक्षकको माथिल्लो अनुपात	४०.२८	१७.६२	१४.२७	१२.०८	४०.२८
माथिल्लो अनुपात भएको स्थानीय तह	मनहरी गापा	रुवी भ्याली गापा	धुनीवेशी नपा	बेलकोटगढी नपा	मनहरी गापा
विद्यार्थी शिक्षक तल्लो अनुपात	१७.६५	१४.७१	१२.१०	७.९९	७.९९
तल्लो अनुपात भएको स्थानीय तह	बेथानचोक गापा	आमाछोदिडो गापा	भरतपुर मनपा	धुलिखेल नपा	धुलिखेल नपा
माथिल्लो र तल्लो अनुपातको भिन्नता	२२.६३	२.९१	२.१७	४.०९	३२.२९
विद्यार्थी शिक्षक अनुपात ३०:१ भन्दा बढी भएका स्थानीय तहहरू	८				८
विद्यार्थी शिक्षक अनुपात ३०:१ भन्दा कम भएका स्थानीय तहहरू	२२	३०	३०	२९	१११
विद्यार्थी शिक्षक अनुपात १५:१ भन्दा कम भएका स्थानीय तहहरू		३	३०	२९	६२

स्रोत: फ्लास रिपोर्ट, २०७४ मा आधारित

निम्न माध्यमिक तहको विद्यार्थी शिक्षक अनुपात

१. स्थानीय तहको प्रकार अनुसार निम्न माध्यमिक तहमा विद्यार्थी शिक्षक अनुपात

कुल ७४ मा २४ गाउँपालिकाहरूमा १ जना शिक्षकको भागमा ३० जनाभन्दा बढी विद्यार्थी र बाँकी ५० गाउँपालिकाहरूका १ जना शिक्षकको भागमा ३० जनाभन्दा कम विद्यार्थी पर्दछ। उक्त ५० मध्ये ६ वटा गाउँपालिकाहरूमा १ जना शिक्षकको भागमा १५ जनाभन्दा कम विद्यार्थी पर्दछ। ४१ मा १४ नगरपालिकाहरूमा १ जना शिक्षकको भागमा ३० भन्दा बढी र बाँकी २७ नगरपालिकाहरूमा १ जना शिक्षकको भागमा ३० जनाभन्दा कम विद्यार्थी पर्दछ। ४ महानगर/उपमहानगरपालिकामध्ये २ स्थानीय तहमा १ जना शिक्षकको भागमा ३० जनाभन्दा बढी र बाँकी २ स्थानीय तहमा १ शिक्षकको भागमा ३० जनाभन्दा कम विद्यार्थी पर्दछ। थप विवरण तालिका १०५ मा छ।

तालिका १०५: स्थानीय तहको प्रकार अनुसार निम्न माध्यमिक तहको विद्यार्थी शिक्षक अनुपात

विवरण	गाउँपालिका	नगरपालिका	महानगर/उपमहानगरपालिका	प्रदेश
विद्यार्थी शिक्षकको माथिल्लो अनुपात	६७.८०	५२.५९	४१.२०	६७.८०

विवरण	गाउँपालिका	नगरपालिका	महानगर/उपमहानगरपालिका	प्रदेश
माथिल्लो अनुपात भएको स्थानीय तह	मनहरी गापा	दुधौली नपा	भरतपुर मनपा	मनहरी गापा
विद्यार्थी शिक्षक तल्लो अनुपात	११.७०	१४.९७	२१.११	११.७०
तल्लो अनुपात भएको स्थानीय तह	गोसाईकुण्ड गापा	दक्षिणकाली नपा	काठमाण्डौ मनपा	गोसाईकुण्ड गापा
माथिल्लो र तल्लो अनुपातको भिन्नता	५६.१०	३७.६२	२०.०९	५६.१०
विद्यार्थी शिक्षक अनुपात ३०:१ भन्दा बढी भएका स्थानीय तहहरू	२४	१४	२	४०
विद्यार्थी शिक्षक अनुपात ३०:१ भन्दा कम भएका स्थानीय तहहरू	५०	२७	२	७९
विद्यार्थी शिक्षक अनुपात १५:१ भन्दा कम भएका स्थानीय तहहरू	६	१ दक्षिणकाली नपा	०	७

स्रोत: फ्लास रिपोर्ट, २०७४ मा आधारित

२. भौगोलिक क्षेत्र अनुसार निम्न माध्यमिक तहमा विद्यार्थी शिक्षक अनुपात

हिमाली क्षेत्रमा ४७ मध्ये १२ स्थानीय तहहरूमा १ जना शिक्षकको भागमा ३० जनाभन्दा बढी विद्यार्थी र बाँकी ३५ स्थानीय तहहरूमा १ जना शिक्षकको भागमा ३० जनाभन्दा कम विद्यार्थी पर्दछ। पहाडी क्षेत्रका २५ मा ५ स्थानीय तहमा १ जना शिक्षकको भागमा ३० भन्दा बढी र बाँकी २० स्थानीय तहमा १ जना शिक्षकको भागमा ३० जनाभन्दा कम विद्यार्थी पर्दछ। त्यसैगरी काठमाण्डौ उपत्यकाका २१ मा २ स्थानीय तहमा १ जना शिक्षकको भागमा ३० जनाभन्दा बढी विद्यार्थी र बाँकी १९ स्थानीय तहमा १ जना शिक्षकको भागमा ३० जनाभन्दा कम विद्यार्थी पर्दछ। त्यसैगरी, भित्री मधेशका २६ मा २१ स्थानीय तहमा १ जना शिक्षकको भागमा ३० जनाभन्दा बढी विद्यार्थी र बाँकी ५ स्थानीय तहमा १ जना शिक्षकको भागमा ३० जनाभन्दा कम विद्यार्थी पर्दछ। यस तथ्यबाट काठमाण्डौ उपत्यका र पहाडी क्षेत्रका स्थानीय तहमा चाहिने भन्दा बढी शिक्षकहरू कार्यरत रहेको देखिन्छ। थप विवरण तालिका १०६ मा छ।

तालिका १०६: भौगोलिक क्षेत्र अनुसार निम्न माध्यमिक तहको विद्यार्थी शिक्षक अनुपात

विवरण	हिमाली	पहाडी	काठमाण्डौ उपत्यका	भित्री मधेश	प्रदेश
विद्यार्थी शिक्षकको माथिल्लो अनुपात	५७.६२	३९.९७	३६.१९	६७.६०	६७.६०
माथिल्लो अनुपात भएको स्थानीय तह	बेनीघाट रोराङ्ग गापा	बनेपा नपा	चन्द्रागिरी नपा	मनहरी गापा	मनहरी गापा
विद्यार्थी शिक्षक तल्लो अनुपात	११.७०	१५.१३	१२.००	१६.५९	११.७०

विवरण	हिमाली	पहाडी	काठमाण्डौ उपत्यका	भित्री मधेश	प्रदेश
तल्लो अनुपात भएको स्थानीय तह	गोसाईकुण्ड गापा	धुलिखेल नपा	महाङ्काल गापा	सुनकोसी गापा (सिन्धुली)	गोसाईकुण्ड गापा
माथिल्लो र तल्लो अनुपातको भिन्नता	४.९४	२.६४	३.१८	३.६५	५.७९
विद्यार्थी शिक्षक अनुपात ३०:१ भन्दा बढी भएका स्थानीय तहहरू	१२	५	२	२१	४०
विद्यार्थी शिक्षक अनुपात ३०:१ भन्दा कम भएका स्थानीय तहहरू	३५	२०	१९	५	७९
विद्यार्थी शिक्षक अनुपात १५:१ भन्दा कम भएका स्थानीय तहहरू	३	१	४	०	८

स्रोत: फ्लास रिपोर्ट, २०७४ मा आधारित

३. प्रशासनिक पहुँच अनुसार निम्न माध्यमिक तहमा विद्यार्थी शिक्षक अनुपात

अति दुर्गम क्षेत्रमा ४ मा ३ तहहरूमा १ जना शिक्षकको भागमा ३० जनाभन्दा बढी विद्यार्थी र बाँकी १ स्थानीय तहमा १ जना शिक्षकको भागमा ३० जनाभन्दा कम विद्यार्थी पर्दछ। दुर्गम क्षेत्रका ३९ मा १० स्थानीय तहमा १ जना शिक्षकको भागमा ३० भन्दा बढी र बाँकी २९ स्थानीय तहमा १ जना शिक्षकको भागमा ३० जनाभन्दा कम विद्यार्थी पर्दछ। त्यसैगरी मध्यम क्षेत्रका ४८ मा १७ स्थानीय तहमा १ जना शिक्षकको भागमा ३० जनाभन्दा बढी विद्यार्थी र बाँकी ३१ स्थानीय तहमा १ जना शिक्षकको भागमा ३० जनाभन्दा कम विद्यार्थी पर्दछ। त्यसैगरी, सुगम क्षेत्रका २८ मा १० स्थानीय तहमा १ जना शिक्षकको भागमा ३० जनाभन्दा बढी विद्यार्थी र बाँकी १८ स्थानीय तहमा १ जना शिक्षकको भागमा ३० जनाभन्दा कम विद्यार्थी पर्दछ। थप विवरण तालिका १०७ मा छ।

तालिका १०७: प्रशासनिक पहुँच अनुसार निम्न माध्यमिक तहको विद्यार्थी शिक्षक अनुपात

विवरण	अति दुर्गम	दुर्गम	मध्यम	सुगम	प्रदेश
विद्यार्थी शिक्षकको माथिल्लो अनुपात	४१.१७	५२.५९	६७.८०	४५.८८	६७.८०
माथिल्लो अनुपात भएको स्थानीय तह	खनियावास गापा	दुधौली नपा	मनहरी गापा	राप्ती नपा	मनहरी गापा
विद्यार्थी शिक्षक तल्लो अनुपात	२७.८१	११.७०	१२.००	१४.९७	११.७०
तल्लो अनुपात भएको स्थानीय तह	रुवी भ्याली गापा	गोसाईकुण्ड गापा	महाङ्काल गापा	दक्षिणकाली नपा	गोसाईकुण्ड गापा

विवरण	अति दुर्गम	दुर्गम	मध्यम	सुगम	प्रदेश
माथिल्लो र तल्लो अनुपातको भिन्नता	१३.३६	४०.८९	५५.८०	३०.९१	५६.१०
विद्यार्थी शिक्षक अनुपात ३०:१ भन्दा बढी भएका स्थानीय तहहरू	३	१०	१७	१०	४०
विद्यार्थी शिक्षक अनुपात ३०:१ भन्दा कम भएका स्थानीय तहहरू	१	२९	३१	१८	७९
विद्यार्थी शिक्षक अनुपात १५:१ भन्दा कम भएका स्थानीय तहहरू	०	३	३	१	७

स्रोत: फ्लास रिपोर्ट, २०७४ मा आधारित

४. स्थानीय तहको समूह अनुसार निम्न माध्यमिक तहमा विद्यार्थी शिक्षक अनुपात

निम्न माध्यमिक तहको विद्यार्थी शिक्षक अनुपात सबैभन्दा बढी भएको स्थानीय तहलाई माथिल्लो क्रममा र सो अनुपात सबैभन्दा कम भएको स्थानीय तहलाई पुछारमा राख्ने क्रम अनुसार सबै स्थानीय तहलाई राखी सोको माथिल्लो क्रमबाट क्रमशः पहिलो ३०, दोश्रो ३०, तेश्रो ३० र अन्तिम २९ स्थानीय तह गरी चार समूहमा वर्गीकरण गरी विद्यार्थी शिक्षकको अनुपात यहाँ प्रस्तुत गरिएको छ। पहिलो ३० मा ३० वटै स्थानीय तहहरूमा १ जना शिक्षकको भागमा ३० जनाभन्दा बढी विद्यार्थी परेको देखिन्छ भने दोश्रो ३० मा १० स्थानीय तहमा १ जना शिक्षकको भागमा ३० जनाभन्दा बढी विद्यार्थी र बाँकी २० स्थानीय तहमा १ जना शिक्षकको भागमा ३० जनाभन्दा कम विद्यार्थी रहेको देखिन्छ। तर तेश्रो चौथाइका ३० मा ३० र अन्तिम २९ मा २९ वटै स्थानीय तहहरूमा १ जना शिक्षकको भागमा ३० जनाभन्दा कम विद्यार्थी परेको देखिन्छ। अन्तिम २९ स्थानीय तहका २९ मध्ये ७ वटामा त १ जना शिक्षकको भागमा १५ जनाभन्दा कम विद्यार्थी परेको देखिन्छ। थप विवरण तालिका १०८ र अनुसूची २० मा छ।

तालिका १०८: स्थानीय तहको समूह अनुसार निम्न माध्यमिक तहको विद्यार्थी शिक्षक अनुपात

विवरण	पहिलो ३० स्थानीय तह	दोश्रो ३० स्थानीय तह	तेश्रो ३० स्थानीय तह	अन्तिम २९ स्थानीय तह	प्रदेश
विद्यार्थी शिक्षकको माथिल्लो अनुपात	६७.८०	३२.७३	२५.४२	२०.५६	६७.८०
माथिल्लो अनुपात भएको स्थानीय तह	मनहरी गापा	तीनपाटन गापा	चौतारा साँगाचोकगढी नपा	मकवानपुरगढी गापा	मनहरी गापा
विद्यार्थी शिक्षक तल्लो अनुपात	३२.८५	२५.५१	२१.०४	११.७०	११.७०

विवरण	पहिलो ३० स्थानीय तह	दोश्रो ३० स्थानीय तह	तेस्रो ३० स्थानीय तह	अन्तिम २९ स्थानीय तह	प्रदेश
तल्लो अनुपात भएको स्थानीय तह	कीर्तिपुर नपा	ककनी गापा	रामेछाप नपा	गोसाईकुण्ड गापा	गोसाईकुण्ड गापा
माथिल्लो र तल्लो अनुपातको भिन्नता	३४.९५	७.२२	४.३८	८.८६	५६.१०
विद्यार्थी शिक्षक अनुपात ३०:१ भन्दा बढी भएका स्थानीय तहहरू	३०	१०			४०
विद्यार्थी शिक्षक अनुपात ३०:१ भन्दा कम भएका स्थानीय तहहरू		२०	३०	२९	७९
विद्यार्थी शिक्षक अनुपात १५:१ भन्दा कम भएका स्थानीय तहहरू				७	७

स्रोत: फ्लास रिपोर्ट, २०७४ मा आधारित

माध्यमिक तहको विद्यार्थी शिक्षक अनुपात

१. स्थानीय तहको प्रकार अनुसार माध्यमिक तहको विद्यार्थी शिक्षक अनुपात

कुल ७४ मा २६ गाउँपालिकाहरूमा १ जना शिक्षकको भागमा ३० जनाभन्दा बढी विद्यार्थी र बाँकी ४८ गाउँपालिकाहरूमा १ जना शिक्षकको भागमा ३० जनाभन्दा कम विद्यार्थी पर्दछ। उक्त ४८ मध्ये ५ वटा गाउँपालिकाहरूमा १ जना शिक्षकको भागमा १५ जनाभन्दा कम विद्यार्थी पर्दछ। त्यसैगरी, ४१ मा ५ नगरपालिकाहरूमा १ जना शिक्षकको भागमा ३० भन्दा बढी र ३६ नगरपालिकाहरूमा १ जना शिक्षकको भागमा ३० जनाभन्दा कम विद्यार्थी पर्दछ। उक्त ३६ मध्ये १८ नगरपालिकाहरूमा १ जना शिक्षकको भागमा १५ जनाभन्दा कम विद्यार्थी पर्दछ। ४ महानगर/उपमहानगरपालिकामध्ये १ मा १ जना शिक्षकको भागमा ३० जनाभन्दा बढी, २ मा १ शिक्षकको भागमा १५ जनाभन्दा कम विद्यार्थी पर्दछ। थप विवरण तालिका १०९ मा छ।

तालिका १०९: स्थानीय तहको प्रकार अनुसार माध्यमिक तहको विद्यार्थी शिक्षक अनुपात

विवरण	गाउँपालिका	नगरपालिका	महानगर/उपमहानगर पालिका	प्रदेश
विद्यार्थी शिक्षकको माथिल्लो अनुपात	७६.३३	४४.४०	३९.९६	७६.३३
माथिल्लो अनुपात भएको स्थानीय तह	महाभारत गापा	दुधौली नपा	हेटौडा उमनपा	महाभारत गापा
विद्यार्थी शिक्षक तल्लो अनुपात	१०.६४	६.९७	९.७९	६.९७
तल्लो अनुपात भएको स्थानीय तह	लिखु गापा	धुलिखेल नपा	काठमाण्डौ मनपा	धुलिखेल नपा
माथिल्लो र तल्लो अनुपातको भिन्नता	६५.६९	३७.४३	३०.१७	६९.३६

विवरण	गाउँपालिका	नगरपालिका	महानगर/उपमहानगर पालिका	प्रदेश
विद्यार्थी शिक्षक अनुपात ३०:१ भन्दा बढी भएका स्थानीय तहहरू	२६	५	१	३२
विद्यार्थी शिक्षक अनुपात ३०:१ भन्दा कम भएका स्थानीय तहहरू	४८	३६	३	८७
विद्यार्थी शिक्षक अनुपात १५:१ भन्दा कम भएका स्थानीय तहहरू	५	१८	२	२५

स्रोत: फ्लास रिपोर्ट, २०७४ मा आधारित

२. भौगोलिक क्षेत्र अनुसार माध्यमिक तहको विद्यार्थी शिक्षक अनुपात

हिमाली क्षेत्रका ४७ मा १४ स्थानीय तहहरूमा १ जना शिक्षकको भागमा ३० जनाभन्दा बढी विद्यार्थी र बाँकी ३३ स्थानीय तहहरूका १ जना शिक्षकको भागमा ३० जनाभन्दा कम विद्यार्थी पर्दछ। पहाडी क्षेत्रका २५ मा २२ स्थानीय तहहरूमा १ जना शिक्षकको भागमा ३० जनाभन्दा कम विद्यार्थी पर्दछ। त्यसैगरी काठमाण्डौँ उपत्यकाका २१ मा १८ स्थानीय तहहरूमा १ जना शिक्षकको भागमा १५ जनाभन्दा कम विद्यार्थी पर्दछ। त्यसैगरी, भित्री मधेशका २६ मा १२ स्थानीय तहहरूमा १ जना शिक्षकको भागमा ३० जनाभन्दा कम विद्यार्थी पर्दछ। थप विवरण तालिका ११० मा छ।

तालिका ११०: भौगोलिक क्षेत्र अनुसार माध्यमिक तहको विद्यार्थी शिक्षक अनुपात

विवरण	हिमाली	पहाडी	काठमाण्डौँ उपत्यका	भित्री मधेश	प्रदेश
विद्यार्थी शिक्षकको माथिल्लो अनुपात	४७.२९	७६.३३	३०.३४	५९.८७	७६.३३
माथिल्लो अनुपात भएको स्थानीय तह	दोरम्बा गापा	महाभारत गापा	कागेश्वरी मनोहरा नपा	बागमती गापा (मकवानपुर)	महाभारत गापा
विद्यार्थी शिक्षक तल्लो अनुपात	१४.२७	६.९७	८.०२	१५.०७	६.९७
तल्लो अनुपात भएको स्थानीय तह	सुनकोसी गापा (सिन्धुपाल्चोक)	धुलिखेल नपा	नागार्जुन नपा	खैरहनी नपा	धुलिखेल नपा
माथिल्लो र तल्लो अनुपातको भिन्नता	३३.०२	६९.३६	२२.३२	४४.८०	६९.३६
विद्यार्थी शिक्षक अनुपात ३०:१ भन्दा बढी भएका स्थानीय तहहरू	१४	३	१	१४	३२
विद्यार्थी शिक्षक अनुपात ३०:१ भन्दा कम भएका स्थानीय तहहरू	३३	२२	२०	१२	८७

विवरण	हिमाली	पहाडी	काठमाण्डौ उपत्यका	भित्री मधेश	प्रदेश
विद्यार्थी शिक्षक अनुपात १५:१ भन्दा कम भएका स्थानीय तहहरू	२	५	१८	०	२५

स्रोत: फ्लास रिपोर्ट, २०७४ मा आधारित

३. प्रशासनिक पहुँच अनुसार माध्यमिक तहको विद्यार्थी शिक्षक अनुपात

अति दुर्गम क्षेत्रका ४ मा २ स्थानीय तहहरूमा १ जना शिक्षकको भागमा ३० जनाभन्दा कम विद्यार्थी पर्दछ। त्यसैगरी दुर्गम क्षेत्रका ३९ मा २७ स्थानीय तहहरूमा १ जना शिक्षकको भागमा ३० जनाभन्दा कम विद्यार्थी पर्दछ। मध्यम क्षेत्रका ४८ मा ३४ स्थानीय तहहरूमा १ जना शिक्षकको भागमा ३० जनाभन्दा कम विद्यार्थी पर्दछ भने सुगम क्षेत्रका २६ मा २४ स्थानीय तहहरूमा १ जना शिक्षकको भागमा ३० जनाभन्दा कम विद्यार्थी पर्दछ। थप विवरण तालिका १११ मा छ।

तालिका १११: प्रशासनिक पहुँच अनुसार माध्यमिक तहको विद्यार्थी शिक्षक अनुपात

विवरण	अति दुर्गम	दुर्गम	मध्यम	सुगम	प्रदेश
विद्यार्थी शिक्षकको माथिल्लो अनुपात	३१.६५	७६.३३	५९.८७	३९.९६	७६.३३
माथिल्लो अनुपात भएको स्थानीय तह	विगु गापा	महाभारत गापा	बागमती गापा (मकवानपुर)	हेटौंडा उमनपा	महाभारत गापा
विद्यार्थी शिक्षक तल्लो अनुपात	२१.१४	१४.२७	१०.६४	६.९७	६.९७
तल्लो अनुपात भएको स्थानीय तह	गङ्गाजमुना गापा	सुनकोसी गापा (सिन्धुपाल्चोक)	लिखु गापा	धुलिखेल नपा	धुलिखेल नपा
माथिल्लो र तल्लो अनुपातको भिन्नता	१०.५१	६२.०६	४९.२३	३२.९९	६९.३६
विद्यार्थी शिक्षक अनुपात ३०:१ भन्दा बढी भएका स्थानीय तहहरू	२	१२	१४	४	३२
विद्यार्थी शिक्षक अनुपात ३०:१ भन्दा कम भएका स्थानीय तहहरू	२	२७	३४	२४	८७
विद्यार्थी शिक्षक अनुपात १५:१ भन्दा कम भएका स्थानीय तहहरू	०	१	६	१९	२६

स्रोत: फ्लास रिपोर्ट, २०७४ मा आधारित

४. स्थानीय तहको समूह अनुसार माध्यमिक तहको विद्यार्थी शिक्षक अनुपात

माध्यमिक तहको विद्यार्थी शिक्षक अनुपात सबैभन्दा बढी भएको स्थानीय तहलाई सबैभन्दा माथिल्लो क्रममा र सो अनुपात सबैभन्दा कम भएको स्थानीय तह पुछारमा राख्ने क्रम अनुसार सबै स्थानीय तहलाई राखी सोको माथिल्लो क्रमबाट क्रमशः पहिलो ३०, दोश्रो ३०, तेश्रो ३० र अन्तिम २९ स्थानीय तह गरी चार वर्गमा वर्गीकरण गरी विद्यार्थी शिक्षक अनुपात यहाँ प्रस्तुत गरिएको छ। सो अनुसार पहिलो ३० मा ३० स्थानीय तहहरूमा १ जना शिक्षकको भागमा ३० जनाभन्दा बढी विद्यार्थी रहेको देखिन्छ। तर, दोश्रो ३० स्थानीय तहका ३० मा २८ स्थानीय तहहरूमा १ जना शिक्षकको भागमा ३० जनाभन्दा कम विद्यार्थी परेको देखिन्छ। तेश्रो ३० मा ३० वटै र अन्तिम २९ मा २९ वटै स्थानीय तहहरूमा तहहरूमा १ जना शिक्षकको भागमा ३० जनाभन्दा कम विद्यार्थी पर्दछ। यसका अतिरिक्त, अन्तिम २९ स्थानीय तहका २९ मा २७ स्थानीय तहहरूमा १ जना शिक्षकको भागमा १५ जनाभन्दा कम विद्यार्थी पर्दछ। थप विवरण तालिका ११२ र अनुसूची २१ मा छ।

तालिका ११२: स्थानीय तहको समूह अनुसार माध्यमिक तहको विद्यार्थी शिक्षक अनुपात

विवरण	पहिलो ३० स्थानीय तह	दोश्रो ३० स्थानीय तह	तेश्रो ३० स्थानीय तह	अन्तिम २९ स्थानीय तह	प्रदेश
विद्यार्थी शिक्षकको माथिल्लो अनुपात	७६.३३	३०.३४	२३.०९	१५.९४	७६.३३
माथिल्लो अनुपात भएको स्थानीय तह	महाभारत गापा	कागेश्वरी मनोहरा नपा	ज्वालामुखी गापा	तामाकोसी गापा	महाभारत गापा
विद्यार्थी शिक्षक तल्लो अनुपात	३०.७६	२३.४०	१६.०७	६.९७	६.९७
तल्लो अनुपात भएको स्थानीय तह	मेलुङ्ग गापा	खानीखोला गापा	रत्ननगर नपा	धुलिखेल नपा	धुलिखेल नपा
माथिल्लो र तल्लो अनुपातको भिन्नता	४५.५७	६.९४	७.०२	८.९७	६९.३६
विद्यार्थी शिक्षक अनुपात ३०:१ भन्दा बढी भएका स्थानीय तहहरू	३०	२			३२
विद्यार्थी शिक्षक अनुपात ३०:१ भन्दा कम भएका स्थानीय तहहरू		२८	३०	२९	८७
विद्यार्थी शिक्षक अनुपात १५:१ भन्दा कम भएका स्थानीय तहहरू				२७	२७

स्रोत: फ्लास रिपोर्ट, २०७४ मा आधारित

उच्च माध्यमिक तहको विद्यार्थी शिक्षक अनुपात

१. स्थानीय तहको प्रकार अनुसार उच्च माध्यमिक तहको विद्यार्थी शिक्षक अनुपात

कुल ७४ मा २१ गाउँपालिकाहरूमा १ जना शिक्षकको भागमा १५ जनाभन्दा कम विद्यार्थी र २४ गाउँपालिकाहरूमा १ जना शिक्षकको भागमा १५ देखि २९ जनाभन्दा विद्यार्थी पर्दछ। त्यसैगरी, ४१ मा १३ नगरपालिकाहरूमा १ जना शिक्षकको भागमा १५ जनाभन्दा कम विद्यार्थी र १० नगरपालिकाहरूमा

१ जना शिक्षकको भागमा १५ देखि २९ जनाभन्दा विद्यार्थी पर्दछ। ४ महानगर/उपमहानगरपालिकामध्ये १ मा १ जना शिक्षकको भागमा १५ जनाभन्दा कम विद्यार्थी, १ मा १ जना शिक्षकको भागमा १५ देखि २९ जनाभन्दा विद्यार्थी र बाँकी २ मा १ जना शिक्षकको भागमा ३० जनाभन्दा बढी विद्यार्थी पर्दछ। थप विवरण तालिका ११३ मा छ।

तालिका ११३: स्थानीय तहको प्रकार अनुसार उच्च माध्यमिक तहको विद्यार्थी शिक्षक अनुपात

विवरण	गाउँपालिका	नगरपालिका	महानगर/उपमहानगरपालिका	प्रदेश
विद्यार्थी शिक्षकको माथिल्लो अनुपात	१८४.६७	२९३.००	५५.३५	२९३.००
माथिल्लो अनुपात भएको स्थानीय तह	त्रिपुरासुन्दरी गापा (सिन्धुपाल्चोक)	थाहा नपा	हेटौडा उमनपा	थाहा नपा
विद्यार्थी शिक्षक तल्लो अनुपात	३.२०	१.५३	१२.९१	१.५३
तल्लो अनुपात भएको स्थानीय तह	गोकुलगङ्गा गापा	नमोबुद्ध नपा	काठमाण्डौं मनपा	नमोबुद्ध नपा
माथिल्लो र तल्लो अनुपातको भिन्नता	१८१.४७	२९१.४७	४२.४४	२९१.४७
विद्यार्थी शिक्षक अनुपात ३०:१ भन्दा बढी भएका स्थानीय तहहरू	२५	१८	२	४५
विद्यार्थी शिक्षक अनुपात ३०:१ भन्दा कम भएका स्थानीय तहहरू	४५	२३	२	७०
विद्यार्थी शिक्षक अनुपात १५:१ भन्दा कम भएका स्थानीय तहहरू	२१	१३	१	३५

स्रोत: फ्लास रिपोर्ट, २०७४ मा आधारित

२. भौगोलिक क्षेत्र अनुसार उच्च माध्यमिक तहको विद्यार्थी शिक्षक अनुपात

हिमाली क्षेत्रका ४७ मा ३ स्थानीय तह आमाछोदिङ्मो, गोसाईकुण्ड र नौकुण्ड गाउँपालिकामा उच्च माध्यमिक तहको विद्यालय भएको देखिदैन। बाकी ४४ मा १८ स्थानीय तहहरूमा १ जना शिक्षकको भागमा १५ जनाभन्दा कम विद्यार्थी र १३ स्थानीय तहहरूका १ जना शिक्षकको भागमा १५ देखि २९ जनाभन्दा विद्यार्थी पर्दछ। त्यसैगरी, पहाडी क्षेत्रका २५ मा ८ स्थानीय तहहरूमा १ जना शिक्षकको भागमा १५ जनाभन्दा कम विद्यार्थी र ७ नगरपालिकाहरूमा १ जना शिक्षकको भागमा १५ देखि २९ जनाभन्दा विद्यार्थी पर्दछ। काठमाण्डौं उपत्यकाका २१ मा ९ स्थानीय तहमा १ जना शिक्षकको भागमा १५ जनाभन्दा कम विद्यार्थी, ६ स्थानीय तहमा १ जना शिक्षकको भागमा १५ देखि २९ जनाभन्दा

विद्यार्थी र बाँकी १० मा १ जना शिक्षकको भागमा ३० जनाभन्दा बढी विद्यार्थी पर्दछ। थप विवरण तालिका ११४ मा छ।

तालिका ११४: भौगोलिक क्षेत्र अनुसार उच्च माध्यमिक तहको विद्यार्थी शिक्षक अनुपात

विवरण	हिमाली	पहाडी	काठमाण्डौ उपत्यका	भित्री मधेश	प्रदेश
विद्यार्थी शिक्षकको माथिल्लो अनुपात	१८४.६७	१३६.६७	१०१.२५	२९३.००	२९३.००
माथिल्लो अनुपात भएको स्थानीय तह	त्रिपुरासुन्दरी गापा (सिन्धुपाल्चोक)	तारकेश्वर गापा	गोकर्णेश्वर नपा	थाहा नपा	थाहा नपा
विद्यार्थी शिक्षक तल्लो अनुपात	३.२०	१.५३	४.४३	७.५६	१.५३
तल्लो अनुपात भएको स्थानीय तह	गोकुलगङ्गा गापा	नमोबुद्ध नपा	मध्यपुर थिमी नपा	हरिहरपुरगढी गापा	नमोबुद्ध नपा
माथिल्लो र तल्लो अनुपातको भिन्नता	१८१.४७	१३५.१४	९६.८२	२८५.४४	२९१.४७
विद्यार्थी शिक्षक अनुपात ३०:१ भन्दा बढी भएका स्थानीय तहहरू	१३	१०	६	१५	४५
विद्यार्थी शिक्षक अनुपात ३०:१ भन्दा कम भएका स्थानीय तहहरू	३१	१५	१५	१०	६९
विद्यार्थी शिक्षक अनुपात १५:१ भन्दा कम भएका स्थानीय तहहरू	१८	८	९	२	२३

स्रोत: फ्लास रिपोर्ट, २०७४ मा आधारित

३. प्रशासनिक पहुँच अनुसार उच्च माध्यमिक तहको विद्यार्थी शिक्षक अनुपात

अति दुर्गम क्षेत्रका ४ मा १ स्थानीय तहमा १ जना शिक्षकको भागमा १५ जनाभन्दा कम विद्यार्थी र ३ स्थानीय तहहरूका १ जना शिक्षकको भागमा १५ देखि २९ जनाभन्दा विद्यार्थी पर्दछ। त्यसैगरी, दुर्गम क्षेत्रका ३९ मा ४ स्थानीय तहमा उच्च मा.वि. रहेका छैनन्। बाँकी ३५ मा २३ स्थानीय तहहरूमा १ जना शिक्षकको भागमा ३० जनाभन्दा कम विद्यार्थी र १२ स्थानीय तहहरूमा १ जना शिक्षकको भागमा ३० जनाभन्दा बढी विद्यार्थी पर्दछ। मध्यम क्षेत्रका ४८ मा १४ स्थानीय तहमा १ जना शिक्षकको भागमा १५ जनाभन्दा कम विद्यार्थी, १३ स्थानीय तहमा १ जना शिक्षकको भागमा १५ देखि २९ जनाभन्दा

विद्यार्थी र बाँकी २१ मा १ जना शिक्षकको भागमा ३० जनाभन्दा बढी विद्यार्थी पर्दछ। थप विवरण तालिका ११५ मा छ।

तालिका ११५: प्रशासनिक पहुँच अनुसार उच्च माध्यमिक तहको विद्यार्थी शिक्षक अनुपात

विवरण	अति दुर्गम	दुर्गम	मध्यम	सुगम	प्रदेश
विद्यार्थी शिक्षकको माथिल्लो अनुपात	२४.३३	१८४.६७	२९३.००	१०१.२५	२९३.००
माथिल्लो अनुपात भएको स्थानीय तह	रुवी भ्याली गापा	त्रिपुरासुन्दरी गापा (सिन्धुपाल्चोक)	थाहा नपा	गोकर्णेश्वर नपा	थाहा नपा
विद्यार्थी शिक्षक तल्लो अनुपात	९.६८	३.२०	१.५३	४.००	१.५३
तल्लो अनुपात भएको स्थानीय तह	खनियावास गापा	गोकुलगङ्गा गापा	नमोबुद्ध नपा	धुलिखेल नपा	नमोबुद्ध नपा
माथिल्लो र तल्लो अनुपातको भिन्नता	१४.६५	१८१.४७	२९१.४७	९७.२५	२९१.४७
विद्यार्थी शिक्षक अनुपात ३०:१ भन्दा बढी भएका स्थानीय तहहरू	०	१२	२१	१२	४५
विद्यार्थी शिक्षक अनुपात ३०:१ भन्दा कम भएका स्थानीय तहहरू	४	२३	२७	१६	७०
विद्यार्थी शिक्षक अनुपात १५:१ भन्दा कम भएका स्थानीय तहहरू	१		१४	८	२३

स्रोत: फ्लास रिपोर्ट, २०७४ मा आधारित

४. स्थानीय तहको समूह अनुसार उच्च माध्यमिक तहको विद्यार्थी शिक्षक अनुपात

उच्च माध्यमिक तहको विद्यार्थी शिक्षक अनुपात सबैभन्दा बढी भएको स्थानीय तहलाई सबैभन्दा माथिल्लो क्रममा र सो अनुपात सबैभन्दा कम भएको स्थानीय तहलाई पुछारमा रहने क्रम अनुसार सबै स्थानीय तहलाई राखी सोको माथिल्लो क्रमबाट क्रमशः पहिलो ३०, दोश्रो ३०, तेश्रो ३० र अन्तिम २९ स्थानीय तह गरी चार वर्गमा वर्गीकरण गरी विद्यार्थी शिक्षक अनुपात यहाँ प्रस्तुत गरिएको छ। सो अनुसार पहिलो ३० मा ३० स्थानीय तहहरूमा १ जना शिक्षकको भागमा ३० जनाभन्दा बढी विद्यार्थी रहेको देखिन्छ। तर, दोश्रो ३० मा १५ स्थानीय तहहरूमा १ जना शिक्षकको भागमा ३० जनाभन्दा बढी र १५ स्थानीय तहहरूमा १ जना शिक्षकको भागमा ३० जनाभन्दा कम विद्यार्थी परेको देखिन्छ। तेश्रो ३० मा ११ स्थानीय तहमा १ जना शिक्षकको भागमा १५ जनाभन्दा कम विद्यार्थी र १९ स्थानीय तहमा १ जना

शिक्षकको भागमा १५ देखि २९ जनासम्म विद्यार्थी परेको देखिन्छ। अन्तिम २९ मा २९ स्थानीय तहहरूमा १ जना शिक्षकको भागमा १५ जनाभन्दा कम विद्यार्थी परेको देखिन्छ। थप विवरण तालिका ११६ र अनुसूची २१ मा छ।

तालिका ११६: स्थानीय तहको समूह अनुसार उच्च माध्यमिक तहको विद्यार्थी शिक्षक अनुपात

विवरण	पहिलो ३० स्थानीय तह	दोश्रो ३० स्थानीय तह	तेस्रो ३० स्थानीय तह	अन्तिम २९ स्थानीय तह	प्रदेश
विद्यार्थी शिक्षकको माथिल्लो अनुपात	२९३.००	४१.१४	२२.२३	१२.६९	२९३.००
माथिल्लो अनुपात भएको स्थानीय तह	थाहा नपा	ज्वालामूखी गापा	बनेपा नपा	बुढानिलकण्ठ नपा	थाहा नपा
विद्यार्थी शिक्षक तल्लो अनुपात	४२.१३	२३.७८	१२.८१	१.५३	१.५३
तल्लो अनुपात भएको स्थानीय तह	चौँरीदेउराली गापा	गौरीशङ्कर गापा	बागमती गापा (ललितपुर)	नमोबुद्ध नपा	नमोबुद्ध नपा
माथिल्लो र तल्लो अनुपातको भिन्नता	२५०.८७	१७.३६	९.४२	११.१६	२९१.४७
विद्यार्थी शिक्षक अनुपात ३०:१ भन्दा बढी भएका स्थानीय तहहरू	३०	१५			४५
विद्यार्थी शिक्षक अनुपात ३०:१ भन्दा कम भएका स्थानीय तहहरू		१५	३०	२९	७४
विद्यार्थी शिक्षक अनुपात १५:१ भन्दा कम भएका स्थानीय तहहरू			११	२९	४०

स्रोत: फ्लास रिपोर्ट, २०७४ मा आधारित

च. दलित विद्यार्थी

१. स्थानीय तहको प्रकार अनुसार दलित विद्यार्थीको विवरण

गाउँपालिकाहरूमा ४ हजार ९ सय ९१ जना दलित बालबालिकाहरू प्रारम्भिक बाल विकास/नर्सरी कक्षामा अध्ययनरत देखिन्छ। यी कक्षाहरू कक्षा १ भन्दा मुनिको कक्षाहरू भएको हुनाले त्यसलाई छोटकरीमा जनाउनको लागि यहाँ त्यसलाई कक्षा ० भनिएको छ। नगरपालिकाहरूमा ५ हजार ३८ जना दलित बालबालिकाहरू प्रारम्भिक बाल विकास/नर्सरी कक्षामा अध्ययनरत देखिन्छ भने महानगर/उपमहानगरपालिकामा २ हजार २ सय २४ जना बालबालिकाहरू उक्त कक्षामा अध्ययनरत देखिन्छ। त्यसैगरी, गाउँपालिकाहरूमा कक्षा १ देखि १२ सम्ममा कुल ४५ हजार ७ सय ५३ जना दलित विद्यार्थीहरू अध्ययनरत छन् भने नगरपालिका र महानगर/उपमहानगरपालिकाहरूमा क्रमशः ३९

हजार ३ सय ७० जना र १७ हजार ९ सय ४७ जना अध्ययनरत छन्। थप विवरण तालिका ११७ मा छ।

तालिका ११७: स्थानीय तहको प्रकार अनुसार दलित विद्यार्थी

विवरण	गाउँपालिका	नगरपालिका	महानगर/उपमहानगरपालिका	प्रदेश
कक्षा ० ^१ मा बालिकाको बालिकाको सङ्ख्या	२४४२	२३७४	१०६८	५८८४
कक्षा ० मा बालकको बालिकाको सङ्ख्या	२५४९	२६६४	११५६	६३६९
कक्षा ० मा जम्मा बालबालिका	४९९१	५०३८	२२२४	१२२५३
कक्षा १-१२ मा बालिकाको सङ्ख्या	२३९६९	२०६९४	९३०१	५३९६४
कक्षा १-१२ मा बालकको सङ्ख्या	२१७८४	१८६७६	८६४६	४९१०६
कक्षा १-१२ मा जम्मा बालबालिका	४५७५३	३९३७०	१७९४७	१०३०७०

स्रोत: सामाजिक विकास मन्त्रालय, प्रदेश नं. ३ को "शैक्षिक सूचना २०७५" मा आधारित

२. भौगोलिक क्षेत्र अनुसार दलित विद्यार्थीको विवरण

हिमाली क्षेत्रमा ४ हजार ९१ जना दलित बालबालिकाहरू प्रारम्भिक बाल विकास/नर्सरी कक्षामा अध्ययनरत देखिन्छ भने पहाडी क्षेत्रमा १ हजार ६ सय ९५ जना दलित बालबालिकाहरू उक्त कक्षामा अध्ययनरत देखिन्छ। काठमाण्डौँ उपत्यकामा १ हजार ९ सय १७ जना दलित बालबालिकाहरू उक्त कक्षामा अध्ययनरत देखिन्छ भने भित्री मधेशमा ४ हजार ५ सय ५० जना दलित बालबालिकाहरू उक्त तहमा अध्ययनरत देखिन्छ। त्यसैगरी, हिमाली क्षेत्रमा ३३ हजार ४ सय ९९ जना, पहाडी क्षेत्रमा, १३ हजार ४ सय २ जना, काठमाण्डौँ उपत्यकामा १३ हजार ७ सय १४ जना र भित्री मधेशमा ४२ हजार ४ सय ५५ जना दलित बालबालिकाहरू कक्षा १ देखि १२ सम्ममा अध्ययनरत देखिन्छ। थप विवरण तालिका ११८ मा छ।

तालिका ११८: भौगोलिक क्षेत्र अनुसार दलित विद्यार्थी

विवरण	हिमाली	पहाडी	काठमाण्डौँ उपत्यका	भित्री मधेश	प्रदेश
कक्षा ० मा बालिकाको बालिकाको सङ्ख्या	२००३	८६७	८९३	२१२१	५८८४
कक्षा ० मा बालकको बालिकाको सङ्ख्या	२०८८	८२८	१०२४	२४२९	६३६९
कक्षा ० मा जम्मा बालबालिका	४०९१	१६९५	१९१७	४५५०	१२२५३
कक्षा १-१२ मा बालिकाको सङ्ख्या	१७७३६	७१२७	६९४५	२२३५६	५३९६४
कक्षा १-१२ मा बालकको सङ्ख्या	१५९६३	६२७५	६७६९	२००९९	४९१०६
कक्षा १-१२ मा जम्मा बालबालिका	३३४९९	१३४०२	१३७१४	४२४५५	१०३०७०

स्रोत: सामाजिक विकास मन्त्रालय, प्रदेश नं. ३ को "शैक्षिक सूचना २०७५" मा आधारित

^१ प्रारम्भिक बाल विकास र नर्सरी लगायतका पूर्व प्राथमिक तहका कक्षाहरू

३. प्रशासनिक पहुँच अनुसार दलित विद्यार्थीको विवरण

अति दुर्गम क्षेत्रका ४ स्थानीय तहमा २ सय २९ जना, दुर्गम क्षेत्रमा ३ हजार ३५ जना, मध्यम क्षेत्रमा ४ हजार ४ सय १० जना र सुगम क्षेत्रमा ४ हजार ५ सय ७९ जना दलित बालबालिकाहरू प्रारम्भिक बाल विकास/नर्सरी कक्षामा अध्ययनरत देखिन्छ। अति दुर्गम क्षेत्रका ४ स्थानीय तहमा १ हजार ६ सय ७८ जना, दुर्गम क्षेत्रमा २७ हजार ३ सय २८ जना, मध्यम क्षेत्रमा १७ हजार ८ सय ४० जना र सुगम क्षेत्रमा ३६ हजार १ सय ८१ जना दलित बालबालिकाहरू कक्षा १ देखि १२ सम्ममा अध्ययनरत देखिन्छ। थप विवरण तालिका ११९ मा छ।

तालिका ११९: प्रशासनिक पहुँच अनुसार दलित विद्यार्थी

विवरण	अति दुर्गम	दुर्गम	मध्यम	सुगम	प्रदेश
कक्षा ० मा बालिकाको बालिकाको सङ्ख्या	११०	१४५३	२१२८	२१९३	५८८४
कक्षा ० मा बालकको बालिकाको सङ्ख्या	११९	१५८२	२२८२	२३८६	६३६९
कक्षा ० मा जम्मा बालबालिका	२२९	३०३५	४४१०	४५७९	१२२५३
कक्षा १-१२ मा बालिकाको सङ्ख्या	८३४	१४२४०	२००४३	१८८४७	५३९६४
कक्षा १-१२ मा बालकको सङ्ख्या	८४४	१३०८८	१७८४०	१७३३४	४९१०६
कक्षा १-१२ मा जम्मा बालबालिका	१६७८	२७३२८	३७८८३	३६१८१	१०३०७०

स्रोत: सामाजिक विकास मन्त्रालय, प्रदेश नं. ३ को "शैक्षिक सूचना २०७५" मा आधारित

४. स्थानीय तहको समूह अनुसार दलित विद्यार्थीको विवरण

कक्षा १-१२ मा अध्ययनरत दलित बालबालिकाको सङ्ख्या सबैभन्दा बढी भएको स्थानीय तहलाई सबैभन्दा माथिल्लो क्रममा र सो सङ्ख्या सबैभन्दा कम भएको स्थानीय तहलाई पुछारमा राखेर क्रम अनुसार सबै स्थानीय तहलाई राखी माथिल्लो क्रमबाट क्रमशः पहिलो ३०, दोश्रो ३०, तेश्रो ३० र अन्तिम २९ स्थानीय तह गरी चार समूहमा वर्गीकरण गरिएको छ। सो अनुसार प्रारम्भिक बाल विकास/नर्सरी कक्षामा पहिलो ३० स्थानीय तहमा ७ हजार ५ सय १२ जना, दोश्रो ३० स्थानीय तहमा २ हजार ५ सय ५६ जना, तेश्रो ३० स्थानीय तहमा ६ हजार ५ सय ९ जना र अन्तिम २९ स्थानीय तहमा २ हजार ५ सय ६६ जना दलित बालबालिकाहरू अध्ययनरत देखिन्छ। त्यसैगरी, कक्षा १-१२ मा पहिलो ३० स्थानीय तहमा ६४ हजार ८ सय ३९ जना, दोश्रो ३० स्थानीय तहमा २० हजार ९ सय १० जना, तेश्रो ३० स्थानीय तहमा १२ हजार ३ सय ३१ जना र अन्तिम २९ स्थानीय तहमा ४ हजार ९ सय ९० जना दलित बालबालिकाहरू अध्ययनरत देखिन्छ। थप विवरण तालिका १२० र अनुसूची २२ मा छ।

तालिका १२०: स्थानीय तहको समूह अनुसार दलित विद्यार्थी

विवरण	पहिलो ३० स्थानीय तह	दोश्रो ३० स्थानीय तह	तेस्रो ३० स्थानीय तह	अन्तिम २९ स्थानीय तह	प्रदेश
कक्षा ० मा बालिकाको बालिकाको सङ्ख्या	३५४३	१२६२	७३९	३४०	५८८४
कक्षा ० मा बालकको बालिकाको सङ्ख्या	३९६९	१३०५	७४६	३४९	६३६९
कक्षा ० मा जम्मा बालबालिका	७५१२	२५६७	१४८५	६८९	१२२५३
कक्षा १-१२ मा बालिकाको सङ्ख्या	३४०३६	१०८५३	६५०९	२५६६	५३९६४
कक्षा १-१२ मा बालकको सङ्ख्या	३०८०३	१००५७	५८२२	२४२४	४९१०६
कक्षा १-१२ मा जम्मा बालबालिका	६४८३९	२०९१०	१२३३१	४९९०	१०३०७०

स्रोत: सामाजिक विकास मन्त्रालय, प्रदेश नं. ३ को "शैक्षिक सूचना २०७५" मा आधारित

छ. जनजाति विद्यार्थी

१. स्थानीय तहको प्रकार अनुसार जनजाति विद्यार्थीको विवरण

गाउँपालिकाहरूमा ३३ हजार ५ सय १६ जना, नगरपालिकाहरूमा २४ हजार ८ सय ५५ जना र महानगर/उपमहानगरपालिकाहरूमा ७ हजार ५ सय ९७ जना जनजाति बालबालिकाहरू प्रारम्भिक बाल विकास/नर्सरी कक्षामा अध्ययनरत देखिन्छ। त्यसैगरी, गाउँपालिकाहरूमा ३ लाख ३० हजार २ सय २७ जना, नगरपालिकाहरूमा २ लाख ११ हजार ७ सय ९३ जना र महानगर/उपमहानगरपालिकाहरूमा ७७ हजार ३ सय ५१ जना जनजाति बालबालिकाहरू कक्षा १ देखि १२ सम्ममा अध्ययनरत देखिन्छ। थप विवरण तालिका १२१ मा छ।

तालिका १२१: स्थानीय तहको प्रकार अनुसार जनजाति विद्यार्थी

विवरण	गाउँपालिका	नगरपालिका	महानगर/उपमहानगरपालिका	प्रदेश
कक्षा ० मा बालिकाको बालिकाको सङ्ख्या	१६४३३	१२११०	३६६३	३२२०६
कक्षा ० मा बालकको बालिकाको सङ्ख्या	१७०८३	१२७४५	३९३४	३३७६२
कक्षा ० मा जम्मा बालबालिका	३३५१६	२४८५५	७५९७	६५९६८
कक्षा १-१२ मा बालिकाको सङ्ख्या	१७१५७१	१११५१९	४०३९३	३२३४८३
कक्षा १-१२ मा बालकको सङ्ख्या	१५८७०७	१००२७४	३६९५८	२९५९३९
कक्षा १-१२ मा जम्मा बालबालिका	३३०२७८	२११७९३	७७३५१	६१९४२२

स्रोत: सामाजिक विकास मन्त्रालय, प्रदेश नं. ३ को "शैक्षिक सूचना २०७५" मा आधारित

२. भौगोलिक क्षेत्र अनुसार जनजाति विद्यार्थीको विवरण

हिमाली क्षेत्रमा १८ हजार ४० जना, पहाडी क्षेत्रमा १० हजार ७ सय ८४ जना, काठमाण्डौँ उपत्यकामा १२ हजार ८ सय ३० जना र भित्री मधेशमा २५ हजार ८१ जना जनजाति बालबालिकाहरू प्रारम्भिक

बाल विकास/नर्सरी कक्षामा अध्ययन देखिन्छ। त्यसैगरी, हिमाली क्षेत्रमा १ लाख ७३ हजार ७ सय ७४ जना, पहाडी क्षेत्रमा १ लाख ५ सय ८८ जना, काठमाण्डौं उपत्यकामा ९४ हजार ८ सय १० जना र भित्री मधेशमा २ लाख ५० हजार २ सय ५० जना जनजाति बालबालिकाहरू कक्षा १ देखि १२ सम्ममा अध्ययन देखिन्छ। थप विवरण तालिका १२२ मा छ।

तालिका १२२: भौगोलिक क्षेत्र अनुसार जनजाति विद्यार्थी

विवरण	हिमाली	पहाडी	काठमाण्डौं उपत्यका	भित्री मधेश	प्रदेश
कक्षा ० मा बालिकाको बालिकाको सङ्ख्या	८७७१	५३६६	५८१८	१२२५१	३२२०६
कक्षा ० मा बालकको बालिकाको सङ्ख्या	९२६९	५४१८	६२४५	१२८३०	३३७६२
कक्षा ० मा जम्मा बालबालिका	१८०४०	१०७८४	१२०६३	२५०८१	६५९६८
कक्षा १-१२ मा बालिकाको सङ्ख्या	९०७९३	५३०८४	४९३०२	१३०३०४	३२३४८३
कक्षा १-१२ मा बालकको सङ्ख्या	८२९८१	४७५०४	४५५०८	११९९४६	२९५९३९
कक्षा १-१२ मा जम्मा बालबालिका	१७३७७४	१००५८८	९४८१०	२५०२५०	६१९४२२

स्रोत: सामाजिक विकास मन्त्रालय, प्रदेश नं. ३ को "शैक्षिक सूचना २०७५" मा आधारित

३. प्रशासनिक पहुँच अनुसार जनजाति विद्यार्थीको विवरण

अति दुर्गम क्षेत्रमा १ हजार ५ सय १६ जना, दुर्गम क्षेत्रमा १६ हजार ३ सय २४ जना, मध्यम क्षेत्रमा २६ हजार ३ सय ५३ जना र सुगम क्षेत्रमा २१ हजार ७ सय ७५ जना जनजाति बालबालिकाहरू प्रारम्भिक बाल विकास/नर्सरी कक्षामा अध्ययन देखिन्छ। त्यसैगरी, अति दुर्गम क्षेत्रमा १३ हजार १ सय ६५ जना, दुर्गम क्षेत्रमा १ लाख ७३ हजार ३ सय ५८ जना, मध्यम क्षेत्रमा २ लाख ४५ हजार २ सय ४१ जना र सुगम क्षेत्रमा १ लाख ८७ हजार ६ सय ५८ जना जनजाति बालबालिकाहरू कक्षा १ देखि १२ सम्ममा अध्ययन देखिन्छ। थप विवरण तालिका १२३ मा छ।

तालिका १२३: प्रशासनिक पहुँच अनुसार जनजाति विद्यार्थी

विवरण	अति दुर्गम	दुर्गम	मध्यम	सुगम	प्रदेश
कक्षा ० मा बालिकाको बालिकाको सङ्ख्या	७०९	८०९८	१२८१२	१०५८७	३२२०६
कक्षा ० मा बालकको बालिकाको सङ्ख्या	८०७	८२२६	१३५४१	१११८८	३३७६२
कक्षा ० मा जम्मा बालबालिका	१५१६	१६३२४	२६३५३	२१७७५	६५९६८
कक्षा १-१२ मा बालिकाको सङ्ख्या	६७७६	९०१८१	१२८३४१	९८१८५	३२३४८३
कक्षा १-१२ मा बालकको सङ्ख्या	६३८९	८३१७७	११६९००	८९४७३	२९५९३९
कक्षा १-१२ मा जम्मा बालबालिका	१३१६५	१७३३५८	२४५२४१	१८७६५८	६१९४२२

स्रोत: सामाजिक विकास मन्त्रालय, प्रदेश नं. ३ को "शैक्षिक सूचना २०७५" मा आधारित

४. स्थानीय तहको समूह अनुसार जनजाति विद्यार्थी

कक्षा १-१२ मा अध्ययनरत जनजाति बालबालिकाको सङ्ख्या सबैभन्दा बढी भएको स्थानीय तहलाई सबैभन्दा माथिल्लो क्रममा र सो सङ्ख्या सबैभन्दा कम भएको स्थानीय तहलाई पुछारमा राख्ने क्रम अनुसार सबै स्थानीय तहलाई राखी माथिल्लो क्रमबाट क्रमशः पहिलो ३०, दोश्रो ३०, तेश्रो ३० र अन्तिम २९ स्थानीय तह गरी चार समूहमा विभाजन गरिएको छ। सो अनुसार प्रारम्भिक बाल विकास/नर्सरी कक्षामा पहिलो ३० स्थानीय तहमा ३२ हजार ८१ जना, दोश्रो ३० स्थानीय तहमा १५ हजार २ सय ५१ जना, तेश्रो ३० स्थानीय तहमा ११ हजार ७ सय ८५ जना र अन्तिम २९ स्थानीय तहमा ६ हजार ५ सय २९ जना जनजाति बालबालिकाहरू अध्ययनरत देखिन्छ। त्यसैगरी, कक्षा १-१२ मा पहिलो ३० स्थानीय तहमा ३ लाख १८ हजार ४ सय ३० जना, दोश्रो ३० स्थानीय तहमा १ लाख ४६ हजार ९ सय २३ जना, तेश्रो ३० स्थानीय तहमा ९९ हजार ७ सय ७५ जना र अन्तिम २९ स्थानीय तहमा ५४ हजार २ सय ९४ जना जनजाति बालबालिकाहरू अध्ययनरत देखिन्छ। थप विवरण तालिका १२४ र अनुसूची २३ मा छ।

तालिका १२४: स्थानीय तहको समूह अनुसार जनजाति विद्यार्थी

विवरण	पहिलो ३० स्थानीय तह	दोश्रो ३० स्थानीय तह	तेश्रो ३० स्थानीय तह	अन्तिम २९ स्थानीय तह	प्रदेश
कक्षा ० मा बालिकाको बालिकाको सङ्ख्या	१५७००	७३६७	५८१७	३३२२	३२२०६
कक्षा ० मा बालकको बालिकाको सङ्ख्या	१६३८१	७८८४	५९६८	३५२९	३३७६२
कक्षा ० मा जम्मा बालबालिका	३२०८१	१५२५१	११७८५	६८५१	६५९६८
कक्षा १-१२ मा बालिकाको सङ्ख्या	१६५३४१	७६९५६	५२७७५	२८४११	३२३४८३
कक्षा १-१२ मा बालकको सङ्ख्या	१५३०८९	६९९६७	४७०००	२५८८३	२९५९३९
कक्षा १-१२ मा जम्मा बालबालिका	३१८४३०	१४६९२३	९९७७५	५४२९४	६१९४२२

स्रोत: सामाजिक विकास मन्त्रालय, प्रदेश नं. ३ को "शैक्षिक सूचना २०७५" मा आधारित

३.२ स्वास्थ्य

क. खोप

१. स्थानीय तहको प्रकार अनुसार खोपको अवस्था

गाउँपालिका, नगरपालिका र महानगर/उपमहानगरपालिकाहरूमा पूर्ण खोप प्राप्त गरेका १ वर्षमुनिको बालबालिकाको प्रतिशत क्रमशः ६७.८, ६७.८ र ३४.३ प्रतिशत छ भने वीसीजी खोप प्राप्त बालबालिकाको प्रतिशत क्रमशः ६४.०, ६३.७ र १२८.० प्रतिशत छ। त्यसैगरी, गाउँपालिका, नगरपालिका र महानगर/उपमहानगरपालिकाहरूमा दादुरा/रूबेला २ खोप प्राप्त १२-२३ महिना मुनिको बालबालिकाको

प्रतिशत क्रमशः ५६.१, ६०.४ र ५३.४ प्रतिशत छ भने जापानिज ईन्सेफलाइटिसको खोप प्राप्त १२-२३ महिना मुनिको बालबालिकाको प्रतिशत क्रमशः ६९.२, ७५.१ र ७९.६ प्रतिशत छ। थप विवरण तालिका १२५ मा छ।

तालिका १२५: स्थानीय तहको प्रकार अनुसार खोपको अवस्था

विवरण	गाउँपालिका	नगरपालिका	महानगर/उपमहानगरपालिका	प्रदेश
१ वर्ष मुनिको बालबालिकाको सङ्ख्या	३३६५५	५४२७१	४१३८५	१२९३११
पूर्ण खोप प्राप्त १ वर्ष मुनिको बालबालिकाको सङ्ख्या	२२८२६	३६७७५	१४१८३	७३७८४
पूर्ण खोप प्राप्त १ वर्ष मुनिको बालबालिकाको प्रतिशत	६७.८	६७.८	३४.३	५७.१
बीसीजी खोप प्राप्त १ वर्ष मुनिको बालबालिकाको सङ्ख्या	२१५४३	३४५६१	५२९९१	१०९०९५
बीसीजी खोप प्राप्त १ वर्ष मुनिको बालबालिकाको प्रतिशत	६४.०	६३.७	१२.०	८४.४
डीपीटी, हेपा.बी र एचआईवी १ खोप प्राप्त १ वर्ष मुनिको बालबालिकाको सङ्ख्या	२५६८०	४१८५२	३१८७९	९९४११
डीपीटी, हेपा.बी र एचआईवी १ खोप प्राप्त १ वर्ष मुनिको बालबालिकाको प्रतिशत	७६.३	७७.१	७७.०	७६.९
डीपीटी, हेपा.बी र एचआईवी ३ खोप प्राप्त १ वर्ष मुनिको बालबालिकाको सङ्ख्या	२४७०९	४१३९९	२८०९०	९४१९८
डीपीटी, हेपा.बी र एचआईवी ३ खोप प्राप्त १ वर्ष मुनिको बालबालिकाको प्रतिशत	७३.४	७६.३	६७.९	७२.८
पोलियोको खोप प्राप्त १ वर्ष मुनिको बालबालिकाको सङ्ख्या	२४५००	४१५२४	२७८४०	९३८६४
पोलियोको खोप प्राप्त १ वर्ष मुनिको बालबालिकाको प्रतिशत	७२.८	७६.५	६७.३	७२.६
पीसीभी ३ खोप प्राप्त १ वर्ष मुनिको बालबालिकाको सङ्ख्या	२३४६६	४१३३८	२८३९४	९३१९८
पीसीभी ३ खोप प्राप्त १ वर्ष मुनिको बालबालिकाको प्रतिशत	६९.७	७६.२	६८.६	७२.१
१२-२३ महिना मुनिको बालबालिकाको सङ्ख्या	३५८२८	५७६६३	३९६६८	१३३१५९
दादुरा/रूबेला २ खोप प्राप्त १२-२३ महिना मुनिको बालबालिकाको सङ्ख्या	२००८४	३४८०४	२११७५	७६०६३
दादुरा/रूबेला २ खोप प्राप्त १२-२३ महिना मुनिको बालबालिकाको प्रतिशत	५६.१	६०.४	५३.४	५७.१

विवरण	गाउँपालिका	नगरपालिका	महानगर/उपमहानगरपालिका	प्रदेश
जापानिज ईन्सेफलाइटिसको खोप प्राप्त १२-२३ महिना मुनिको बालबालिकाको सङ्ख्या	२४७७९	४३३०४	३१५७२	९९६५५
जापानिज ईन्सेफलाइटिसको खोप प्राप्त १२-२३ महिना मुनिको बालबालिकाको प्रतिशत	६९.२	७५.१	७९.६	७४.८

स्रोत: स्वास्थ्य सेवा विभाग, २०७५

२. भौगोलिक क्षेत्र अनुसार खोपको अवस्था

हिमाली, पहाडी, काठमाण्डौं उपत्यका र भित्री मधेशमा पूर्ण खोप प्राप्त गरेका १ वर्षमुनिको बालबालिकाको प्रतिशत क्रमशः ६६.६, ६७.० र ४३.९ प्रतिशत छ भने बीसीजी खोप प्राप्त बालबालिकाको प्रतिशत क्रमशः ५७.२, ८२.६ र ९३.३ प्रतिशत छ। त्यसैगरी, हिमाली, पहाडी, काठमाण्डौं उपत्यका र भित्री मधेशमा दादुरा/रूबेला २ खोप प्राप्त १२-२३ महिना मुनिको बालबालिकाको प्रतिशत क्रमशः ६०.०, ६५.८ र ४९.३ प्रतिशत छ भने जापानिज ईन्सेफलाइटिसको खोप प्राप्त १२-२३ महिना मुनिको बालबालिकाको प्रतिशत क्रमशः ७६.५, ७९.७ र ७१.२ प्रतिशत छ। थप विवरण तालिका १२६ मा छ।

तालिका १२६: भौगोलिक क्षेत्र अनुसार खोपको अवस्था

विवरण	हिमाली	पहाडी	काठमाण्डौं उपत्यका	भित्री मधेश	प्रदेश
१ वर्ष मुनिको बालबालिकाको सङ्ख्या	२३९५६	१४७८४	५९९२२	३०६४९	१२९३११
पूर्ण खोप प्राप्त १ वर्ष मुनिको बालबालिकाको सङ्ख्या	१५९६१	९९०३	२६३१०	२१६१०	७३७८४
पूर्ण खोप प्राप्त १ वर्ष मुनिको बालबालिकाको प्रतिशत	६६.६	६७.०	४३.९	७०.५	५७.१
बीसीजी खोप प्राप्त १ वर्ष मुनिको बालबालिकाको सङ्ख्या	१३६९३	१२२१२	५५९२९	२७२६१	१०९०९५
बीसीजी खोप प्राप्त १ वर्ष मुनिको बालबालिकाको प्रतिशत	५७.२	८२.६	९३.३	८८.९	८४.४
डीपीटी, हेपा.बी र एचआईवी १ खोप प्राप्त १ वर्ष मुनिको बालबालिकाको सङ्ख्या	१७४१८	१२४३४	४२९७८	२६५८१	९९४११
डीपीटी, हेपा.बी र एचआईवी १ खोप प्राप्त १ वर्ष मुनिको बालबालिकाको प्रतिशत	७२.७	८४.१	७१.७	८६.७	७६.९
डीपीटी, हेपा.बी र एचआईवी ३ खोप प्राप्त १ वर्ष मुनिको बालबालिकाको सङ्ख्या	१६८३९	११२०२	४२११०	२४०४७	९४१९८
डीपीटी, हेपा.बी र एचआईवी ३ खोप प्राप्त १ वर्ष मुनिको बालबालिकाको प्रतिशत	७०.३	७५.८	७०.३	७८.५	७२.८
पेलियोको खोप प्राप्त १ वर्ष मुनिको बालबालिकाको सङ्ख्या	१६५८२	११२००	४२१२७	२३९५५	९३८६४
पेलियोको खोप प्राप्त १ वर्ष मुनिको बालबालिकाको प्रतिशत	६९.२	७५.८	७०.३	७८.२	७२.६
पीसीभी ३ खोप प्राप्त १ वर्ष मुनिको बालबालिकाको सङ्ख्या	१६११९	१०९३५	४२७४४	२३४००	९३१९८

विवरण	हिमाली	पहाडी	काठमाण्डौ उपत्यका	भित्री मधेश	प्रदेश
पीसीभी ३ खोप प्राप्त १ वर्ष मुनिको बालबालिकाको प्रतिशत	६७.३	७४.०	७१.३	७६.३	७२.१
१२-२३ महिना मुनिको बालबालिकाको सङ्ख्या	२२८४४	१४५२५	६५४५७	३०३३३	१३३१५९
दादुरा/रूबेला २ खोप प्राप्त १२-२३ महिना मुनिको बालबालिकाको सङ्ख्या	१३७११	९५६१	३२२८६	२०५०५	७६०६३
दादुरा/रूबेला २ खोप प्राप्त १२-२३ महिना मुनिको बालबालिकाको प्रतिशत	६०.०	६५.८	४९.३	६७.६	५७.१
जापानिज ईन्सेफलाइटिसको खोप प्राप्त १२-२३ महिना मुनिको बालबालिकाको सङ्ख्या	१७४६५	११५८१	४६५७९	२४०३०	९९६५५
जापानिज ईन्सेफलाइटिसको खोप प्राप्त १२-२३ महिना मुनिको बालबालिकाको प्रतिशत	७६.५	७९.७	७१.२	७९.२	७४.८

स्रोत: स्वास्थ्य सेवा विभाग, २०७५

३. प्रशासनिक पहुँच अनुसार खोपको अवस्था

अति दुर्गम, दुर्गम, मध्यम र सुगम क्षेत्रमा पूर्ण खोप प्राप्त गरेका १ वर्षमुनिको बालबालिकाको प्रतिशत क्रमशः ६९.६, ६७.२ र ६७.१ प्रतिशत छ भने बीसीजी खोप प्राप्त बालबालिकाको प्रतिशत क्रमशः ६०.८, ६२.५ र ६२.४ प्रतिशत छ। त्यसैगरी, अति दुर्गम, दुर्गम, मध्यम र सुगम क्षेत्रमा दादुरा/रूबेला २ खोप प्राप्त १२-२३ महिना मुनिको बालबालिकाको प्रतिशत क्रमशः ५५.२, ५६.५ र ५९.२ प्रतिशत छ भने जापानिज ईन्सेफलाइटिसको खोप प्राप्त १२-२३ महिना मुनिको बालबालिकाको प्रतिशत क्रमशः ६८.४, ६९.२ र ७३.३ प्रतिशत छ। थप विवरण तालिका १२७ मा छ।

तालिका १२७: प्रशासनिक पहुँच अनुसार खोपको अवस्था

विवरण	अति दुर्गम	दुर्गम	मध्यम	सुगम	प्रदेश
१ वर्ष मुनिको बालबालिकाको सङ्ख्या	१४२३	१७१४७	३०५४९	८०१९२	१२९३११
पूर्ण खोप प्राप्त १ वर्ष मुनिको बालबालिकाको सङ्ख्या	९९१	११५२८	२०५०६	४०७५९	७३७८४
पूर्ण खोप प्राप्त १ वर्ष मुनिको बालबालिकाको प्रतिशत	६९.६	६७.२	६७.१	५०.८	५७.१
बीसीजी खोप प्राप्त १ वर्ष मुनिको बालबालिकाको सङ्ख्या	८६५	१०७१५	१९०७४	७८४४१	१०९०९५
बीसीजी खोप प्राप्त १ वर्ष मुनिको बालबालिकाको प्रतिशत	६०.८	६२.५	६२.४	९७.८	८४.४
डीपीटी, हेपा.बी र एचआईवी १ खोप प्राप्त १ वर्ष मुनिको बालबालिकाको सङ्ख्या	९७८	१२५४२	२३९८५	६१९०६	९९४११
डीपीटी, हेपा.बी र एचआईवी १ खोप प्राप्त १ वर्ष मुनिको बालबालिकाको प्रतिशत	६८.७	७३.१	७८.५	७७.२	७६.९
डीपीटी, हेपा.बी र एचआईवी ३ खोप प्राप्त १ वर्ष मुनिको बालबालिकाको सङ्ख्या	९९५	१२०२२	२२७४६	५८४३५	९४१९८

विवरण	अति दुर्गम	दुर्गम	मध्यम	सुगम	प्रदेश
डीपीटी, हेपा.बी र एचआईवी ३ खोप प्राप्त १ वर्ष मुनिको बालबालिकाको प्रतिशत	६९.९	७०.१	७४.५	७२.९	७२.८
पोलियोको खोप प्राप्त १ वर्ष मुनिको बालबालिकाको सङ्ख्या	९७९	११८८२	२२६५३	५८३५०	९३८६४
पोलियोको खोप प्राप्त १ वर्ष मुनिको बालबालिकाको प्रतिशत	६८.८	६९.३	७४.२	७२.८	७२.६
पीसीभी ३ खोप प्राप्त १ वर्ष मुनिको बालबालिकाको सङ्ख्या	९९५	११५१९	२१७२४	५८९६०	९३१९८
पीसीभी ३ खोप प्राप्त १ वर्ष मुनिको बालबालिकाको प्रतिशत	६९.९	६७.२	७१.१	७३.५	७२.१
१२-२३ महिना मुनिको बालबालिकाको सङ्ख्या	१५७५	१७७२३	३१००२	८२८५९	१३३१५९
दादुरा/रूबेला २ खोप प्राप्त १२-२३ महिना मुनिको बालबालिकाको सङ्ख्या	८७०	१००२०	१८३६८	४६८०५	७६०६३
दादुरा/रूबेला २ खोप प्राप्त १२-२३ महिना मुनिको बालबालिकाको प्रतिशत	५५.२	५६.५	५९.२	५६.५	५७.१
जापानिज ईन्सेफलाइटिसको खोप प्राप्त १२-२३ महिना मुनिको बालबालिकाको सङ्ख्या	१०७८	१२२६२	२२७२०	६३५९५	९९६५५
जापानिज ईन्सेफलाइटिसको खोप प्राप्त १२-२३ महिना मुनिको बालबालिकाको प्रतिशत	६८.४	६९.२	७३.३	७६.८	७४.८

स्रोत: स्वास्थ्य सेवा विभाग, २०७५

४. स्थानीय तहको समूह अनुसार खोपको अवस्था

पूर्ण खोप प्राप्त गरेका १ वर्षमुनिको बालबालिकाको प्रतिशत सबैभन्दा बढी भएको स्थानीय तहलाई सिरानमा र सबैभन्दा कम प्रतिशत भएको स्थानीय तहलाई पूछारमा राखे क्रममा सबै स्थानीय तहलाई राखी सोको माथिल्लो क्रमबाट क्रमशः पहिलो ३०, दोश्रो ३०, तेश्रो ३० र अन्तिम २९ स्थानीय तह गरी चार भागमा वर्गीकरण गरिएको छ। सो अनुसार पहिलो, दोश्रो, तेश्रो र अन्तिम समूहका स्थानीय तहहरूमा पूर्ण खोप प्राप्त गरेका १ वर्षमुनिको बालबालिकाको प्रतिशत क्रमशः ८९.४, ७०.१, ६३.० र ३०.४ प्रतिशत छ भने बीसीजी खोप प्राप्त बालबालिकाको प्रतिशत क्रमशः ७८.३, ७५.१, ५७.५ र १०६.४ प्रतिशत छ। त्यसैगरी, उक्त स्थानीय तहहरूमा दादुरा/रूबेला २ खोप प्राप्त १२-२३ महिना मुनिको बालबालिकाको प्रतिशत क्रमशः ६४.२, ६४.३, ५८.७ र ४८.२ प्रतिशत छ भने जापानिज ईन्सेफलाइटिसको खोप प्राप्त १२-२३ महिना मुनिको बालबालिकाको प्रतिशत क्रमशः ७७.८, ७८.१, ७२.२ र ७२.७ प्रतिशत छ। थप विवरण तालिका १२८ मा र अनुसूची २४ छ।

तालिका १२८: स्थानीय तहको समूह अनुसार खोपको अवस्था

विवरण	पहिलो ३० स्थानीय तह	दोश्रो ३० स्थानीय तह	तेस्रो ३० स्थानीय तह	अन्तिम २९ स्थानीय तह	प्रदेश
१ वर्ष मुनिको बालबालिकाको सङ्ख्या	२४४७९	३००५९	२४९५७	४९८१६	१२९३११
पूर्ण खोप प्राप्त १ वर्ष मुनिको बालबालिकाको सङ्ख्या	२१८७६	२१०६०	१५७१३	१५१३५	७३७८४
पूर्ण खोप प्राप्त १ वर्ष मुनिको बालबालिकाको प्रतिशत	८९.४	७०.१	६३.०	३०.४	५७.१
बीसीजी खोप प्राप्त १ वर्ष मुनिको बालबालिकाको सङ्ख्या	१९१६७	२२५८२	१४३५२	५२९९४	१०९०९५
बीसीजी खोप प्राप्त १ वर्ष मुनिको बालबालिकाको प्रतिशत	७८.३	७५.१	५७.५	१०६.४	८४.४
डीपीटी, हेपा.बी र एचआईवी १ खोप प्राप्त १ वर्ष मुनिको बालबालिकाको सङ्ख्या	२१७२९	१९१६७	१८६४०	३५१९६	९४७३२
डीपीटी, हेपा.बी र एचआईवी १ खोप प्राप्त १ वर्ष मुनिको बालबालिकाको प्रतिशत	८८.८	६३.८	७४.७	७०.७	७३.३
डीपीटी, हेपा.बी र एचआईवी ३ खोप प्राप्त १ वर्ष मुनिको बालबालिकाको सङ्ख्या	२१२६८	२१२६८	१८४६३	३१७८४	९२७८३
डीपीटी, हेपा.बी र एचआईवी ३ खोप प्राप्त १ वर्ष मुनिको बालबालिकाको प्रतिशत	८६.९	७०.८	७४.०	६३.८	७१.८
पोलियोको खोप प्राप्त १ वर्ष मुनिको बालबालिकाको सङ्ख्या	२१३१५	२२४९९	१८३३२	३१७१८	९३८६४
पोलियोको खोप प्राप्त १ वर्ष मुनिको बालबालिकाको प्रतिशत	८७.१	७४.८	७३.५	६३.७	७२.६
पीसीभी ३ खोप प्राप्त १ वर्ष मुनिको बालबालिकाको सङ्ख्या	२०९६७	२१६४९	१८३१९	३२२६३	९३१९८
पीसीभी ३ खोप प्राप्त १ वर्ष मुनिको बालबालिकाको प्रतिशत	८५.७	७२.०	७३.४	६४.८	७२.१
१२-२३ महिना मुनिको बालबालिकाको सङ्ख्या	२७९८७	२८९५७	२६१९१	५००२४	१३३१५९
दादुरा/रूबेला २ खोप प्राप्त १२-२३ महिना मुनिको बालबालिकाको सङ्ख्या	१७९६३	१८६०७	१५३६३	२४१३०	७६०६३
दादुरा/रूबेला २ खोप प्राप्त १२-२३ महिना मुनिको बालबालिकाको प्रतिशत	६४.२	६४.३	५८.७	४८.२	५७.१
जापानिज ईन्सेफलाइटिसको खोप प्राप्त १२-२३ महिना मुनिको बालबालिकाको सङ्ख्या	२१७६१	२२६०६	१८९१३	३६३७५	९९६५५
जापानिज ईन्सेफलाइटिसको खोप प्राप्त १२-२३ महिना मुनिको बालबालिकाको प्रतिशत	७७.८	७८.१	७२.२	७२.७	७४.८

स्रोत: स्वास्थ्य सेवा विभाग, २०७५

ख. झाडापखाला

१. स्थानीय तहको प्रकार अनुसार झाडापखाला र त्यसको उपचारको अवस्था

गाउँपालिका, नगरपालिका र महानगर/उपमहानगरपालिकाहरूमा ५ वर्षमुनिको बालबालिकामा झाडापखालाको दर प्रतिशत क्रमशः ४७.८५, २६.७१ र ६.५४ प्रतिशत छ भने सोको जीक र ओआरएस विधिबाट उपचार गरिएका बालबालिकाको प्रतिशत क्रमशः ४६.०७, २४.७४ र ५.२५ प्रतिशत छ। थप विवरण तालिका १२९ मा छ।

तालिका १२९: स्थानीय तहको प्रकार अनुसार झाडापखाला र त्यसको उपचार

विवरण	गाउँपालिका	नगरपालिका	महानगर/उपमहानगरपालिका	प्रदेश
५ वर्ष मुनिको बालबालिकामा सङ्ख्या	१६९९५७	२७१८२६	१९४२७६	६३६०५९
५ वर्ष मुनिको पखाला लाग्ने बालबालिकाको कुल सङ्ख्या	८१३२६	७२६०३	१२७१५	१६६६४४
५ वर्ष मुनिको बालबालिकामा पखालाको दर	४७.८५	२६.७१	६.५४	२६.२०
५ वर्ष मुनिको बालबालिकामा पखालाको उपचार (जिक र ओआरएस)को सङ्ख्या	७८२९७	६७२५४	१०२००	१५५७५१
५ वर्ष मुनिको बालबालिकामा पखालाको उपचार (जिक र ओआरएस)को प्रतिशत	४६.०७	२४.७४	५.२५	२४.४९

२. भौगोलिक क्षेत्र अनुसार झाडापखाला र त्यसको उपचारको अवस्था

हिमाली, पहाडी, काठमाण्डौ उपत्यका र भित्री मधेशमा ५ वर्षमुनिको बालबालिकामा झाडापखालाको दर प्रतिशत क्रमशः ५०.३३, ३५.३७, १२.१० र ३३.३१ प्रतिशत छ भने सोको जीक र ओआरएस विधिबाट उपचार गरिएका बालबालिकाको प्रतिशत क्रमशः ४७.७६, ३४.२५, १०.२६ र ३२.०१ प्रतिशत छ। थप विवरण तालिका १३० मा छ।

तालिका १३०: भौगोलिक क्षेत्र अनुसार झाडापखाला र त्यसको उपचार

विवरण	हिमाली	पहाडी	काठमाण्डौ उपत्यका	भित्री मधेश	प्रदेश
५ वर्ष मुनिको बालबालिकामा सङ्ख्या	११०९२०	७००६७	३०८९७३	१४६०९९	६३६०५९
५ वर्ष मुनिको पखाला लाग्ने बालबालिकाको कुल सङ्ख्या	५५८२१	२४७८५	३७३७५	४८६६३	१६६६४४
५ वर्ष मुनिको बालबालिकामा पखालाको दर	५०.३३	३५.३७	१२.१०	३३.३१	२६.२०
५ वर्ष मुनिको बालबालिकामा पखालाको उपचार (जिक र ओआरएस)को सङ्ख्या	५२९७५	२४०००	३२००७	४६७६९	१५५७५१

विवरण	हिमाली	पहाडी	काठमाण्डौ उपत्यका	भित्री मधेश	प्रदेश
५ वर्ष मुनिको बालबालिकामा पखालाको उपचार (जिक र ओआरएस)को प्रतिशत	४७.७६	३४.२५	१०.३६	३२.०१	२४.४९

स्रोत: स्वास्थ्य सेवा विभाग, २०७५

३. प्रशासनिक पहुँच अनुसार झाडापखाला र त्यसको उपचारको अवस्था

अति दुर्गम, दुर्गम, मध्यम र सुगम क्षेत्रका ५ वर्षमुनिको बालबालिकामा झाडापखालाको दर प्रतिशत क्रमशः ६१.७२, ५२.४२, ४०.९५ र १४.३९ प्रतिशत छ भने सोको जीक र ओआरएस विधिबाट उपचार गरिएका बालबालिकाको प्रतिशत क्रमशः ६१.८५, ५०.०६, ३८.९९ र १२.८७ प्रतिशत छ। थप विवरण तालिका १३१ मा छ।

तालिका १३१: प्रशासनिक पहुँच अनुसार झाडापखाला र त्यसको उपचार

विवरण	अति दुर्गम	दुर्गम	मध्यम	सुगम	प्रदेश
५ वर्ष मुनिको बालबालिकामा सङ्ख्या	७२०५	८४५४५	१४८९३६	३९५३७३	६३६०५९
५ वर्ष मुनिको पखाला लाग्ने बालबालिकाको कुल सङ्ख्या	४४४७	४४३१७	६०९९२	५६८८८	१६६६४४
५ वर्ष मुनिको बालबालिकामा पखालाको दर	६१.७२	५२.४२	४०.९५	१४.३९	२६.२०
५ वर्ष मुनिको बालबालिकामा पखालाको उपचार (जिक र ओआरएस)को सङ्ख्या	४४५६	४२३२२	५८०७४	५०८९९	१५५७५१
५ वर्ष मुनिको बालबालिकामा पखालाको उपचार (जिक र ओआरएस)को प्रतिशत	६१.८५	५०.०६	३८.९९	१२.८७	२४.४९

स्रोत: स्वास्थ्य सेवा विभाग, २०७५

४. स्थानीय तहको समूह अनुसार झाडापखाला र त्यसको उपचारको अवस्था

५ वर्षमुनिको बालबालिकामा झाडापखालाको दर सबैभन्दा धेरै भएको स्थानीय तहलाई सिरानमा र उक्त प्रतिशत सबैभन्दा कम भएको स्थानीय तहलाई पुछारमा राख्ने क्रम अनुसार सबै स्थानीय तहलाई राखी सोको माथिल्लो क्रमबाट क्रमशः पहिलो ३०, दोश्रो ३०, तेश्रो ३० र अन्तिम २९ स्थानीय तह गरी चार समूहमा वर्गीकरण गरिएको छ। पहिलो, दोश्रो, तेश्रो र अन्तिम समूहका स्थानीय तहहरूमा ५ वर्षमुनिको बालबालिकामा झाडापखालाको दर क्रमशः ७०.३३, ४५.०३, ३२.३० र १२.१४ प्रतिशत छ भने सोको जीक र ओआरएस विधिबाट उपचार गरिएका बालबालिकाको प्रतिशत क्रमशः ६६.०१, ४३.८८, ३१.४९ र १०.४७ प्रतिशत छ। थप विवरण तालिका १३२ र अनुसूची २५ मा छ।

तालिका १३२: स्थानीय तहको समूह अनुसार झाडापखाला र त्यसको उपचार

विवरण	पहिलो ३० स्थानीय तह	दोश्रो ३० स्थानीय तह	तेस्रो ३० स्थानीय तह	अन्तिम २९ स्थानीय तह	प्रदेश
५ वर्ष मुनिको बालबालिकामा सङ्ख्या	६५३५४	८४४९८	११७०९३	३६९११४	६३६०५९
५ वर्ष मुनिको पखाला लाग्ने बालबालिकाको कुल सङ्ख्या	४५९६४	३८०५३	३७८२२	४४८०५	१६६६४४
५ वर्ष मुनिको बालबालिकामा पखालाको दर	७०.३३	४५.०३	३२.३०	१२.१४	२६.२०
५ वर्ष मुनिको बालबालिकामा पखालाको उपचार (जिक र ओआरएस)को सङ्ख्या	४३१४०	३७०७६	३६८७६	३८६५९	१५५७५१
५ वर्ष मुनिको बालबालिकामा पखालाको उपचार (जिक र ओआरएस)को प्रतिशत	६६.०१	४३.८८	३१.४९	१०.४७	२४.४९

स्रोत: स्वास्थ्य सेवा विभाग, २०७५

ग. श्वास प्रश्वास र निमोनिया

१. स्थानीय तहको प्रकार अनुसार श्वास प्रश्वास र निमोनियाको अवस्था

गाउँपालिका, नगरपालिका र महानगर/उपमहानगरपालिकाहरूमा ५ वर्षमुनिको प्रति १००० बालबालिकामा श्वास प्रश्वास रोगीको सङ्ख्या क्रमशः ७७६.५८, ४३१.६६ र १००.५२ जना छ भने ५ वर्ष मुनिको प्रति १००० बालबालिकामा निमोनिया रोगीको सङ्ख्या क्रमशः ७८.१८, ३५.४२ र ११.५० जना छ। थप विवरण तालिका १३३ मा छ।

तालिका १३३: स्थानीय तहको प्रकार अनुसार श्वास प्रश्वास र निमोनिया रोगी

विवरण	गाउँपालिका	नगरपालिका	महानगर/उपमहानगरपालिका	प्रदेश
५ वर्ष मुनिको बालबालिकामा सङ्ख्या	१६९९५७	२७१८२६	१९४२७६	६३६०५९
५ वर्ष मुनिको बालबालिकामा श्वास प्रश्वास रोगीको कुल सङ्ख्या	१३१९८५	११७३३६	१९५२९	२६८८५०
५ वर्ष मुनिको प्रति १००० बालबालिकामा श्वास प्रश्वास रोगीको सङ्ख्या	७७६.५८	४३१.६६	१००.५२	४२२.६८
५ वर्ष मुनिको बालबालिकामा निमोनिया रोगीको कुल सङ्ख्या	१३२८७	९६२७	२२३५	२५१४९
५ वर्ष मुनिको प्रति १००० बालबालिकामा निमोनिया रोगीको सङ्ख्या	७८.१८	३५.४२	११.५०	३९.५४

स्रोत: स्वास्थ्य सेवा विभाग, २०७५

२. भौगोलिक क्षेत्र अनुसार श्वास प्रश्वास र निमोनियाको अवस्था

हिमाली, पहाडी, काठमाण्डौँ उपत्यका र भित्री मधेशमा ५ वर्षमुनिको प्रति १००० बालबालिकामा श्वास प्रश्वास रोगीको सङ्ख्या क्रमशः ८६५.५१, ६१०.२४, १७९.६३ र ५१०.५४ जना छ भने ५ वर्ष

मुनिको प्रति १००० बालबालिकामा निमोनिया रोगीको सङ्ख्या क्रमशः ८४.२९, ४८.९८, १४.०८ र ३९.५४ जना छ। थप विवरण तालिका १३४ मा छ।

तालिका १३४: भौगोलिक क्षेत्र अनुसार खास प्रश्वास र निमोनिया रोगी

विवरण	हिमाली	पहाडी	काठमाण्डौ उपत्यका	भित्री मधेश	प्रदेश
५ वर्ष मुनिको बालबालिकामा सङ्ख्या	११०९२०	७००६७	३०८९७३	१४६०९९	६३६०५९
५ वर्ष मुनिको बालबालिकामा खास प्रश्वास रोगीको कुल सङ्ख्या	९६००२	४२७५८	५५५००	७४५९०	२६८८५०
५ वर्ष मुनिको प्रति १००० बालबालिकामा खास प्रश्वास रोगीको सङ्ख्या	८६५.५१	६१०.२४	१७९.६३	५१०.५४	४२२.६८
५ वर्ष मुनिको बालबालिकामा नियोनिया रोगीको कुल सङ्ख्या	९३४९	३४३२	४३४९	८०१९	२५१४९
५ वर्ष मुनिको प्रति १००० बालबालिकामा निमोनिया रोगीको सङ्ख्या	८४.२९	४८.९८	१४.०८	५४.८९	३९.५४

स्रोत: स्वास्थ्य सेवा विभाग, २०७५

३. प्रशासनिक पहुँच अनुसार खास प्रश्वास र निमोनियाको अवस्था

अति दुर्गम, दुर्गम, मध्यम र सुगम क्षेत्रका ५ वर्षमुनिको प्रति १००० बालबालिकामा खास प्रश्वास रोगीको सङ्ख्या क्रमशः ९५०.३१, ८९९.१९, ६५५.३४ र २२३.५३ जना छ भने ५ वर्ष मुनिको प्रति १००० बालबालिकामा निमोनिया रोगीको सङ्ख्या क्रमशः ९९.३८, ८६.०८, ६५.६७ र १८.६५ जना छ। थप विवरण तालिका १३५ मा छ।

तालिका १३५: प्रशासनिक पहुँच अनुसार खास प्रश्वास र निमोनिया रोगी

विवरण	अति दुर्गम	दुर्गम	मध्यम	सुगम	प्रदेश
५ वर्ष मुनिको बालबालिकामा सङ्ख्या	७२०५	८४५४५	१४८९३६	३९५३७३	६३६०५९
५ वर्ष मुनिको बालबालिकामा खास प्रश्वास रोगीको कुल सङ्ख्या	६८४७	७६०२२	९७६०३	८८३७८	२६८८५०
५ वर्ष मुनिको प्रति १००० बालबालिकामा खास प्रश्वास रोगीको सङ्ख्या	९५०.३१	८९९.१९	६५५.३४	२२३.५३	४२२.६८
५ वर्ष मुनिको बालबालिकामा नियोनिया रोगीको कुल सङ्ख्या	७१६	७२७८	९७८१	७३७४	२५१४९
५ वर्ष मुनिको प्रति १००० बालबालिकामा निमोनिया रोगीको सङ्ख्या	९९.३८	८६.०८	६५.६७	१८.६५	३९.५४

स्रोत: स्वास्थ्य सेवा विभाग, २०७५

४. स्थानीय तहको समूह अनुसार श्वास प्रश्वास र निमोनियाको अवस्था

५ वर्षमुनिको प्रति १००० बालवालिकामा श्वास प्रश्वास रोगीको सङ्ख्या सबैभन्दा बढी भएको स्थानीय तहलाई माथिल्लो क्रममा र उक्त सङ्ख्या सबभन्दा कम भएको स्थानीय तहलाई पुछारमा राख्ने क्रम अनुसार सबै स्थानीय तहलाई राखी सोको माथिल्लो क्रमबाट क्रमशः पहिलो ३०, दोश्रो ३०, तेश्रो ३० र अन्तिम २९ स्थानीय तह गरी चार समूहमा विभाजन गरी विवरण प्रस्तुत गरिएको छ। पहिलो, दोश्रो, तेश्रो र अन्तिम समूहमा रहेका स्थानीय तहहरूमा ५ वर्षमुनिको प्रति १००० बालवालिकामा श्वास प्रश्वास रोगीको सङ्ख्या क्रमशः १२२१.११, ६७०.७१, ५०५.०३ र १८२.७१ जना देखिन्छ। थप विवरण तालिका १३६ र अनुसूची २६ मा छ।

तालिका १३६: स्थानीय तहको समूह अनुसार श्वास प्रश्वास रोगी

विवरण	पहिलो ३० स्थानीय तह	दोश्रो ३० स्थानीय तह	तेश्रो ३० स्थानीय तह	अन्तिम २९ स्थानीय तह	प्रदेश
५ वर्ष मुनिको बालवालिकामा श्वास प्रश्वास रोगीको सङ्ख्या	७९०६१	६२०८७	५९९००	६७८०२	२६८८५०
५ वर्ष मुनिको बालवालिकामा सङ्ख्या	६४७४५	८१६१७	११८६०७	३७१०९०	६३६०५९
५ वर्ष मुनिको प्रति १००० बालवालिकामा श्वास प्रश्वास रोगीको सङ्ख्या	१२२१.११	७६०.७१	५०५.०३	१८२.७१	४२२.६८

स्रोत: स्वास्थ्य सेवा विभाग, २०७५

५ वर्षमुनिको प्रति १००० बालवालिकामा निमोनिया रोगीको सङ्ख्या सबैभन्दा बढी भएको स्थानीय तहलाई माथिल्लो क्रममा र उक्त सङ्ख्या सबभन्दा कम भएको स्थानीय तहलाई पुछारमा राख्ने क्रम अनुसार सबै स्थानीय तहलाई राखी सोको माथिल्लो क्रमबाट क्रमशः पहिलो ३०, दोश्रो ३०, तेश्रो ३० र अन्तिम २९ स्थानीय तह गरी चार समूहमा विभाजन गरी विवरण प्रस्तुत गरिएको छ। जस अनुसार पहिलो, दोश्रो, तेश्रो र अन्तिम समूहका स्थानीय तहहरूमा ५ वर्ष मुनिको प्रति १००० बालवालिकामा निमोनिया रोगीको सङ्ख्या क्रमशः १२४.८४, ६७.९५, ४४.५२ र १०.५९ जना देखिन्छ। थप विवरण तालिका १३७ र अनुसूची २७ मा छ।

तालिका १३७: स्थानीय तहको समूह अनुसार निमोनिया रोगी

विवरण	पहिलो ३० स्थानीय तह	दोश्रो ३० स्थानीय तह	तेश्रो ३० स्थानीय तह	अन्तिम २९ स्थानीय तह	प्रदेश
५ वर्ष मुनिको बालवालिकामा निमोनिया रोगीको सङ्ख्या	९१२२	६१३२	६४१५	३४८०	२५१४९
५ वर्ष मुनिको बालवालिकामा सङ्ख्या	७३०६८	९०२३९	१४४०९९	३२८६५३	६३६०५९

विवरण	पहिलो ३० स्थानीय तह	दोश्रो ३० स्थानीय तह	तेस्रो ३० स्थानीय तह	अन्तिम २९ स्थानीय तह	प्रदेश
५ वर्ष मुनिको प्रति १००० बालबालिकामा निमोनिया रोगीको सङ्ख्या	१२४.८४	६७.९५	४४.५२	१०.५९	३९.५४

स्रोत: स्वास्थ्य सेवा विभाग, २०७५

घ. क्षय रोग

१. स्थानीय तहको प्रकार अनुसार नयाँ क्षय रोगीको अवस्था

गाउँपालिका, नगरपालिका र महानगर/उपमहानगरपालिकाहरूमा पछिल्लो पटक क्रमशः ११०९, २६१२ र २३९७ जना नयाँ क्षय रोगी पहिचान गरिएको छ। उक्त सङ्ख्या प्रदेशको कुल नयाँ क्षयरोगी सङ्ख्याको क्रमशः १८.१३, ४२.६९ र ३९.१८ प्रतिशत हुन आउँछ। थप विवरण तालिका १३८ मा छ।

तालिका १३८: स्थानीय तहको प्रकार अनुसार नयाँ क्षय रोगी

विवरण	गाउँपालिका	नगरपालिका	महानगर/उपमहानगरपालिका	प्रदेश
नयाँ क्षय रोगीको सङ्ख्या	११०९	२६१२	२३९७	६११८
नयाँ क्षय रोगीको प्रतिशत	१८.१३	४२.६९	३९.१८	१००.००

स्रोत: स्वास्थ्य सेवा विभाग, २०७५

२. भौगोलिक क्षेत्र अनुसार नयाँ क्षय रोगीको अवस्था

हिमाली, पहाडी, काठमाण्डौँ उपत्यका र भित्री मधेशमा पछिल्ला पटक क्रमशः ६०४, ४०७, ३४६७ र १६४० जना नयाँ क्षय रोगी पहिचान गरिएको छ। उक्त सङ्ख्या प्रदेशको कुल नयाँ क्षयरोगी सङ्ख्याको क्रमशः ९.८७, ६.६५, ५६.६७ र २६.८१ प्रतिशत हुन आउँछ। थप विवरण तालिका १३९ मा छ।

तालिका १३९: भौगोलिक क्षेत्र अनुसार नयाँ क्षय रोगी

विवरण	हिमाली	पहाडी	काठमाण्डौँ उपत्यका	भित्री मधेश	प्रदेश
नयाँ क्षय रोगीको सङ्ख्या	६०४	४०७	३४६७	१६४०	६११८
नयाँ क्षय रोगीको प्रतिशत	९.८७	६.६५	५६.६७	२६.८१	१००.००

स्रोत: स्वास्थ्य सेवा विभाग, २०७५

३. प्रशासनिक पहुँच अनुसार नयाँ क्षय रोगीको अवस्था

अति दुर्गम, दुर्गम, मध्यम र सुगम क्षेत्रमा पछिल्ला पटक क्रमशः ३२, ५०८, ९८३ र ४५९५ जना नयाँ क्षय रोगीहरू पहिचान गरिएको छ। उक्त सङ्ख्या प्रदेशको कुल नयाँ क्षयरोगी सङ्ख्याको क्रमशः ०.५२, ८.३०, १६.०७ र ७५.११ प्रतिशत हुन आउँछ। थप विवरण तालिका १४० मा छ।

तालिका १४०: प्रशासनिक पहुँच अनुसार क्षय रोगी

विवरण	अति दुर्गम	दुर्गम	मध्यम	सुगम	प्रदेश
नयाँ क्षय रोगीको सङ्ख्या	३२	५०८	९८३	४५९५	६९९८
नयाँ क्षय रोगीको प्रतिशत	०.५२	८.३०	१६.०७	७५.९९	१००.००

स्रोत: स्वास्थ्य सेवा विभाग, २०७५

४. स्थानीय तहको समूह अनुसार नयाँ क्षय रोगीको अवस्था

पछिल्लो पटक सबैभन्दा बढी नयाँ क्षयरोगीहरू पहिचान भएका स्थानीय तहलाई सबभन्दा माथिल्लो क्रममा र उक्त सङ्ख्या सबभन्दा कम भएको स्थानीय तहलाई सबभन्दा तल्लो स्थानमा राख्ने क्रम अनुसार सबै स्थानीय तहलाई राखी सोको माथिल्लो क्रमबाट क्रमशः पहिलो ३०, दोश्रो ३०, तेश्रो ३० र अन्तिम २९ स्थानीय तह गरी चार समूहमा वर्गीकरण गरिएको छ। पहिलो, दोश्रो, तेश्रो र अन्तिम समूहका स्थानीय तहहरूमा पछिल्लो पटक क्रमशः ४८५८, ६८६, ४०० र १७४ जना नयाँ क्षय रोगीहरू पहिचान गरिएको छ। उक्त सङ्ख्या प्रदेशको कुल नयाँ क्षयरोगी सङ्ख्याको क्रमशः ७९.४९, ९९.२९, ६.५४ र २.८४ प्रतिशत हुन आउँछ। थप विवरण तालिका १४१ र अनुसूची २८ मा छ।

तालिका १४१: स्थानीय तहको समूह अनुसार नयाँ क्षय रोगी

विवरण	पहिलो ३० स्थानीय तह	दोश्रो ३० स्थानीय तह	तेश्रो ३० स्थानीय तह	अन्तिम २९ स्थानीय तह	प्रदेश
नयाँ क्षय रोगीको सङ्ख्या	४८५८	६८६	४००	१७४	६९९८
नयाँ क्षय रोगीको प्रतिशत	७९.४९	९९.२९	६.५४	२.८४	१००.००

स्रोत: स्वास्थ्य सेवा विभाग, २०७५

ड. स्वास्थ्य सेवा प्रदायक संस्थाहरू

१. स्थानीय तहको प्रकार अनुसार स्वास्थ्य सेवा प्रदायक संस्थाहरूको उपस्थिति

सरकारी अस्पताल, प्राथमिक स्वास्थ्य केन्द्र, सरकारी स्वास्थ्य चौकी, शहरी स्वास्थ्य केन्द्र, सामुदायिक स्वास्थ्य एकाइ र अन्य सरकारी स्वास्थ्य संस्था तथा गैरसरकारी/निजी स्वास्थ्य संस्था गरी गाउँपालिका, नगरपालिका र महानगर/उपमहानगरपालिकाहरूमा क्रमशः ४८८, ५९८ र १२३४ वटा स्वास्थ्य सेवा प्रदायक संस्थाहरू सञ्चालित छन्। उक्त सङ्ख्या प्रदेशको स्वास्थ्य सेवा प्रदायक संस्थाहरूको कुल सङ्ख्याको क्रमशः २९.०३, २५.७८ र ५३.९९ प्रतिशत हुन आउँछ। थप विवरण तालिका १४२ मा छ।

तालिका १४२: स्थानीय तहको प्रकार अनुसार स्वास्थ्य सेवा प्रदायक संस्थाहरू

स्वास्थ्य संस्थाको प्रकार	गाउँपालिका	नगरपालिका	महानगर/उपमहानगरपालिका	प्रदेश
सरकारी अस्पताल	१	१२	२०	३३

स्वास्थ्य संस्थाको प्रकार	गाउँपालिका	नगरपालिका	महानगर/उपमहानगरपालिका	प्रदेश
सरकारी प्राथमिक स्वास्थ्य केन्द्र	१५	२६	२	४३
सरकारी स्वास्थ्य चौकी	३७३	२४२	२५	६४०
सरकारी शहरी स्वास्थ्य केन्द्र		६२	४८	११०
सरकारी सामुदायिक स्वास्थ्य एकाइ	६७	२१	२	९०
अन्य सरकारी स्वास्थ्य संस्था	१	८	९	१८
कुल सरकारी स्वास्थ्य संस्था	४५७	३७१	१०६	९३४
कुल गैरसरकारी स्वास्थ्य संस्था	३१	२२७	११२८	१३८६
कुल स्वास्थ्य संस्थाहरू (सबै गरी)	४८८	५९८	१२३४	२३२०
प्रतिशत	२१.०३	२५.७८	५३.१९	१००.००

स्रोत: स्वास्थ्य सेवा विभाग, २०७५

२. भौगोलिक क्षेत्र अनुसार स्वास्थ्य सेवा प्रदायक संस्थाहरूको उपस्थिति

सरकारी र गैरसरकारी/निजी स्वास्थ्य संस्था गरी हिमाली, पहाडी, काठमाण्डौं उपत्यका र भित्री मधेशमा क्रमशः ३९३, २३६, १३९८ र २९३ वटा स्वास्थ्य सेवा प्रदायक संस्थाहरू सञ्चालित छन्। उक्त सङ्ख्या प्रदेशको कुल स्वास्थ्य सेवा प्रदायक संस्थाहरूको क्रमशः १६.९४, १०.१७, ६०.२६ र १२.६३ प्रतिशत हुन आउँछ। थप विवरण तालिका १४३ मा छ।

तालिका १४३: भौगोलिक क्षेत्र अनुसार स्वास्थ्य सेवा प्रदायक संस्थाहरू

स्वास्थ्य संस्थाको प्रकार	हिमाली	पहाडी	काठमाण्डौं उपत्यका	भित्री मधेश	प्रदेश
सरकारी अस्पताल	५	२	२०	६	३३
सरकारी प्राथमिक स्वास्थ्य केन्द्र	११	७	१४	११	४३
सरकारी स्वास्थ्य चौकी	२४५	१५२	११५	१२८	६४०
सरकारी शहरी स्वास्थ्य केन्द्र	२५	११	४८	२६	११०
सरकारी सामुदायिक स्वास्थ्य एकाइ	६१	१४	३	१२	९०
अन्य सरकारी स्वास्थ्य संस्था	३	२	१०	३	१८
कुल सरकारी स्वास्थ्य संस्था	३५०	१८८	२१०	१८६	९३४
कुल गैरसरकारी स्वास्थ्य संस्था	४३	४८	११८८	१०७	१३८६
कुल स्वास्थ्य संस्थाहरू (सबै गरी)	३९३	२३६	१३९८	२९३	२३२०
प्रतिशत	१६.९४	१०.१७	६०.२६	१२.६३	१००.००

स्रोत: स्वास्थ्य सेवा विभाग, २०७५

३. प्रशासनिक पहुँच अनुसार स्वास्थ्य सेवा प्रदायक संस्थाहरूको उपस्थिति

अति दुर्गम, दुर्गम, मध्यम र सुगम क्षेत्रहरूमा क्रमशः २९, २८५, ३९९ र १६०७ वटा स्वास्थ्य सेवा प्रदायक संस्थाहरू सञ्चालित छन्। उक्त सङ्ख्या प्रदेशको कुल स्वास्थ्य सेवा प्रदायक संस्थाहरूको क्रमशः १.२५, १२.२८, १७.२० र ६९.२७ प्रतिशत हुन आउँछ। थप विवरण तालिका १४४ मा छ।

तालिका १४४: प्रशासनिक पहुँच अनुसार स्वास्थ्य सेवा प्रदायक संस्थाहरू

स्वास्थ्य संस्थाको प्रकार	अति दुर्गम	दुर्गम	मध्यम	सुगम	प्रदेश
सरकारी अस्पताल		२	६	२५	३३
सरकारी प्राथमिक स्वास्थ्य केन्द्र		६	१७	२०	४३
सरकारी स्वास्थ्य चौकी	१९	२११	२५३	१५७	६४०
सरकारी शहरी स्वास्थ्य केन्द्र		३	३४	७३	११०
सरकारी सामुदायिक स्वास्थ्य एकाइ	७	४३	३१	९	९०
अन्य सरकारी स्वास्थ्य संस्था		१	४	१३	१८
कुल सरकारी स्वास्थ्य संस्था	२६	२६६	३४५	२९७	९३४
कुल गैरसरकारी स्वास्थ्य संस्था	३	१९	५४	१३१०	१३८६
कुल स्वास्थ्य संस्थाहरू (सबै गरी)	२९	२८५	३९९	१६०७	२३२०
प्रतिशत	१.२५	१२.२८	१७.२०	६९.२७	१००.००

स्रोत: स्वास्थ्य सेवा विभाग, २०७५

४. स्थानीय तहको समूह अनुसार स्वास्थ्य सेवा प्रदायक संस्थाहरूको उपस्थिति

कुल स्वास्थ्य सेवा प्रदायक संस्थाहरू सबैभन्दा बढी भएको स्थानीय तह माथिल्लो क्रममा र उक्त सङ्ख्या सबभन्दा कम भएको स्थानीय तहलाई पुछारमा राखेर क्रम अनुसार सबै स्थानीय तहलाई राखी सोको माथिल्लो क्रमबाट क्रमशः पहिलो ३०, दोश्रो ३०, तेश्रो ३० र अन्तिम २९ स्थानीय तह गरी चार समूह/चौथाइमा वर्गीकरण गरिएको छ। पहिलो, दोश्रो, तेश्रो र अन्तिम समूहका स्थानीय तहहरूमा क्रमशः १७२५, २८५, १९३ र १२७ वटा स्वास्थ्य सेवा प्रदायक संस्थाहरू सञ्चालित छन्। उक्त सङ्ख्या प्रदेशको कुल स्वास्थ्य सेवा प्रदायक संस्थाहरूको क्रमशः ७३.९२, १२.२८, ८.३२ र ५.४७ प्रतिशत हुन आउँछ। थप विवरण तालिका १४५ र अनुसूची २९ मा छ।

तालिका १४५: स्थानीय तहको समूह अनुसार स्वास्थ्य सेवा प्रदायक संस्थाहरू

स्वास्थ्य संस्थाको प्रकार	पहिलो ३० स्थानीय तह	दोश्रो ३० स्थानीय तह	तेश्रो ३० स्थानीय तह	अन्तिम २९ स्थानीय तह	प्रदेश
सरकारी अस्पताल	२९	३	०	१	३३
सरकारी प्राथमिक स्वास्थ्य केन्द्र	१९	९	७	८	४३
सरकारी स्वास्थ्य चौकी	२०४	१८२	१५५	९९	६४०
सरकारी शहरी स्वास्थ्य केन्द्र	१००	९	०	१	११०
सरकारी सामुदायिक स्वास्थ्य एकाइ	२०	३९	२०	११	९०
अन्य सरकारी स्वास्थ्य संस्था	१६	२	०	०	१८

स्वास्थ्य संस्थाको प्रकार	पहिलो ३० स्थानीय तह	दोश्रो ३० स्थानीय तह	तेस्रो ३० स्थानीय तह	अन्तिम २९ स्थानीय तह	प्रदेश
कुल सरकारी स्वास्थ्य संस्था	३८८	२४४	१८२	१२०	९३४
कुल गैरसरकारी स्वास्थ्य संस्था	१३२७	४१	११	७	१३८६
कुल स्वास्थ्य संस्थाहरू (सबै गरी)	१७१५	२८५	१९३	१२७	२३२०
प्रतिशत	७३.९२	१२.२८	८.३२	५.४७	१००.००

स्रोत: स्वास्थ्य सेवा विभाग, २०७५

३.३ अपाङ्गता

१. स्थानीय तहको प्रकार अनुसार अपाङ्गताको अवस्था

गाउँपालिका, नगरपालिका र महानगर/उपमहानगरपालिकाहरूमा कुल अपाङ्गता कुल जनसङ्ख्याको क्रमशः २.३८, १.५८ र ०.०९ प्रतिशत रहेको देखिन्छ। नेपालमा हालसम्म गरिएको अभ्यास अनुसार अपाङ्गतालाई शारीरिक अपाङ्गता, दृष्टिसम्बन्धी अपाङ्गता, सुनाई सम्बन्धी अपाङ्गता, श्रवण सम्बन्धी अपाङ्गता, स्वर बोलाईसम्बन्धी अपाङ्गता, मानसिक अपाङ्गता, बौद्धिक अपाङ्गता र बहु अपाङ्गता आदिमा वर्गीकरण गर्ने गरिन्छ। थप विवरण तालिका १४६ मा छ।

तालिका १४६: स्थानीय तहको प्रकार अनुसार अपाङ्गताको अवस्था

आपाङ्गताको प्रकार	गाउँपालिका	नगरपालिका	महानगर/उपमहानगरपालिका	प्रदेश
कुल अपाङ्गता	३५२०५	३९९९०	१३३४७	८८५४२
कुल अपाङ्गता %	२.३८	१.५८	०.०९	१.६३
शारीरिक अपाङ्गता	१२६२९	१३९२७	४५५१	३११०७
शारीरिक अपाङ्गता %	०.८५	०.५५	०.०३	०.५७
दृष्टि सम्बन्धी अपाङ्गता	६४१३	७७४७	२८०७	१६९६७
दृष्टि सम्बन्धी अपाङ्गता %	०.४३	०.३१	०.०२	०.३१
सुनाई सम्बन्धी अपाङ्गता	५४४१	५९९७	१९०१	१३३३९
सुनाई सम्बन्धी अपाङ्गता %	०.३७	०.२४	०.०१	०.२५
श्रवण सम्बन्धी अपाङ्गता	७९२	८०६	२१५	१८१३
श्रवण सम्बन्धी अपाङ्गता %	०.०५	०.०३	०.००	०.०३
स्वर बोलाई सम्बन्धी अपाङ्गता	४४६०	४६१७	१५११	१०५८८
स्वर बोलाई सम्बन्धी अपाङ्गता %	०.३०	०.१८	०.०१	०.१९
मानसिक अपाङ्गता	१७३७	२७३७	९४६	५४२०
मानसिक अपाङ्गता %	०.१२	०.११	०.०१	०.१०

अपाङ्गताको प्रकार	गाउँपालिका	नगरपालिका	महानगर/उपमहानगरपालिका	प्रदेश
बौद्धिक अपाङ्गता	१०७१	१३०२	६०६	२९७९
बौद्धिक अपाङ्गता %	०.०७	०.०५	०.००	०.०५
बहु अपाङ्गता	२६६२	२८५७	८१०	६३२९
बहु अपाङ्गता %	०.१८	०.११	०.०१	०.१२
जम्मा जनसङ्ख्या	१४८१९५७	२५३८६११	१४१३२५०	५४३३८१८

स्रोत: राष्ट्रिय जनगणना, २०६८ को नतिजाको आधारमा विश्लेषित

२. भौगोलिक क्षेत्र अनुसार अपाङ्गताको अवस्था

हिमाली, पहाडी, काठमाण्डौ उपत्यका र भित्री मधेशमा कुल अपाङ्गता कुल जनसङ्ख्याको क्रमशः २.४१, १.७३, ०.९९ र २.१६ प्रतिशत रहेको देखिन्छ। थप विवरण तालिका १४७ मा छ।

तालिका १४७: भौगोलिक क्षेत्र अनुसार अपाङ्गताको अवस्था

अपाङ्गताको प्रकार	हिमाली	पहाडी	काठमाण्डौ उपत्यका	भित्री मधेश	प्रदेश
कुल अपाङ्गता	२५३१५	११२८८	२४३१८	२७६२१	८८५४२
कुल अपाङ्गता %	२.४१	१.७३	०.९९	२.१६	१.६३
शारीरिक अपाङ्गता	९४२३	३९६०	८४०४	९३२०	३११०७
शारीरिक अपाङ्गता %	०.९०	०.६१	०.३४	०.७३	०.५७
दृष्टि सम्बन्धी अपाङ्गता	४४५७	२०६६	४७७२	५६७२	१६९६७
दृष्टि सम्बन्धी अपाङ्गता %	०.४२	०.३२	०.१९	०.४४	०.३१
सुनाई सम्बन्धी अपाङ्गता	३८५९	१५४२	३६८४	४२५४	१३३३९
सुनाई सम्बन्धी अपाङ्गता %	०.३७	०.२४	०.१५	०.३३	०.२५
श्रवण सम्बन्धी अपाङ्गता	५३१	३३५	४४६	५०१	१८१३
श्रवण सम्बन्धी अपाङ्गता %	०.०५	०.०५	०.०२	०.०४	०.०३
स्वर बोलाई सम्बन्धी अपाङ्गता	३०७७	१३९८	२६८१	३४३२	१०५८८
स्वर बोलाई सम्बन्धी अपाङ्गता %	०.२९	०.२१	०.११	०.२७	०.१९
मानसिक अपाङ्गता	१२७६	७४०	१८०५	१५९९	५४२०
मानसिक अपाङ्गता %	०.१२	०.११	०.०७	०.१३	०.१०
बौद्धिक अपाङ्गता	७९३	३५५	९२५	९०६	२९७९
बौद्धिक अपाङ्गता %	०.०८	०.०५	०.०४	०.०७	०.०५
बहु अपाङ्गता	१८९९	८९२	१६०१	१९३७	६३२९

अपाङ्गताको प्रकार	हिमाली	पहाडी	काठमाण्डौ उपत्यका	भित्री मधेश	प्रदेश
बहु अपाङ्गता %	०.१८	०.१४	०.०७	०.१५	०.१२
जम्मा जनसङ्ख्या	१०४८७१७	६५०९९६	२४५५५९९	१२७८५०६	५४३३८१८

स्रोत: राष्ट्रिय जनगणना, २०६८ को नतिजाको आधारमा विश्लेषित

३. प्रशासनिक पहुँच अनुसार अपाङ्गताको अवस्था

अति दुर्गम, दुर्गम, मध्यम र सुगम क्षेत्रमा कुल अपाङ्गता कुल जनसङ्ख्याको क्रमशः ३.०, २.४५, २.११ र १.२२ प्रतिशत रहेको देखिन्छ। थप विवरण तालिका १४८ मा छ।

तालिका १४८: प्रशासनिक पहुँच अनुसार अपाङ्गताको अवस्था

अपाङ्गताको प्रकार	अति दुर्गम	दुर्गम	मध्यम	सुगम	प्रदेश
कुल अपाङ्गता	१८७७	१८७०४	२८०४४	३९९१७	८८५४२
कुल अपाङ्गता %	३.००	२.४५	२.११	१.२२	१.६३
शारीरिक अपाङ्गता	५९५	६९२४	१०१७८	१३४१०	३११०७
शारीरिक अपाङ्गता %	०.९५	०.९१	०.७७	०.४१	०.५७
दृष्टि सम्बन्धी अपाङ्गता	३६३	३३६७	५०९३	८१४४	१६९६७
दृष्टि सम्बन्धी अपाङ्गता %	०.५८	०.४४	०.३८	०.२५	०.३१
सुनाई सम्बन्धी अपाङ्गता	३४५	२९३६	४०४७	६०११	१३३३९
सुनाई सम्बन्धी अपाङ्गता %	०.५५	०.३९	०.३०	०.१८	०.२५
श्रवण सम्बन्धी अपाङ्गता	६३	४४७	५४९	७५४	१८१३
श्रवण सम्बन्धी अपाङ्गता %	०.१०	०.०६	०.०४	०.०२	०.०३
स्वर बोलाई सम्बन्धी अपाङ्गता	२१२	२३३३	३५५६	४४८७	१०५८८
स्वर बोलाई सम्बन्धी अपाङ्गता %	०.३४	०.३१	०.२७	०.१४	०.१९
मानसिक अपाङ्गता	८८	९१६	१५३३	२८८३	५४२०
मानसिक अपाङ्गता %	०.१४	०.१२	०.१२	०.०९	०.१०
बौद्धिक अपाङ्गता	४३	४७१	९९५	१४७०	२९७९
बौद्धिक अपाङ्गता %	०.०७	०.०६	०.०७	०.०४	०.०५
बहु अपाङ्गता	१६८	१३१०	२०९३	२७५८	६३२९
बहु अपाङ्गता %	०.२७	०.१७	०.१६	०.०८	०.१२
जम्मा	६२५४४	७६२०८१	१३२७१२	३२८२०८१	५४३३८१८

स्रोत: राष्ट्रिय जनगणना, २०६८ को नतिजाको आधारमा विश्लेषित

४. स्थानीय तहको समूह अनुसार अपाङ्गताको अवस्था

कुल अपाङ्गता सबैभन्दा बढी भएको स्थानीय तहलाई सबैभन्दा माथिल्लो क्रममा र उक्त प्रतिशत सबैभन्दा कम भएको स्थानीय तहलाई सबैभन्दा पुछारमा राख्ने क्रम अनुसार सबै स्थानीय तहलाई राखी सोको माथिल्लो क्रमबाट क्रमशः पहिलो ३०, दोश्रो ३०, तेश्रो ३० र अन्तिम २९ स्थानीय तह गरी चार वर्गमा विभाजन गरिएको छ। पहिलो, दोश्रो, तेश्रो र अन्तिम समूहका स्थानीय तहहरूमा कुल अपाङ्गता कुल जनसङ्ख्याको क्रमशः ३.०६, २.२८, १.८० र १.२२ प्रतिशत रहेको देखिन्छ। थप विवरण तालिका १४९ र अनुसूची ३० मा छ।

तालिका १४९: स्थानीय तहको समूह अनुसार अपाङ्गताको अवस्था

अपाङ्गताको प्रकार	पहिलो ३० स्थानीय तह	दोश्रो ३० स्थानीय तह	तेश्रो ३० स्थानीय तह	अन्तिम २९ स्थानीय तह	प्रदेश
कुल अपाङ्गता	२००८१	२१२०६	१८३७६	२८८७९	८८५४२
कुल अपाङ्गता %	३.०६	२.२८	१.८०	१.०२१	१.६३
शारीरिक अपाङ्गता	७११०	७२४९	६८७७	९८७१	३११०७
शारीरिक अपाङ्गता %	१.०८	०.७८	०.६७	०.३४९	०.५७
दृष्टि सम्बन्धी अपाङ्गता	३७०२	४५१२	३१७४	५५७९	१६९६७
दृष्टि सम्बन्धी अपाङ्गता %	०.५६	०.४९	०.३१	०.१९७	०.३१
सुनाई सम्बन्धी अपाङ्गता	३३९७	३१४९	२४३६	४३५७	१३३३९
सुनाई सम्बन्धी अपाङ्गता %	०.५२	०.३४	०.२४	०.१५४	०.२५
श्रवण सम्बन्धी अपाङ्गता	४४२	४८५	२९६	५९०	१८१३
श्रवण सम्बन्धी अपाङ्गता %	०.०७	०.०५	०.०३	०.०२१	०.०३
स्वर बोलाई सम्बन्धी अपाङ्गता	२३७५	२५०२	२४२२	३२८९	१०५८८
स्वर बोलाई सम्बन्धी अपाङ्गता %	०.३६	०.२७	०.२४	०.१९६	०.१९
मानसिक अपाङ्गता	१०२४	१११९	११०२	२१७५	५४२०
मानसिक अपाङ्गता %	०.१६	०.१२	०.११	०.०७७	०.१०
बौद्धिक अपाङ्गता	५५४	६५४	६६७	११०४	२९७९
बौद्धिक अपाङ्गता %	०.०८	०.०७	०.०७	०.०३९	०.०५
बहु अपाङ्गता	१४७७	१५३६	१४०२	१९१४	६३२९
बहु अपाङ्गता %	०.२२	०.१७	०.१४	०.०६८	०.१२
जम्मा	६५६४९२	९२८३३५	१०२१७८८	२८२७२०३	५४३३८१८

स्रोत: राष्ट्रिय जनगणना, २०६८ को नतिजाको आधारमा विश्लेषित

३.४ लोपोन्मुख जाति

नेपाल आदिवासी जनजाति महासंघको महासचिव डा. ओम गुरूडको संयोजकत्वमा गठित जनजाति वर्गीकरण कार्यदलले साक्षरता दर, पक्की घर, भूमिको स्वामित्व, व्यवसाय, भाषा, जनसङ्ख्या तथा स्नातक वा सोभन्दा माथिको शैक्षिक स्थितिको आधारमा तयार गरेको 'नेपालका आदिवासी जनजातिहरूको सूची'लाई २०६०।११।१८ को संघीय परिषद्बाट स्वीकृत गरिएको थियो। सो सूचीमा कुसुन्डा, बनकरिया, राउटे, सुरेल, हायु, राजी, किसान, लेप्चा, मेचे र कुशवाडीया गरी १० जातिलाई लोपोन्मुख जातिको रूपमा पहिचान गरिएको छ। सोही सूचीका आधारमा यस प्रदेशका ११ स्थानीय तहमा २६९२ जना उक्त जातिको मानिसहरूको बसोबास भएको देखिन्छ। थप विवरण तालिका १५० मा छ।

तालिका १५०: लोपोन्मुख जाति

क्र. सं.	स्थानीय तहको नाम	लोपोन्मुख जातिको %	लोपोन्मुख जातिको सङ्ख्या	कुल जनसङ्ख्या
१	रामेछाप नपा	२.६४	७५४	२८६१२
२	गोलन्जोर गापा	२.१५	४१५	१९३२९
३	कमलामाई नपा	१.३८	८८७	६४३८६
४	सुनकोसी गापा (सिन्धुली)	१.३३	२८५	२१४७३
५	रोशी गापा	०.१५	४४	२८७४६
६	मरिण गापा	०.१३	३५	२७८२२
७	मन्थली नपा	०.०७	३१	४५४१६
८	तीनपाटन गापा	०.०६	२२	३६४०५
९	दुधौली नपा	०.०५	३०	६५३०२
१०	ललितपुर मनपा	०.०२	७१	२८४९२२
११	काठमाण्डौं मनपा	०.०१	११८	९७५४५३
जम्मा		०.१७	२६९२	१५९७८६६
प्रदेश जम्मा		०.०५	२६९२	५४३३८१८

स्रोत: राष्ट्रिय जनगणना, २०६८ को नतिजाको आधारमा विश्लेषित

लोपोन्मुख जातिको सूचीमा रहेकाहरूमध्येबाट स्थानीय तहमा पहिचान गरिएका लोपोन्मुख जातिहरूको विवरण तालिका १५१ मा छ।

तालिका १५१: लोपोन्मुख जातिहरू

क्र. सं.	जिल्ला	स्थानीय तहको नाम	लोपोन्मुख जातजाति	सङ्ख्या
१	सिन्धुली	कमलामाई नगरपालिका	हायु	८८७
२	रामेछाप	रामेछाप नगरपालिका	हायु	७५४

क्र. सं.	जिल्ला	स्थानीय तहको नाम	लोपोन्मुख जातजाति	सङ्ख्या
३	सिन्धुली	गोलन्जोर गाउँपालिका	हायु	४१५
४	सिन्धुली	सुनकोसी गाउँपालिका	हायु	२८५
५	ललितपुर	ललितपुर महानगरपालिका	लेप्चा	७१
६	काभ्रेपलाञ्चोक	रोशी गाउँपालिका	हायु	४४
७	काठमाण्डौ	काठमाण्डौ महानगरपालिका	हायु	४१
			लेप्चा	२९
			मेचे	२८
			राजी	२०
८	सिन्धुली	मरीण गाउँपालिका	हायु	३५
९	रामेछाप	मन्थली नगरपालिका	हायु	३१
१०	सिन्धुली	दुधौली नगरपालिका	हायु	३०
११	सिन्धुली	तीनपाटन गाउँपालिका	हायु	२२
			जम्मा	२६९२

स्रोत: राष्ट्रिय जनगणना, २०६८ को नतिजाको आधारमा विश्लेषित

३.५ सिमान्तकृत समुदाय

नेपालका आदिवासी जनजातिहरूको सूची अनुसार माझी, सियार, ल्होमी (शिडसावा), थुदान, धानुक, चेपाङ, सतार(सन्थाल), थामी, झागड, बोटे, दुनुवार र बरामु गरी १२ जातिलाई अति सिमान्तकृत समूहको रूपमा पहिचान गरिएको छ। त्यसैगरी, सोही सूचीमा सनुवार, थारू, तामाङ, भुजेल, कुमाल, राजवंशी, गन्गाई, धिमाल, भोटे, दराई, ताजपुरिया, पहरी, तोक्पेगोला, फ्रि, मुगाल, लार्के, ल्होपा, दुरा र बालुङ गरी २० जातिलाई सिमान्तकृत समूहको रूपमा पहिचान गरिएको छ।

१. स्थानीय तहको प्रकार अनुसार सिमान्तकृत समुदायको अवस्था

राष्ट्रिय जनगणनाबाट प्राप्त जातजातिको तथ्यांकको विश्लेषणबाट गाउँपालिकाहरूमा अतिसिमान्तकृत समूह ५.७५ प्रतिशत र सिमान्तकृत समूह ४१.२८ प्रतिशत गरी कुल ४७.०३ प्रतिशत सिमान्तकृत समुदायको बसोबास भएको देखिन्छ। त्यसैगरी, नगरपालिकाहरूमा ३.०३ प्रतिशत अति सिमान्तकृत र २०.३५ प्रतिशत सिमान्तकृत गरी कुल २३.३९ प्रतिशत सिमान्तकृत समुदायको बसोबास भएको देखिन्छ। महानगर/उपमहानगरपालिकाहरूमा ०.६९ प्रतिशत अति सिमान्तकृत १३.१० प्रतिशत गरी कुल १३.७९ प्रतिशत सिमान्तकृत समुदायको बसोबास भएको देखिन्छ। थप विवरण तालिका १५२ र अनुसूची ३१ मा छ।

तालिका १५२: स्थानीय तहको प्रकार अनुसार सीमान्तकृत समुदाय

सिमान्त समूहको प्रकार	गाउँपालिका	नगरपालिका	महानगर/उपमहानगरपालिका	प्रदेश
अति सीमान्तकृत समूह जनसङ्ख्या	८५२१८	६८४८३	११७२७	१६५४२८
अति सीमान्तकृत समूह %	५.७५	३.०३	०.६९	३.०४
सीमान्तकृत समूह जनसङ्ख्या	६११७६३	४५९५९५	२२१८५९	१२९३२१७
सीमान्तकृत समूह %	४१.२८	२०.३५	१३.१०	२३.८०
कुल सीमान्तकृत समूह जनसङ्ख्या	६९६९८१	५२८०७८	२३३५८६	१४५८६४५
कुल सीमान्तकृत समूह %	४७.०३	२३.३९	१३.७९	२६.८४
कुल जनसङ्ख्या	१४८१९५७	२२५८१०९	१६९३७५२	५४३३८१८

स्रोत: राष्ट्रिय जनगणना, २०६८ को नतिजाको आधारमा विभेष्टित

२. भौगोलिक क्षेत्र अनुसार सिमान्तकृत समुदायको अवस्था

हिमाली क्षेत्रको स्थानीय तहमा अति सिमान्तकृत समूह ५.३८ प्रतिशत र सिमान्तकृत समूह २८.५८ प्रतिशत गरी कुल ३३.९६ प्रतिशत सिमान्तकृत समुदायको बसोबास भएको देखिन्छ भने पहाडी क्षेत्रको स्थानीय तहमा १.६१ प्रतिशत अति सिमान्तकृत र ३९.८९ प्रतिशत सिमान्तकृत गरी कुल ४१.५० प्रतिशत सिमान्तकृत समुदायको बसोबास रहेको देखिन्छ। त्यसैगरी, काठमाण्डौँ उपत्यकाका स्थानीय तहमा ०.५१ प्रतिशत अति सिमान्तकृत र १२.९४ प्रतिशत गरी कुल १३.४५ प्रतिशत सिमान्तकृत समुदायको बसोबास भएको देखिन्छ भने भित्री मधेशका स्थानीय तहमा ६.७२ प्रतिशत अति सिमान्तकृत समूह र ३२.५५ प्रतिशत सिमान्तकृत समूह गरी कुल ३९.२७ प्रतिशत सिमान्तकृत समुदायको बसोबास रहेको देखिन्छ। थप विवरण तालिका १५३ मा छ।

तालिका १५३: भौगोलिक क्षेत्र अनुसार सीमान्तकृत समुदाय

सिमान्त समूहको प्रकार	हिमाली	पहाडी	काठमाण्डौँ उपत्यका	भित्री मधेश	प्रदेश
अति सीमान्तकृत समूह जनसङ्ख्या	५६४१०	१०४९६	१२५७८	८५९४४	१६५४२८
अति सीमान्तकृत समूह %	५.३८	१.६१	०.५१	६.७२	३.०४
सीमान्तकृत समूह जनसङ्ख्या	२९९७०३	२५९६६५	३१७७५९	४१६०९०	१२९३२१७
सीमान्तकृत समूह %	२८.५८	३९.८९	१२.९४	३२.५५	२३.८०
कुल सीमान्तकृत समूह जनसङ्ख्या	३५६११३	२७०१६१	३३०३३७	५०२०३४	१४५८६४५
कुल सीमान्तकृत समूह %	३३.९६	४१.५०	१३.४५	३९.२७	२६.८४

सिमान्त समूहको प्रकार	हिमाली	पहाडी	काठमाण्डौ उपत्यका	भित्री मधेश	प्रदेश
कुल जनसङ्ख्या	१०४८७७७	६५०९९६	२४५५५९९	१२७८५०६	५४३३८१८

स्रोत: राष्ट्रिय जनगणना, २०६८ को नतिजाको आधारमा विक्षेपित

३. प्रशासनिक पहुँच अनुसार सिमान्तकृत समुदायको अवस्था

अति दुर्गम क्षेत्रका स्थानीय तहमा अतिसिमान्तकृत समूह ५.६१ प्रतिशत र सिमान्तकृत समूह ४९.०१ प्रतिशत गरी कुल ५४.६२ प्रतिशत सिमान्तकृत समुदायको बसोबास भएको देखिन्छ भने दुर्गम क्षेत्रको स्थानीय तहमा ७.०१ प्रतिशत अति सिमान्तकृत र ३६.८९ प्रतिशत सिमान्तकृत गरी कुल ४३.९० प्रतिशत सिमान्तकृत समुदायको बसोबास रहेको देखिन्छ। त्यसैगरी, मध्यम क्षेत्रका स्थानीय तहमा ५.०५ प्रतिशत अति सिमान्तकृत र ३५.९६ प्रतिशत गरी कुल ४१.०१ प्रतिशत सिमान्तकृत समुदायको बसोबास भएको देखिन्छ भने सुगम क्षेत्रका स्थानीय तहमा १.२७ प्रतिशत अति सिमान्तकृत समूह र १५.३६ प्रतिशत सिमान्तकृत समूह गरी कुल १६.६३ प्रतिशत सिमान्तकृत समुदायको बसोबास रहेको देखिन्छ। थप विवरण तालिका १५४ मा छ।

तालिका १५४: प्रशासनिक पहुँच अनुसार सीमान्तकृत समुदाय

सिमान्त समूहको प्रकार	अति दुर्गम	दुर्गम	मध्यम	सुगम	प्रदेश
अति सीमान्तकृत समूह जनसङ्ख्या	३५०८	५३३८७	६६९७०	४१५६३	१६५४२८
अति सीमान्तकृत समूह %	५.६१	७.०१	५.०५	१.२७	३.०४
सीमान्तकृत समूह जनसङ्ख्या	३०६५३	२८११२९	४७७२४१	५०४१९४	१२९३२१७
सीमान्तकृत समूह %	४९.०१	३६.८९	३५.९६	१५.३६	२३.८०
कुल सीमान्तकृत समूह जनसङ्ख्या	३४१६१	३३४५१६	५४४२११	५४५७५७	१४५८६४५
कुल सीमान्तकृत समूह %	५४.६२	४३.९०	४१.०१	१६.६३	२६.८४
कुल जनसङ्ख्या	६२५४४	७६२०८१	१३२७११२	३२८२०८१	५४३३८१८

स्रोत: राष्ट्रिय जनगणना, २०६८ को नतिजाको आधारमा विक्षेपित

४. स्थानीय तहको समूह अनुसार सिमान्तकृत समुदायको अवस्था

अति सिमान्तकृत र सिमान्तकृत गरी कुल सिमान्तकृत समुदायको प्रतिशत सबैभन्दा बढी भएको स्थानीय तहलाई माथिल्लो क्रममा र उक्त प्रतिशत सबैभन्दा कम भएको स्थानीय तहलाई पुछारमा राखेर क्रम अनुसार सबै स्थानीय तहलाई राखी सोको माथिल्लो क्रमबाट क्रमशः पहिलो ३०, दोश्रो ३०, तेस्रो ३० र अन्तिम २९ स्थानीय तह गरी चार समूह/चौथाइमा वर्गीकरण गरिएको छ। जस अनुसार पहिलो ३० स्थानीय तहमा अतिसिमान्तकृत समूह ४.९६ प्रतिशत र सिमान्तकृत समूह ६५.५५ प्रतिशत गरी कुल ७०.५१ प्रतिशत सिमान्तकृत समुदायको बसोबास भएको देखिन्छ भने दोश्रो ३० स्थानीय तहमा ११.१०

प्रतिशत अति सिमान्तकृत र ३२.२४ प्रतिशत सिमान्तकृत गरी कुल ४३.३४ प्रतिशत सिमान्तकृत समुदायको बसोबास रहेको देखिन्छ। त्यसैगरी, तेश्रो ३० स्थानीय तहमा २.२५ प्रतिशत अति सिमान्तकृत र २७.५० प्रतिशत सिमान्तकृत गरी कुल २९.७४ प्रतिशत सिमान्तकृत समुदायको बसोबास भएको देखिन्छ भने अन्तिम २९ स्थानीय तहमा ०.६५ प्रतिशत अति सिमान्तकृत समूह र ११.५० प्रतिशत सिमान्तकृत समूह गरी कुल १२.१५ प्रतिशत सिमान्तकृत समुदायको बसोबास रहेको देखिन्छ। थप विवरण तालिका १५५ र अनुसूची ३२ छ।

तालिका १५५: स्थानीय तहको समूह अनुसार सीमान्तकृत समुदाय

सिमान्त समूहको प्रकार	पहिलो ३० स्थानीय तह	दोश्रो ३० स्थानीय तह	तेश्रो ३० स्थानीय तह	अन्तिम २९ स्थानीय तह	प्रदेश जम्मा
अति सीमान्तकृत समूह जनसङ्ख्या	२८९८७	९२३७७	२५२५७	१८८०७	१६५४२८
अति सीमान्तकृत समूह %	४.९६	११.१०	२.२५	०.६५	३.०४
सीमान्तकृत समूह जनसङ्ख्या	३८२९४८	२६८३७७	३०९२७१	३३२६२१	१२९३२१७
सीमान्तकृत समूह %	६५.५५	३२.२४	२७.५०	११.५०	२३.८०
कुल सीमान्तकृत समूह जनसङ्ख्या	४११९३५	३६०७५४	३३४५२८	३५१४२८	१४५८६४५
कुल सीमान्तकृत समूह %	७०.५१	४३.३४	२९.७४	१२.१५	२६.८४
कुल जनसङ्ख्या	५८४२१७	८३२३७४	११२४६९४	२८९२५३३	५४३३८१८

स्रोत: राष्ट्रिय जनगणना, २०६८ को नतिजाको आधारमा विश्लेषित

३.६ सुविधाबाट वञ्चित समुदाय

नेपालका आदिवासी जनजातिहरूको सूचीमा गुरुङ, मगर, राई, लिम्बु, छैरोतन, ताड्वे, तीनगाउँले थकाली, बाहगाउँले, माफाली थकाली, शेर्पा, याक्खा, छन्त्याल, जिरेल, ब्याँसी र ह्योल्मो गरी १५ जातिलाई सुविधाबाट वञ्चित समुदायको रूपमा पहिचान गरिएको छ।

१. स्थानीय तहको प्रकार अनुसार सुविधाबाट वञ्चित समुदाय

गाउँपालिका, नगरपालिका र महानगर/उपमहानगरपालिकामा क्रमशः १०.६८, ८.६७ र ११.१५ प्रतिशत सुविधाबाट वञ्चित समुदायको बसोबास रहेको देखिन्छ। थप विवरण तालिका १५६ मा छ।

तालिका १५६: स्थानीय तहको प्रकार अनुसार सुविधाबाट वञ्चित समुदाय

विवरण	गाउँपालिका	नगरपालिका	महानगर/उपमहानगरपालिका	प्रदेश
सुविधाबाट वञ्चित जनसङ्ख्या	१५८३२६	१९५८२३	१८८८३६	५४२९८५
कुल जनसङ्ख्या	१४८१९५७	२२५८१०९	१६९३७५२	५४३३८१८
सुविधाबाट वञ्चित समूह %	१०.६८	८.६७	११.१५	९.९९

स्रोत: राष्ट्रिय जनगणना, २०६८ को नतिजाको आधारमा विश्लेषित

२. भौगोलिक क्षेत्र अनुसार सुविधाबाट वञ्चित समुदायको अवस्था

हिमाली, पहाडी, काठमाण्डौं उपत्यका र भित्री मधेशमा क्रमशः ११.१५, ५.५६, ९.८९ र ११.४९ प्रतिशत सुविधाबाट वञ्चित समुदायको बसोबास रहेको देखिन्छ। थप विवरण तालिका १५७ मा छ।

तालिका १५७: भौगोलिक क्षेत्र अनुसार सुविधाबाट वञ्चित समुदाय

विवरण	हिमाली	पहाडी	काठमाण्डौं उपत्यका	भित्री मधेश	प्रदेश
सुविधाबाट वञ्चित जनसङ्ख्या	११६९१८	३६२२४	२४२९५४	१४६८८९	५४२९८५
कुल जनसङ्ख्या	१०४८७१७	६५०९९६	२४५५५९९	१२७८५०६	५४३३८१८
सुविधाबाट वञ्चित समूह %	११.१५	५.५६	९.८९	११.४९	९.९९

स्रोत: राष्ट्रिय जनगणना, २०६८ को नतिजाको आधारमा विश्लेषित

३. प्रशासनिक पहुँच अनुसार सुविधाबाट वञ्चित समुदायको अवस्था

अति दुर्गम, दुर्गम, मध्यम र सुगम क्षेत्रमा क्रमशः ११.८०, १०.६४, ९.९६ र ९.८२ प्रतिशत सुविधाबाट वञ्चित समुदायको बसोबास रहेको देखिन्छ। थप विवरण तालिका १५८ मा छ।

तालिका १५८: प्रशासनिक पहुँच अनुसार सुविधाबाट वञ्चित समुदाय

विवरण	अति दुर्गम	दुर्गम	मध्यम	सुगम	प्रदेश
सुविधाबाट वञ्चित जनसङ्ख्या	७३८०	८१०६५	१३२२३९	३२२३०१	५४२९८५
कुल जनसङ्ख्या	६२५४४	७६२०८१	१३२७११२	३२८२०८१	५४३३८१८
सुविधाबाट वञ्चित समूह %	११.८०	१०.६४	९.९६	९.८२	९.९९

स्रोत: राष्ट्रिय जनगणना, २०६८ को नतिजाको आधारमा विश्लेषित

४. स्थानीय तहको समूह अनुसार सुविधाबाट वञ्चित समुदायको अवस्था

सुविधाबाट वञ्चित समुदायको प्रतिशत सबैभन्दा भएको स्थानीय तहलाई सबैभन्दा माथिल्लो क्रममा र उक्त प्रतिशत सबैभन्दा कम भएको स्थानीय तहलाई पुछारमा राखेर क्रम अनुसार सबै स्थानीय तहलाई राखी सोको माथिल्लो क्रमबाट क्रमशः पहिलो ३०, दोश्रो ३०, तेश्रो ३० र अन्तिम २९ स्थानीय तह गरी चार समूह/चौथाइमा वर्गीकरण गरिएको छ। पहिलो, दोश्रो, तेश्रो र अन्तिम समूहका स्थानीय तहहरूमा क्रमशः १८.९९, १०.०४, ५.१८ र २.०८ प्रतिशत सुविधाबाट वञ्चित समुदायको बसोबास रहेको देखिन्छ। थप विवरण तालिका १५९ र अनुसूची ३३ मा छ।

तालिका १५९: स्थानीय तहको समूह अनुसार सुविधाबाट वञ्चित समुदाय

विवरण	पहिलो ३० स्थानीय तह	दोश्रो ३० स्थानीय तह	तेस्रो ३० स्थानीय तह	अन्तिम २९ स्थानीय तह	प्रदेश जम्मा
सुविधाबाट वञ्चित जनसङ्ख्या	२२५११२	२४९९३४	५२३४७	१५५९२	५४२९८५
कुल जनसङ्ख्या	११८५३२२	२४८८९८३	१०११०१८	७४८४९५	५४३३८१८
सुविधाबाट वञ्चित समूह %	१८.९९	१०.०४	५.१८	२.०८	९.९९

स्रोत: राष्ट्रिय जनगणना, २०६८ को नतिजाको आधारमा विश्लेषित

३.७ दलित समुदाय

१. स्थानीय तहको प्रकार अनुसार दलित समुदायको अवस्था

गाउँपालिका, नगरपालिका, महानगर/उपमहानगरपालिकाहरूमा दलित समुदायको हिस्सा क्रमशः ७.६८, ५.६७ र ३.९६ प्रतिशत रहेको देखिन्छ। प्रतिशतका हिसाबले गाउँपालिकाहरूमा दलित समुदायको बसोबास अन्य स्थानीय तहको तुलनामा बढी रहेको देखिन्छ। थप विवरण तालिका १६० मा छ।

तालिका १६०: स्थानीय तहको प्रकार अनुसार दलित समुदाय

विवरण	गाउँपालिका	नगरपालिका	महानगर/उपमहानगरपालिका	प्रदेश
दलित जनसङ्ख्या	११३८४०	१२८०६२	६७०८९	३०८९९१
कुल जनसङ्ख्या	१४८१९५७	२२५८१०९	१६९३७५२	५४३३८१८
दलितको प्रतिशत	७.६८	५.६७	३.९६	५.६९

स्रोत: राष्ट्रिय जनगणना, २०६८ को नतिजाको आधारमा विश्लेषित

२. भौगोलिक क्षेत्र अनुसार दलित समुदायको अवस्था

हिमाली, पहाडी, काठमाण्डौँ उपत्यका र भित्री मधेशमा दलित समुदायको हिस्सा क्रमशः ९.११, ६.४९, २.७९ र ८.०३ प्रतिशत रहेको देखिन्छ। प्रतिशतका हिसाबले हिमाली, भित्री मधेश र पहाडी क्षेत्रमा दलित समुदायको बसोबास अन्य स्थानीय तहको तुलनामा बढी रहेको देखिन्छ। थप विवरण तालिका १६१ मा छ।

तालिका १६१: भौगोलिक क्षेत्र अनुसार दलित समुदाय

विवरण	हिमाली	पहाडी	काठमाण्डौँ उपत्यका	भित्री मधेश	प्रदेश
दलित जनसङ्ख्या	९५५६२	४२२१८	६८५४९	१०२६६२	३०८९९१
कुल जनसङ्ख्या	१०४८७१७	६५०९९६	२४५५५९९	१२७८५०६	५४३३८१८
दलितको प्रतिशत	९.११	६.४९	२.७९	८.०३	५.६९

स्रोत: राष्ट्रिय जनगणना, २०६८ को नतिजाको आधारमा विश्लेषित

३. प्रशासनिक पहुँच अनुसार दलित समुदायको अवस्था

अति दुर्गम, दुर्गम, मध्यम र सुगम क्षेत्रमा दलित समुदायको बसोबास क्रमशः ७.२२, ८.२९, ८.१६ र ४.०५ प्रतिशत रहेको देखिन्छ। प्रतिशतका हिसाबले सुगम बाहेक अन्य क्षेत्रमा दलित समुदायको बसोबास बढी रहेको देखिन्छ। थप विवरण तालिका १६२ मा छ।

तालिका १६२: प्रशासनिक पहुँच अनुसार दलित समुदाय

विवरण	अति दुर्गम	दुर्गम	मध्यम	सुगम	प्रदेश
दलित जनसङ्ख्या	४५१४	६३२०७	१०८३३२	१३२९३८	३०८९९१
कुल जनसङ्ख्या	६२५४४	७६२०८१	१३२७११२	३२८२०८१	५४३३८१८
दलितको प्रतिशत	७.२२	८.२९	८.१६	४.०५	५.६९

स्रोत: राष्ट्रिय जनगणना, २०६८ को नतिजाको आधारमा विश्लेषित

४. स्थानीय तहको समूह अनुसार दलित समुदायको अवस्था

दलित समुदायको प्रतिशत सबैभन्दा बढी भएको स्थानीय तहलाई सबैभन्दा माथिल्लो क्रममा र उक्त प्रतिशत सबैभन्दा कम भएको स्थानीय तह पुछारमा राखेर क्रम अनुसार सबै स्थानीय तहलाई राखी सोको माथिल्लो क्रमबाट क्रमशः पहिलो ३०, दोश्रो ३०, तेश्रो ३० र अन्तिम २९ स्थानीय तह गरी चार वर्गमा विभाजन गरिएको छ। पहिलो, दोश्रो, तेश्रो र अन्तिम २९ स्थानीय तहका स्थानीय तहहरूमा दलित समुदायको बसोबास क्रमशः ११.९७, ७.२६, ४.७१ र २.५५ प्रतिशत रहेको देखिन्छ। थप विवरण तालिका १६३ र अनुसूची ३४ मा छ।

तालिका १६३: स्थानीय तहको समूह अनुसार दलित समुदाय

विवरण	पहिलो ३० स्थानीय तह	दोश्रो ३० स्थानीय तह	तेश्रो ३० स्थानीय तह	अन्तिम २९ स्थानीय तह	प्रदेश जम्मा
दलित जनसङ्ख्या	१३३५४२	६४७४२	५०६३९	६००६८	३०८९९१
कुल जनसङ्ख्या	१११५५०६	८९१४४७	१०७४०६५	२३५२८००	५४३३८१८
दलितको प्रतिशत	११.९७	७.२६	४.७१	२.५५	५.६९

स्रोत: राष्ट्रिय जनगणना, २०६८ को नतिजाको आधारमा विश्लेषित

३.८ बाल विवाह भएको जनसङ्ख्या

प्रचलित कानून अनुसार २० वर्ष नपुग्दै गरिने विवाहलाई बाल विवाहको रूपमा लिने गरिन्छ। यहाँ “बाल विवाह भएको जनसङ्ख्या” भन्नाले जनगणनाको क्रममा २० वर्ष मुनिको उमेरमा विवाह भएको भनी उल्लेख भएका सबै उमेर समूहको जनसङ्ख्या भन्ने जनाउँछ। २० वर्षमुनिका र सोभन्दा माथिका सबै उमेर समूहका मानिसहरू जसको विवाह २० वर्ष नपुग्दै भएको हुन्छ, तिनीहरू सबै यसमा समावेश भएको

हुन्छ। अर्को शब्दमा, “बाल विवाह भएको जनसङ्ख्या” मा सर्वेक्षणको क्रममा २० वर्ष नपुगे पनि विवाह भैसकेका २ बाबु-आमा तथा हजुरबा-हजुरआमाको विवाह हुँदाको उमेर २० वर्ष नपुगेको रहेछ भने उनीहरू पनि बाल विवाह भएको जनसङ्ख्यामा समावेश भएको हुन्छ। जनगणनाको समयमा २० वर्ष नपुगे पनि विवाह भैसकेकाको मात्र तथ्याङ्क निकाल्न कठिन भएकोले २० वर्ष नपुगै विवाह भएका सबै मानिसको सङ्ख्यालाई लिइएको हो। यसले कुल विवाहित जनसङ्ख्यामा बाल विवाह गर्ने जनसङ्ख्या कति छ भन्ने जानकारी दिन्छ। यसले बाल विवाहसम्बन्धी हालको अवस्थालाई ठ्याक्रे चित्रण नगरेपनि त्यसको सामान्य अनुमान लगाउन मद्दत गर्दछ।

१. स्थानीय तहको प्रकार अनुसार बाल विवाह भएको जनसङ्ख्या

गाउँपालिकाहरूको कुल विवाहित जनसङ्ख्याको ६०.९८ प्रतिशत मानिसले २० वर्ष नपुगै विवाह गरेको देखिन्छ। यसमा बाल विवाह गर्ने पुरुषहरूको हिस्सा ४६.२१ प्रतिशत छ भने महिलाको हिस्सा सोभन्दा धेरै अर्थात् ७२.८८ प्रतिशत भएको देखिन्छ। नगरपालिकाहरूको कुल विवाहित जनसङ्ख्याको ५२.८५ प्रतिशत मानिसले २० वर्ष नपुगै विवाह गरेको देखिन्छ। यसमा बाल विवाह गर्ने पुरुषहरूको हिस्सा ४६.२१ प्रतिशत छ भने महिलाको ६७.५५ प्रतिशत भएको देखिन्छ। महानगर/उपमहानगरपालिकामा भने कुल विवाहित जनसङ्ख्याको ३७.१३ प्रतिशत मानिसले २० वर्ष नपुगै विवाह गरेको देखिन्छ। यसमा बाल विवाह गर्ने पुरुषहरूको हिस्सा केवल २०.१६ प्रतिशत छ भने महिलाको हिस्सा ५२.४९ प्रतिशत भएको देखिन्छ। थप विवरण तालिका १६४ मा छ।

तालिका १६४: स्थानीय तहको प्रकार अनुसार बाल विवाह भएको जनसङ्ख्या

विवरण	गाउँपालिका	नगरपालिका	महानगर/उपमहानगरपालिका	प्रदेश
जम्मा विवाहित सङ्ख्या	७४१५४६	१३४०२००	७३८७६०	२८२०५०६
२० वर्ष मुनिको कुल विवाहित सङ्ख्या	४५२२१९	७०८२७२	२७४३००	१४३४७९१
२० वर्ष मुनिको कुल विवाह %	६०.९८	५२.८५	३७.१३	५०.८७
जम्मा पुरुष विवाहित सङ्ख्या	३३०८०४	५९७७३०	३५०९४३	१२७९४७७
२० वर्ष मुनिको पुरुष विवाहित सङ्ख्या	१५२८५५	२०६७६०	७०७३४	४३०३४९
२० वर्ष मुनिको पुरुष विवाह %	४६.२१	३४.५९	२०.१६	३३.६३
जम्मा महिला विवाहित सङ्ख्या	४१०७४२	७४२४७०	३८७८१७	१५४१०२९
२० वर्ष मुनिको महिला विवाहित सङ्ख्या	२९९३६४	५०१५१२	२०३५६६	१००४४४२
२० वर्ष मुनिको महिला विवाह %	७२.८८	६७.५५	५२.४९	६५.१८

स्रोत: राष्ट्रिय जनगणना, २०६८ को नतिजाको आधारमा विश्लेषित

२. भौगोलिक क्षेत्र अनुसार बाल विवाह भएको जनसङ्ख्या

हिमाली क्षेत्रका स्थानीय तहको कुल विवाहित जनसङ्ख्याको ५९.६८ प्रतिशत मानिसले २० वर्ष नपुग्दै विवाह गरेको देखिन्छ। यसमा बाल विवाह गर्ने पुरुषहरूको हिस्सा ४३.४६ प्रतिशत छ भने महिलाको हिस्सा सोभन्दा धेरै अर्थात् ७१.९१ प्रतिशत भएको देखिन्छ। पहाडी क्षेत्रको स्थानीय तहको कुल विवाहित जनसङ्ख्याको ६०.८५ प्रतिशत मानिसले २० वर्ष नपुग्दै विवाह गरेको देखिन्छ। यसमा बाल विवाह गर्ने पुरुषहरूको हिस्सा ४५.९४ प्रतिशत छ भने महिलाको ७२.७८ प्रतिशत भएको देखिन्छ। काठमाण्डौं उपत्यकाका स्थानीय तहको कुल विवाहित जनसङ्ख्याको ४०.६२ प्रतिशत मानिसले २० वर्ष नपुग्दै विवाह गरेको देखिन्छ। यसमा बाल विवाह गर्ने पुरुषहरूको हिस्सा केवल २३.९५ प्रतिशत छ भने महिलाको हिस्सा ५५.४४ प्रतिशत भएको देखिन्छ। भित्री मधेशका स्थानीय तहको कुल विवाहित जनसङ्ख्याको ५८.८० प्रतिशत मानिसले २० वर्ष नपुग्दै विवाह गरेको देखिन्छ। यसमा बाल विवाह गर्ने पुरुषहरूको हिस्सा केवल ३९.३७ प्रतिशत छ भने महिलाको हिस्सा ७३.९२ प्रतिशत भएको देखिन्छ। थप विवरण तालिका १६५ मा छ।

तालिका १६५: भौगोलिक क्षेत्र अनुसार बाल विवाह भएको जनसङ्ख्या

विवरण	हिमाली	पहाडी	काठमाण्डौं उपत्यका	भित्री मधेश	प्रदेश
जम्मा विवाहित सङ्ख्या	५३८४०१	३४०६९९	१२९४१५१	६४७२५५	२८२०५०६
२० वर्ष मुनिको कुल विवाहित सङ्ख्या	३२१२९४	२०७३०१	५२५६३३	३८०५६३	१४३४७९१
२० वर्ष मुनिको कुल विवाह %	५९.६८	६०.८५	४०.६२	५८.८०	५०.८७
जम्मा पुरुष विवाहित सङ्ख्या	२३४८४१	१५२२३८	६०९११२	२८३२८६	१२७९४७७
२० वर्ष मुनिको पुरुष विवाहित सङ्ख्या	१०३००३	६९९४५	१४५८८०	१११५२१	४३०३४९
२० वर्ष मुनिको पुरुष विवाह %	४३.८६	४५.९४	२३.९५	३९.३७	३३.६३
जम्मा महिला विवाहित सङ्ख्या	३०३५६०	१८८४६१	६८५०३९	३६३९६९	१५४१०२९
२० वर्ष मुनिको महिला विवाहित सङ्ख्या	२१८२९१	१३७३५६	३७९७५३	२६९०४२	१००४४४२
२० वर्ष मुनिको महिला विवाह %	७१.९१	७२.८८	५५.४४	७३.९२	६५.१८

स्रोत: राष्ट्रिय जनगणना, २०६८ को नतिजाको आधारमा विश्लेषित

३. प्रशासनिक पहुँच अनुसार बाल विवाह भएको जनसङ्ख्या

अति दुर्गम क्षेत्रका स्थानीय तहको कुल विवाहित जनसङ्ख्याको ५९.१५ प्रतिशत मानिसले २० वर्ष नपुग्दै विवाह गरेको देखिन्छ। यसमा बाल विवाह गर्ने पुरुषहरूको हिस्सा ४५.५४ प्रतिशत छ भने महिलाको हिस्सा सोभन्दा धेरै अर्थात् ६९.१५ प्रतिशत भएको देखिन्छ। दुर्गम क्षेत्रको स्थानीय तहको कुल विवाहित जनसङ्ख्याको ६०.०९ प्रतिशत मानिसले २० वर्ष नपुग्दै विवाह गरेको देखिन्छ। यसमा बाल विवाह गर्ने पुरुषहरूको हिस्सा ४५.४५ प्रतिशत छ भने महिलाको ७१.४९ प्रतिशत भएको देखिन्छ। मध्यम क्षेत्रका स्थानीय तहको कुल विवाहित जनसङ्ख्याको ६२.२३ प्रतिशत मानिसले २० वर्ष नपुग्दै विवाह गरेको देखिन्छ। यसमा बाल विवाह गर्ने पुरुषहरूको हिस्सा केवल ४६.२९ प्रतिशत छ भने महिलाको हिस्सा ७५.०१ प्रतिशत भएको देखिन्छ। सुगम क्षेत्रका स्थानीय तहको कुल विवाहित जनसङ्ख्याको ४४.२५ प्रतिशत मानिसले २० वर्ष नपुग्दै विवाह गरेको देखिन्छ। यसमा बाल विवाह गर्ने पुरुषहरूको हिस्सा केवल २६.१९ प्रतिशत छ भने महिलाको हिस्सा ५९.७० प्रतिशत भएको देखिन्छ। थप विवरण तालिका १६६ मा छ।

तालिका १६६: प्रशासनिक पहुँच अनुसार बाल विवाह भएको जनसङ्ख्या

विवरण	अति दुर्गम	दुर्गम	मध्यम	सुगम	प्रदेश
जम्मा विवाहित सङ्ख्या	३१९७४	३७९१४७	६७७९३५	१७३१४५०	२८२०५०६
२० वर्ष मुनिको कुल विवाहित सङ्ख्या	१८९१२	२२७८३३	४२१९०३	७६६१४३	१४३४७९१
२० वर्ष मुनिको कुल विवाह %	५९.१५	६०.०९	६२.२३	४४.२५	५०.८७
जम्मा पुरुष विवाहित सङ्ख्या	१३५४४	१६६००५	३०१६३३	७९८२९५	१२७९४७७
२० वर्ष मुनिको पुरुष विवाहित सङ्ख्या	६१६८	७५४४९	१३९६३९	२०९०९३	४३०३४९
२० वर्ष मुनिको पुरुष विवाह %	४५.५४	४५.४५	४६.२९	२६.१९	३३.६३
जम्मा महिला विवाहित सङ्ख्या	१८४३०	२१३१४२	३७६३०२	९३३१५५	१५४१०२९
२० वर्ष मुनिको महिला विवाहित सङ्ख्या	१२७४४	१५२३८४	२८२२६४	५५७०५०	१००४४४२
२० वर्ष मुनिको महिला विवाह %	६९.१५	७१.४९	७५.०१	५९.७०	६५.१८

स्रोत: राष्ट्रिय जनगणना, २०६८ को नतिजाको आधारमा विश्लेषित

४. स्थानीय तहको समूह अनुसार बाल विवाह भएको जनसङ्ख्या

बाल विवाह गरेका जनसङ्ख्याको प्रतिशत सबैभन्दा बढी भएको स्थानीय तहलाई सबैभन्दा माथि र सो प्रतिशत सबैभन्दा कम भएको स्थानीय तहलाई पुछारमा राख्ने क्रम अनुसार सबै स्थानीय तहलाई राखी सोको माथिल्लो क्रमबाट क्रमशः पहिलो ३०, दोश्रो ३०, तेश्रो ३० र अन्तिम २९ स्थानीय तह गरी चार समूहमा वर्गीकरण गरी बाल विवाह भएको जनसङ्ख्याको विवरण यहाँ प्रस्तुत गरिएको छ। सो अनुसार पहिलो ३० स्थानीय तहको कुल विवाहित जनसङ्ख्याको ६६.१५ प्रतिशत मानिसले २० वर्ष नपुग्दै विवाह गरेको देखिन्छ। यसमा बाल विवाह गर्ने पुरुषहरूको हिस्सा ५१.५० प्रतिशत छ भने महिलाको हिस्सा सोभन्दा धेरै अर्थात ७७.८७ प्रतिशत भएको देखिन्छ। दोश्रो ३० स्थानीय तहको कुल विवाहित जनसङ्ख्याको ६१.५० प्रतिशत मानिसले २० वर्ष नपुग्दै विवाह गरेको देखिन्छ। यसमा बाल विवाह गर्ने पुरुषहरूको हिस्सा ४४.८४ प्रतिशत छ भने महिलाको ७४.४३ प्रतिशत भएको देखिन्छ। तेश्रो ३० स्थानीय तहको कुल विवाहित जनसङ्ख्याको ५७.०४ प्रतिशत मानिसले २० वर्ष नपुग्दै विवाह गरेको देखिन्छ। यसमा बाल विवाह गर्ने पुरुषहरूको हिस्सा केवल ३९.८० प्रतिशत छ भने महिलाको हिस्सा ७०.४० प्रतिशत भएको देखिन्छ। अन्तिम २९ स्थानीय तहको कुल विवाहित जनसङ्ख्यामध्ये ४२.४८ प्रतिशत मानिसले २० वर्ष नपुग्दै विवाह गरेको देखिन्छ। यसमा बाल विवाह गर्ने पुरुषहरूको हिस्सा केवल २४.९३ प्रतिशत छ भने महिलाको हिस्सा ५७.७४ प्रतिशत भएको देखिन्छ। थप विवरण तालिका १६७ र अनुसूची ३५ मा छ।

तालिका १६७: स्थानीय तहको समूह अनुसार बाल विवाह भएको जनसङ्ख्या

विवरण	पहिलो ३० स्थानीय तह	दोश्रो ३० स्थानीय तह	तेश्रो ३० स्थानीय तह	अन्तिम २९ स्थानीय तह	प्रदेश
जम्मा विवाहित सङ्ख्या	३८८७४७	४३९७८८	४१८४८२	१५७३४८९	२८२०५०६
२० वर्ष मुनिको कुल विवाहित सङ्ख्या	२५७१४४	२७०४५३	२३८७२२	६६८४७२	१४३४७९१
२० वर्ष मुनिको कुल विवाह %	६६.१५	६१.५०	५७.०४	४२.४८	५०.८७
जम्मा पुरुष विवाहित सङ्ख्या	१७२७६२	१९२२९५	१८२६४५	७३१७७५	१२७९४७७
२० वर्ष मुनिको पुरुष विवाहित सङ्ख्या	८८९६६	८६२३२	७२६८८	१८२४६३	४३०३४९
२० वर्ष मुनिको पुरुष विवाह %	५१.५०	४४.८४	३९.८०	२४.९३	३३.६३
जम्मा महिला विवाहित सङ्ख्या	२१५९८५	२४७४९३	२३५८३७	८४५७१४	१५४१०२९

विवरण	पहिलो ३० स्थानीय तह	दोश्रो ३० स्थानीय तह	तेस्रो ३० स्थानीय तह	अन्तिम २९ स्थानीय तह	प्रदेश
२० वर्ष मुनिको महिला विवाहित सङ्ख्या	१६८१७८	१८४२२१	१६६०३४	४८६००९	१००४४४२
२० वर्ष मुनिको महिला विवाह %	७७.८७	७४.४३	७०.४०	५७.७४	६५.१८

स्रोत: राष्ट्रिय जनगणना, २०६८ को नतिजाको आधारमा विश्लेषित

परिच्छेद चार: परिवारको आर्थिक अवस्था

४.१ घरको अवस्था

क. ढलान पिल्लरको जग भएको परिवारको विवरण

१. स्थानीय तहको प्रकार अनुसार ढलान पिल्लरको जग भएको परिवारको विवरण

गाउँपालिकाहरूमा ढलान पिल्लरवाला जग भएको परिवार केवल ०.९७ प्रतिशत छ भने नगरपालिकाहरूमा त्यस्तो परिवार २१.३८ प्रतिशत छ। महानगर/उपमहानगरपालिकाहरूमा ढलान पिल्लरवाला जग भएको घरमा बस्ने परिवार ३५.८६ प्रतिशत देखिन्छ। थप विवरण तालिका १६८ मा छ।

तालिका १६८: स्थानीय तहको प्रकार अनुसार ढलान पिल्लरको जग भएको परिवार

स्थानीय तहको प्रकार	जम्मा परिवार सङ्ख्या	ढलान पिल्लरवाला जग भएको परिवार सङ्ख्या	ढलान पिल्लरवाला जग भएको परिवार %
गाउँपालिका	३१४७३९	३०५४	०.९७
नगरपालिका	५२६५५२	११२५६४	२१.३८
महानगर/उपमहानगरपालिका	४२७८५३	१५३४१४	३५.८६

स्रोत: राष्ट्रिय जनगणना, २०६८ को नतिजाको आधारमा विश्लेषित

२. भौगोलिक क्षेत्र अनुसार ढलान पिल्लरको जग भएको परिवार

ढलान पिल्लरवाला जग भएको घरमा बस्ने परिवारको हिस्सा हिमाली, पहाडी, काठमाण्डौँ उपत्यका र भित्री मधेशमा क्रमशः २.७७, ४.४७, ३९.४४ र ९.५८ प्रतिशत देखिन्छ। थप विवरण तालिका १६९ मा छ।

तालिका १६९: भौगोलिक क्षेत्र अनुसार ढलान पिल्लरको जग भएको परिवार

भौगोलिक क्षेत्र	जम्मा भएको परिवार सङ्ख्या	ढलान पिल्लरवाला जग भएको परिवार सङ्ख्या	ढलान पिल्लरवाला जग भएको परिवार %
हिमाली	२३९७५९	६६३४	२.७७
पहाडी	१३९८४५	६२५०	४.४७
काठमाण्डौँ उपत्यका	६१३६०६	२२९७१८	३७.४४
भित्री मधेश	२७५९३४	२६४३०	९.५८
प्रदेश	१२६९१४४	२६९०३२	२१.२०

स्रोत: राष्ट्रिय जनगणना, २०६८ को नतिजाको आधारमा विश्लेषित

३. प्रशासनिक पहुँच अनुसार ढलान पिल्लरको जग भएको परिवारको विवरण

ढलान पिल्लरवाला जग भएको घरमा बस्ने परिवारको हिस्सा सबैभन्दा बढी सुगम क्षेत्रमा र त्यसपछि क्रमशः दुर्गम र अति दुर्गम क्षेत्रमा देखिन्छ। अति दुर्गम र दुर्गम क्षेत्रमा १ प्रतिशतभन्दा कम परिवारको मात्र ढलान पिल्लरवाला जग भएको घर छ भने मध्यम र सुगम क्षेत्रमा उक्त हिस्सा क्रमशः ३.०१ र ३२.३४ प्रतिशत देखिन्छ। थप विवरण तालिका १७० मा छ।

तालिका १७०: प्रशासनिक पहुँच अनुसार ढलान पिल्लरको जग भएको परिवार

प्रशासनिक पहुँच	जम्मा भएको परिवार सङ्ख्या	ढलानपिल्लरवाला जग भएको परिवार सङ्ख्या	ढलानपिल्लरवाला जग भएको परिवार %
अति दुर्गम	१४०६७	२	०.०१
दुर्गम	१६५६१९	५२०	०.३१
मध्यम	२८५८५४	८६१८	३.०१
सुगम	८०३६०४	२५९८९२	३२.३४

स्रोत: राष्ट्रिय जनगणना, २०६८ को नतिजाको आधारमा विश्लेषित

४. स्थानीय तहको समूह अनुसार ढलान पिल्लरको जग भएको परिवारको विवरण

ढलान पिल्लरवाला जग भएको घरमा बस्ने परिवारको हिस्सा सबैभन्दा बढी भएको स्थानीय तहलाई सबैभन्दा माथिल्लो क्रममा र सो हिस्सा सबैभन्दा कम भएको स्थानीय तहलाई पुछारमा राख्ने क्रम अनुसार सबै स्थानीय तहलाई राखी सोको माथिल्लो क्रमबाट क्रमशः पहिलो ३०, दोश्रो ३०, तेश्रो ३० र अन्तिम २९ स्थानीय तह गरी चार समूहमा वर्गीकरण गरिएको छ। सो अनुसार पहिलो ३० स्थानीय तहमा ढलान पिल्लरवाला जग भएको घरमा बस्ने परिवारको प्रतिशत करिब ३२ प्रतिशत देखिन्छ भने दोश्रो ३० स्थानीय तहमा ३ प्रतिशतभन्दा कम परिवारसँग मात्र ढलान पिल्लरवाला जग भएको घर रहेको देखिन्छ। तेश्रो र अन्तिम समूहको स्थानीय तहहरूमा उक्त हिस्सा १ प्रतिशतभन्दा कम देखिन्छ। थप विवरण तालिका १७१ र अनुसूची ३६ मा छ।

तालिका १७१: स्थानीय तहको समूह अनुसार ढलान पिल्लरको जग भएको घरमा बस्ने परिवार

विवरण	पहिलो ३० स्थानीय तह	दोश्रो ३० स्थानीय तह	तेस्रो ३० स्थानीय तह	अन्तिम २९ स्थानीय तह
जम्मा परिवार सङ्ख्या	८२५७०५	१९१६१७	१३७३३१	११४४९१
पिल्लरवाला घर भएको परिवार सङ्ख्या	२६३४३५	५२५७	३०५	३५
पिल्लरवाला घर भएको परिवार प्रतिशत	३१.९०	२.७४	०.२२	०.०३

स्रोत: राष्ट्रिय जनगणना, २०६८ को नतिजाको आधारमा विश्लेषित

ख. सिमेन्टको जोडाई भएको ढुङ्गा/ईटको जग भएको परिवारको विवरण

१. स्थानीय तहको प्रकार अनुसार सिमेन्टको जोडाई भएको ढुङ्गा/ईटको जग

गाउँपालिका, नगरपालिका र महानगर/उपमहानगरपालिकाहरूमा सिमेन्टको जोडाई भएको ढुङ्गा/ईटको जग भएको घरमा बस्ने परिवारको प्रतिशत क्रमशः २.२२, २२.२७ र ३८.९७ प्रतिशत रहेको देखिन्छ। यसबाट सिमेन्टको जोडाई भएको ढुङ्गा/ईटको जग भएको घरमा बस्ने परिवार हिस्सा सबैभन्दा बढी महानगर/उपमहानगरपालिकामा, त्यसपछि नगरपालिकामा र सबैभन्दा कम गाउँपालिकामा रहेको देखिन्छ। थप विवरण तालिका १७२ मा छ।

तालिका १७२: स्थानीय तहको प्रकार अनुसार सिमेन्टको जोडाई भएको ढुङ्गा/ईटको जग

स्थानीय तहको प्रकार	जम्मा परिवार सङ्ख्या	सिमेन्टको जोडाई भएको ढुङ्गा/ईटको जग भएको परिवार सङ्ख्या	सिमेन्ट जोडाई भएको ढुङ्गा/ईटको जग भएको परिवार %
गाउँपालिका	३१४७३९	७००२	२.२२
नगरपालिका	५२६५५२	११७२६९	२२.२७
महानगर/उपमहानगरपालिका	४२७८५३	१६६७४८	३८.९७
प्रदेश	१२६९१४४	२९१०१९	२२.९३

स्रोत: राष्ट्रिय जनगणना, २०६८ को नतिजाको आधारमा विश्लेषित

२. भौगोलिक क्षेत्र अनुसार सिमेन्टको जोडाई भएको ढुङ्गा/ईटको जग

हिमाली, पहाडी, काठमाण्डौं उपत्यका र भित्री मधेशका स्थानीय तहहरूमा सिमेन्टको जोडाई भएको ढुङ्गा/ईटको जग भएको घरमा बस्ने परिवारको प्रतिशत क्रमशः ३.३५, ५.३२, ३५.४८ र २०.९६ प्रतिशत रहेको देखिन्छ। यसबाट सिमेन्टको जोडाई भएको ढुङ्गा/ईटको जग भएको घरमा बस्ने परिवार हिस्सा सबैभन्दा बढी काठमाण्डौं उपत्यकामा, त्यसपछि भित्री मधेश र पहाडी क्षेत्रमा र सबैभन्दा कम हिमाली क्षेत्रमा रहेको देखिन्छ। थप विवरण तालिका १७३ मा छ।

तालिका १७३: भौगोलिक क्षेत्र अनुसार सिमेन्टको जोडाई भएको ढुङ्गा/ईटको जग

भौगोलिक क्षेत्र	जम्मा परिवार सङ्ख्या	सिमेन्टको जोडाई भएको ढुङ्गा/ईटको जग भएको परिवार सङ्ख्या	सिमेन्ट जोडाई भएको ढुङ्गा/ईटको जग भएको परिवार %
हिमाली	२३९७५९	८०२४	३.३५
पहाडी	१३९८४५	७४३८	५.३२
काठमाण्डौं उपत्यका	६१३६०६	२१७७२२	३५.४८
भित्री मधेश	२७५९३४	५७८३५	२०.९६
प्रदेश	१२६९१४४	२९१०१९	२२.९३

स्रोत: राष्ट्रिय जनगणना, २०६८ को नतिजाको आधारमा विश्लेषित

३. प्रशासनिक पहुँच अनुसार सिमेन्टको जोडाई भएको ढुङ्गा/ईटको जग

अति दुर्गम, दुर्गम, मध्यम र सुगम क्षेत्रका स्थानीय तहहरूमा सिमेन्टको जोडाई भएको ढुङ्गा/ईटको जग भएको घरमा बस्ने परिवारको प्रतिशत क्रमशः ०.६१, १.१८, ४.२८ र ३४.४४ प्रतिशत रहेको देखिन्छ। यसबाट सिमेन्टको जोडाई भएको ढुङ्गा/ईटको जग भएको घरमा बस्ने परिवार हिस्सा सबैभन्दा बढी सुगम क्षेत्रमा, त्यसपछि मध्यम र दुर्गम क्षेत्रमा र सबैभन्दा कम अति दुर्गम क्षेत्रमा रहेको देखिन्छ। थप विवरण तालिका १७४ मा छ।

तालिका १७४: प्रशासनिक पहुँच अनुसार सिमेन्टको जोडाई भएको ढुङ्गा/ईटको जग

प्रशासनिक पहुँच	जम्मा परिवार सङ्ख्या	सिमेन्टको जोडाई भएको ढुङ्गा/ईटको जग भएको परिवार सङ्ख्या	सिमेन्ट जोडाई भएको ढुङ्गा/ईटको जग भएको परिवार %
अति दुर्गम	१४०६७	८६	०.६१
दुर्गम	१६५६१९	१९५८	१.१८
मध्यम	२८५८५४	१२२३२	४.२८
सुगम	८०३६०४	२७६७४३	३४.४४
प्रदेश	१२६९१४४	२९१०१९	२२.९३

स्रोत: राष्ट्रिय जनगणना, २०६८ को नतिजाको आधारमा विक्षेपित

४. स्थानीय तहको समूह अनुसार सिमेन्टको जोडाई भएको ढुङ्गा/ईटको जग

सिमेन्टको जोडाई भएको ढुङ्गा/ईटको जग भएको घरमा बस्ने परिवारको प्रतिशत सबैभन्दा बढी भएको स्थानीय तह माथिल्लो क्रममा र सो प्रतिशत सबैभन्दा कम भएको स्थानीय तह पुछ्यारमा राख्ने क्रम अनुसार सबै स्थानीय तहलाई राखी सोको माथिल्लो क्रमबाट क्रमशः पहिलो ३०, दोश्रो ३०, तेश्रो ३० र अन्तिम २९ स्थानीय तह गरी चार समूहमा वर्गीकरण गरिएको छ। सो अनुसार पहिलो, दोश्रो, तेश्रो र अन्तिम समूहका स्थानीय तहहरूमा सिमेन्टको जोडाई भएको ढुङ्गा/ईटको जग भएको घरमा बस्ने परिवारको प्रतिशत क्रमशः ३४.४४, ५.५९, १.०१ र ०.२४ प्रतिशत रहेको देखिन्छ। थप विवरण तालिका १७५ र अनुसूची ३७ मा छ।

तालिका १७५: स्थानीय तहको समूह अनुसार सिमेन्टको जोडाई भएको ढुङ्गा/ईटको जग

विवरण	पहिलो ३० स्थानीय तह	दोश्रो ३० स्थानीय तह	तेश्रो ३० स्थानीय तह	अन्तिम २९ स्थानीय तह	प्रदेश जम्मा
जम्मा परिवार सङ्ख्या	८०७३६६	१९९१४५	१५०२९९	११२३३४	१२६९१४४
सिमेन्टको जोडाईवाला घरको जग भएको परिवार सङ्ख्या	२७८०८४	१११३७	१५२४	२७४	२९१०१९

विवरण	पहिलो ३० स्थानीय तह	दोश्रो ३० स्थानीय तह	तेस्रो ३० स्थानीय तह	अन्तिम २९ स्थानीय तह	प्रदेश जम्मा
सिमेन्टको जोडाइवाला घरको जग भएको परिवार प्रतिशत	३४.४४	५.५९	१.०१	०.२४	२२.९३

स्रोत: राष्ट्रिय जनगणना, २०६८ को नतिजाको आधारमा विश्लेषित

माटोको जोडाइ भएको ढुङ्गा/ईटको र काठको जग भएको घरमा बस्ने परिवारको विवरण अनुसूची ३८ र ३९ मा छ।

ग. सिमेन्टको गारो भएको परिवारको विवरण

१. स्थानीय तहको प्रकार अनुसार सिमेन्टको गारो भएको परिवारको विवरण

गाउँपालिका, नगरपालिका र महानगर/उपमहानगरपालिकाहरूमा सिमेन्टको गारो भएको घरमा बस्ने परिवारको प्रतिशत क्रमशः ४.६२, ४६.५१ र ७९.४० प्रतिशत रहेको देखिन्छ। यसबाट सिमेन्टको गारो भएको घरमा बस्ने परिवार हिस्सा सबैभन्दा बढी महानगर/उपमहानगरपालिकामा, त्यसपछि नगरपालिकामा र सबैभन्दा कम गाउँपालिकामा रहेको देखिन्छ। थप विवरण तालिका १७६ मा छ।

तालिका १७६: स्थानीय तहको प्रकार अनुसार सिमेन्टको गारो भएको घरमा बस्ने परिवार

स्थानीय तह	जम्मा परिवार सङ्ख्या	सिमेन्टको गारो भएको घरमा बस्ने परिवार सङ्ख्या	सिमेन्टको गारो भएको घरमा बस्ने परिवार %
गाउँपालिका	३१४७३९	१४५४९	४.६२
नगरपालिका	५२६५५२	२४४९१६	४६.५१
महानगर/उपमहानगरपालिका	४२७८५३	३३९६९५	७९.४०
प्रदेश	१२६९१४४	५९९१६०	४७.२१

स्रोत: राष्ट्रिय जनगणना, २०६८ को नतिजाको आधारमा विश्लेषित

२. भौगोलिक क्षेत्र अनुसार सिमेन्टको गारो भएको परिवारको विवरण

हिमाली, पहाडी, काठमाण्डौँ उपत्यका र भित्री मधेशका स्थानीय तहहरूमा सिमेन्टको गारो भएको घरमा बस्ने परिवारको प्रतिशत क्रमशः ७.५३, १०.७४, ७५.१४ र ३८.०६ प्रतिशत रहेको देखिन्छ। यसबाट सिमेन्टको गारो भएको घरमा बस्ने परिवार हिस्सा सबैभन्दा बढी काठमाण्डौँ उपत्यकामा, त्यसपछि भित्री मधेश र पहाडी क्षेत्रमा र सबैभन्दा कम हिमाली क्षेत्रमा रहेको देखिन्छ। यस सम्बन्धमा काठमाण्डौँ उपत्यका र भित्री मधेशको तुलनामा पहाडी र हिमाली क्षेत्रबीचमा ठूलो खाडल देखिन्छ। थप विवरण तालिका १७७ मा छ।

तालिका १७७: भौगोलिक क्षेत्र अनुसार सिमेन्टको गारो भएको घरमा बस्ने परिवार

भौगोलिक क्षेत्र	जम्मा परिवार सङ्ख्या	सिमेन्टको गारो भएको घरमा बस्ने परिवार सङ्ख्या	सिमेन्टको गारो भएको घरमा बस्ने परिवार %
हिमाली	२३९७५९	१८०६४	७.५३
पहाडी	१३९८४५	१५०१६	१०.७४
काठमाण्डौ उपत्यका	६१३६०६	४६१०५९	७५.१४
भित्री मधेश	२७५९३४	१०५०२१	३८.०६
प्रदेश	१२६९१४४	५९९१६०	४७.२१

स्रोत: राष्ट्रिय जनगणना, २०६८ को नतिजाको आधारमा विश्लेषित

३. प्रशासनिक पहुँच अनुसार सिमेन्टको गारो भएको परिवारको विवरण

अति दुर्गम, दुर्गम, मध्यम र सुगम क्षेत्रका स्थानीय तहहरूमा सिमेन्टको गारो भएको घरमा बस्ने परिवारको प्रतिशत क्रमशः १.३६, २.९०, ९.०२, ७०.७३ र ४७.२१ प्रतिशत रहेको देखिन्छ। यसबाट सिमेन्टको गारो भएको घरमा बस्ने परिवार हिस्सा सबैभन्दा बढी सुगम क्षेत्रमा देखिन्छ। सुगम क्षेत्रको तुलनामा मध्यम, दुर्गम र अति दुर्गम क्षेत्रमा सिमेन्टको गारो भएको घरमा बस्ने परिवारको हिस्सा ज्यादै कम देखिन्छ। थप विवरण तालिका १७८ मा छ।

तालिका १७८: प्रशासनिक पहुँच अनुसार सिमेन्टको गारो भएको घरमा बस्ने परिवार

प्रशासनिक पहुँच	जम्मा परिवार सङ्ख्या	सिमेन्टको गारो भएको घरमा बस्ने परिवार सङ्ख्या	सिमेन्टको गारो भएको घरमा बस्ने परिवार %
अति दुर्गम	१४०६७	१९२	१.३६
दुर्गम	१६५६१९	४८०७	२.९०
मध्यम	२८५८५४	२५७९३	९.०२
सुगम	८०३६०४	५६८३६८	७०.७३
प्रदेश	१२६९१४४	५९९१६०	४७.२१

स्रोत: राष्ट्रिय जनगणना, २०६८ को नतिजाको आधारमा विश्लेषित

४. स्थानीय तहको समूह अनुसार सिमेन्टको गारो भएको परिवारको विवरण

सिमेन्टको गारो भएको घरमा बस्ने परिवारको प्रतिशत सबैभन्दा बढी भएको स्थानीय तहलाई माथिल्लो क्रममा र उक्त प्रतिशत सबैभन्दा कम भएको स्थानीय तहलाई पुछारमा राखेर क्रम अनुसार सबै स्थानीय तहलाई राखी सोको माथिल्लो क्रमबाट क्रमशः पहिलो ३०, दोश्रो ३०, तेश्रो ३० र अन्तिम २९ स्थानीय तह गरी चार समूहमा वर्गीकरण गरी सिमेन्टको गारो भएको घरमा बस्ने परिवारको प्रतिशत प्रस्तुत गरिएको छ। यस अनुसार, पहिलो, दोश्रो, तेश्रो र अन्तिम समूहका स्थानीय तहमा क्रमशः ६९.८६, १०.९२,

२.६० र ०.७७ प्रतिशत देखिन्छ। पहिलो ३० स्थानीय तहको तुलनामा बाँकी सबै स्थानीय तहमा सिमेन्टको गारो भएको घरमा बस्ने परिवारको प्रतिशत ज्यादै कम देखिन्छ। थप विवरण तालिका १७९ र अनुसूची ४० मा छ।

तालिका १७९: स्थानीय तहको समूह अनुसार सिमेन्टको गारो भएको घरमा बस्ने परिवार

विवरण	पहिलो ३० स्थानीय तह	दोश्रो ३० स्थानीय तह	तेस्रो ३० स्थानीय तह	अन्तिम २९ स्थानीय तह	प्रदेश जम्मा
जम्मा परिवार सङ्ख्या	८२०६९१	१९५९७६	१३६४५५	११६०२२	१२६९१४४
सिमेन्टको गारो भएको घरमा बस्ने परिवार सङ्ख्या	५७३३९६	२१४०७	३५४४	८९३	५९९१६०
सिमेन्टको गारो भएको घरमा बस्ने परिवार प्रतिशत	६९.८६	१०.९२	२.६०	०.७७	४७.२१

स्रोत: राष्ट्रिय जनगणना, २०६८ को नतिजाको आधारमा विश्लेषित

घ. माटोको जोडाइवाला ढुङ्गा/ईटको गारो भएको घरमा बस्ने परिवारको विवरण

१. स्थानीय तहको प्रकार अनुसार माटोको जोडाइवाला ढुङ्गा/ईटको गारो भएको परिवारको विवरण

गाउँपालिका, नगरपालिका र महानगर/उपमहानगरपालिकाहरूमा माटोको जोडाइवाला ढुङ्गा/ईटको गारो भएको घरमा बस्ने परिवारको प्रतिशत क्रमशः ८५.७७, ४३.९३ र १२.६५ प्रतिशत रहेको देखिन्छ। यसबाट माटोको जोडाइवाला ढुङ्गा/ईटको गारो भएको घरमा बस्ने परिवारको हिस्सा सबैभन्दा बढी गाउँपालिका, त्यसपछि नगरपालिकामा र सबैभन्दा कम महानगर/उपमहानगरपालिकामा रहेको देखिन्छ। थप विवरण तालिका १८० मा छ।

तालिका १८०: स्थानीय तहको प्रकार माटोको जोडाइवाला ढुङ्गा/ईटको गारो भएको घरपरिवार

स्थानीय तहको प्रकार	जम्मा परिवार सङ्ख्या	माटोको जोडाइवाला ढुङ्गा/ईटको गारो भएको घरमा बस्ने परिवार सङ्ख्या	माटोको जोडाइवाला ढुङ्गा/ईटको गारो भएको घरमा बस्ने परिवार %
गाउँपालिका	३१४७३९	२६९९६७	८५.७७
नगरपालिका	५२६५५२	२३१३१६	४३.९३
महानगर/उपमहानगरपालिका	४२७८५३	५४१३९	१२.६५
प्रदेश	१२६९१४४	५५५४२२	४३.७६

स्रोत: राष्ट्रिय जनगणना, २०६८ को नतिजाको आधारमा विश्लेषित

२. भौगोलिक क्षेत्र अनुसार माटोको जोडाइवाला ढुङ्गा/ईटको गारो भएको परिवारको विवरण

माटोको जोडाइवाला ढुङ्गा/ईटको गारो भएको घरमा बस्ने परिवारको हिस्सा सबैभन्दा बढी हिमाली र पहाडी क्षेत्रमा देखिन्छ भने त्यसपछि भित्री मधेश र सबैभन्दा कम काठमाण्डौं उपत्यकामा रहेको देखिन्छ। थप विवरण तालिका १८१ मा छ।

तालिका १८१: भौगोलिक क्षेत्र अनुसार माटोको जोडाइवाला ढुङ्गा/ईटको गारो भएको घर

भौगोलिक क्षेत्र	जम्मा परिवार सङ्ख्या	माटोको जोडाइवाला ढुङ्गा/ईटको गारो भएको घरमा बस्ने परिवार सङ्ख्या	माटोको जोडाइवाला ढुङ्गा/ईटको गारो भएको घरमा बस्ने परिवार %
हिमाली	२३९,७५९	२१५,३०५	८९.८०
पहाडी	१३९,८४५	१२०,४१७	८६.११
काठमाण्डौँ उपत्यका	६१३,६०६	१२३,९४२	२०.२०
भित्री मधेश	२७५,९३४	९५,७५८	३४.७०
प्रदेश	१२६,९१४४	५५५,४२२	४३.७६

स्रोत: राष्ट्रिय जनगणना, २०६८ को नतिजाको आधारमा विश्लेषित

३. प्रशासनिक पहुँच अनुसार माटोको जोडाइवाला ढुङ्गा/ईटको गारो भएको परिवारको विवरण

प्रशासनिक पहुँच अनुसार माटोको जोडाइवाला ढुङ्गा/ईटको गारो भएको घरमा बस्ने परिवारको हिस्सा सबैभन्दा बढी अति दुर्गम क्षेत्रमा देखिन्छ भने त्यसपछि दुर्गम र मध्यम क्षेत्रमा र सबैभन्दा कम सुगम क्षेत्रमा रहेको देखिन्छ। थप विवरण तालिका १८२ मा छ।

तालिका १८२: प्रशासनिक पहुँच अनुसार माटोको जोडाइवाला ढुङ्गा/ईटको गारो भएको घर

प्रशासनिक पहुँच	जम्मा परिवार सङ्ख्या	माटोको जोडाइवाला ढुङ्गा/ईटको गारो भएको घरमा बस्ने परिवार सङ्ख्या	माटोको जोडाइवाला ढुङ्गा/ईटको गारो भएको घरमा बस्ने परिवार %
अति दुर्गम	१४०,६७	१३,६१९	९.८२
दुर्गम	१६५,६१९	१४१,५७६	८५.४८
मध्यम	२८५,८५४	२३१,७१०	८१.०६
सुगम	८०३,६०४	१६,८५७	२.१७
प्रदेश	१२६,९१४४	५५५,४२२	४३.७६

स्रोत: राष्ट्रिय जनगणना, २०६८ को नतिजाको आधारमा विश्लेषित

४. स्थानीय तहको समूह अनुसार माटोको जोडाइवाला ढुङ्गा/ईटको गारो भएको परिवारको विवरण

माटोको जोडाइवाला ढुङ्गा/ईटको गारो भएको घरमा बस्ने परिवारको प्रतिशत सबैभन्दा बढी भएको स्थानीय तहलाई माथिल्लो क्रममा र सो प्रतिशत सबैभन्दा कम भएको स्थानीय तहलाई पुछारमा राखेर क्रम अनुसार सबै स्थानीय तहलाई राखी सोको माथिल्लो क्रमबाट क्रमशः पहिलो ३०, दोश्रो ३०, तेश्रो ३० र अन्तिम २९ स्थानीय तह गरी चार समूहमा वर्गीकरण गरिएको छ। जस अनुसार पहिलो, दोश्रो र तेश्रो समूहका स्थानीय तहहरूमा माटोको जोडाइवाला ढुङ्गा/ईटको गारो भएको घरमा बस्ने परिवारको हिस्सा अत्यधिक देखिन्छ भने अन्तिम २९ स्थानीय तहमा सो हिस्सा करिब १९ प्रतिशत मात्र देखिन्छ। थप विवरण तालिका १८३ र अनुसूची ४१ मा छ।

तालिका १८३: स्थानीय तहको समूह अनुसार माटोको जोडाइवाला ढुङ्गा/ईटको गारो भएको घर

विवरण	पहिलो ३० स्थानीय तह	दोश्रो ३० स्थानीय तह	तेस्रो ३० स्थानीय तह	अन्तिम २९ स्थानीय तह	प्रदेश जम्मा
जम्मा परिवार सङ्ख्या	११७६००	१४६१२८	२०७१५५	७९८२६१	१२६९१४४
माटोको जोडाइवाला ढुङ्गा/ईटको गारो भएको घरमा बस्ने परिवार सङ्ख्या	११४४२१	१३७५८९	१५५३३३	१४८०७९	५५५४२२
माटोको जोडाइवाला ढुङ्गा/ईटको गारो भएको घरमा बस्ने परिवार प्रतिशत	९७.३०	९४.१६	७४.९८	१८.५५	४३.७६

स्रोत: राष्ट्रिय जनगणना, २०६८ को नतिजाको आधारमा विश्लेषित

काठको र बाँसको गारो भएको घरमा बस्ने परिवारको विवरण अनुसूची ४२ र ४३ मा छ।

ड. ढलानको छानो भएको परिवारको विवरण

१. स्थानीय तहको प्रकार अनुसार ढलानको छानो भएको परिवारको विवरण

ढलानको छानो भएको घरमा बस्ने परिवारको हिस्सा सबैभन्दा बढी महानगर/उपमहानगरपालिकामा, त्यसपछि नगरपालिकामा र सबैभन्दा कम गाउँपालिकाहरूमा रहेको देखिन्छ। थप विवरण तालिका १८४ मा छ।

तालिका १८४: स्थानीय तहको प्रकार ढलानको छानो भएको घर

स्थानीय तहको प्रकार	जम्मा परिवार सङ्ख्या	ढलानको छानो भएको परिवार सङ्ख्या	ढलानको छानो भएको परिवार %
गाउँपालिका	३१४७३९	५८८४	१.८७
नगरपालिका	५२६५५२	२२१६३२	४२.०९
महानगर/उपमहानगरपालिका	४२७८५३	३०१२९३	७०.४२
प्रदेश	१२६९१४४	५२८८०९	४१.६७

स्रोत: राष्ट्रिय जनगणना, २०६८ को नतिजाको आधारमा विश्लेषित

२. भौगोलिक क्षेत्र अनुसार ढलानको छानो भएको परिवारको विवरण

ढलानको छानो भएको घरमा बस्ने परिवारको हिस्सा सबैभन्दा बढी काठमाण्डौँ उपत्यकामा, त्यसपछि भित्री मधेशमा र सबैभन्दा कम पहाडी हिमाली क्षेत्रमा रहेको देखिन्छ। थप विवरण तालिका १८५ मा छ।

तालिका १८५: भौगोलिक क्षेत्र अनुसार ढलानको छानो भएको घर

भौगोलिक क्षेत्र	जम्मा परिवार सङ्ख्या	ढलानको छानो भएको परिवार सङ्ख्या	ढलानको छानो भएको परिवार %
हिमाली	२३९७५९	१०८८३	४.५४

भौगोलिक क्षेत्र	जम्मा परिवार सङ्ख्या	ढलानको छानो भएको परिवार सङ्ख्या	ढलानको छानो भएको परिवार %
पहाडी	१३९८४५	१२३३५	८.८२
काठमाण्डौ उपत्यका	६१३६०६	४४८१२८	७३.०३
भित्री मधेश	२७५९३४	५७४६३	२०.८२
प्रदेश	१२६९१४४	५२८८०९	४१.६७

स्रोत: राष्ट्रिय जनगणना, २०६८ को नतिजाको आधारमा विश्लेषित

३. प्रशासनिक पहुँच अनुसार ढलानको छानो भएको परिवारको विवरण

प्रशासनिक पहुँच अनुसार ढलानको छानो भएको घरमा बस्ने परिवारको हिस्सा सबैभन्दा बढी सुगम क्षेत्रमा र मध्यम क्षेत्रमा देखिन्छ भने र दुर्गम र अति दुर्गम क्षेत्रमा १ प्रतिशत भन्दा कम परिवारको मात्र ढलानको छत भएको घर रहेको देखिन्छ। थप विवरण तालिका १८६ मा छ।

तालिका १८६: प्रशासनिक पहुँच अनुसार ढलानको छानो भएको घर

प्रशासनिक पहुँच	जम्मा परिवार सङ्ख्या	ढलानको छानो भएको परिवार सङ्ख्या	ढलानको छानो भएको परिवार %
अति दुर्गम	१४०६७	२२	०.१६
दुर्गम	१६५६१९	१४१८	०.८६
मध्यम	२८५८५४	१४९५५	५.२३
सुगम	८०३६०४	५१२४१४	६३.७६
प्रदेश	१२६९१४४	५२८८०९	४१.६७

स्रोत: राष्ट्रिय जनगणना, २०६८ को नतिजाको आधारमा विश्लेषित

४. स्थानीय तहको समूह अनुसार ढलानको छानो भएको परिवारको विवरण

ढलानको छानो भएको घरमा बस्ने परिवारको प्रतिशत सबैभन्दा बढी भएको स्थानीय तहलाई सबैभन्दा माथिल्लो क्रममा र सो प्रतिशत सबैभन्दा कम भएको स्थानीय तहलाई पुछारमा राख्ने क्रम अनुसार सबै स्थानीय तहलाई राखी सोको माथिल्लो क्रमबाट क्रमशः पहिलो ३०, दोश्रो ३०, तेश्रो ३० र अन्तिम २९ स्थानीय तह गरी चार समूहमा वर्गीकरण गरिएको छ। जस अनुसार ढलानको छानो भएको घरमा बस्ने परिवारको हिस्सा सबैभन्दा बढी पहिलो समूहको स्थानीय तहमा भएको क्षेत्रमा देखिन्छ भने उक्त हिस्सा दोश्रो समूहको स्थानीय तहमा करिब ६ प्रतिशत देखिन्छ। तेश्रो र अन्तिम समूहको स्थानीय तहमा उक्त हिस्सा १ प्रतिशत भन्दा कम रहेको देखिन्छ। थप विवरण तालिका १८७ र अनुसूची ४४ मा छ।

तालिका १८७: स्थानीय तहको समूह अनुसार ढलानको छानो भएको घर

विवरण	पहिलो ३० स्थानीय तह	दोश्रो ३० स्थानीय तह	तेस्रो ३० स्थानीय तह	अन्तिम २९ स्थानीय तह	प्रदेश जम्मा
जम्मा परिवार सङ्ख्या	८२००७९	१९०२३३	१४३३२२	११५५१०	१२६९१४४
ढलानको छानो भएको परिवार सङ्ख्या	५१६५७९	१११५५	९१६	१५९	५२८८०९
ढलानको छानो भएको परिवार प्रतिशत	६२.९९	५.८६	०.६४	०.१४	४१.६७

स्रोत: राष्ट्रिय जनगणना, २०६८ को नतिजाको आधारमा विश्लेषित

च. जस्ताको छानो भएको परिवारको विवरण

१. स्थानीय तहको प्रकार अनुसार जस्ताको छानो भएको परिवारको विवरण

जस्ताको छानो भएको घरमा बस्ने परिवारको हिस्सा सबैभन्दा गाउँपालिकाका त्यसपछि नगरपालिकामा र सबैभन्दा कम महानगर/उपमहानगरपालिकामा रहेको देखिन्छ। थप विवरण तालिका १८८ मा छ।

तालिका १८८: स्थानीय तहको प्रकार अनुसार जस्ताको छानो भएको घर

स्थानीय तहको प्रकार	जम्मा परिवार सङ्ख्या	जस्ताको छानो भएको परिवार सङ्ख्या	जस्ताको छानो भएको परिवार %
गाउँपालिका	३१४७३९	१४६६६५	४६.६०
नगरपालिका	५२६५५२	१८७२४३	३५.५६
महानगर/उपमहानगरपालिका	४२७८५३	९३७५१	२१.९१
प्रदेश	१२६९१४४	४२७६५९	३३.७०

स्रोत: राष्ट्रिय जनगणना, २०६८ को नतिजाको आधारमा विश्लेषित

२. भौगोलिक क्षेत्र अनुसार जस्ताको छानो भएको परिवारको विवरण

पहाडी क्षेत्रमा जस्ताको छानो भएको घरमा बस्ने परिवारको हिस्सा करिब ६३.६२ प्रतिशत देखिन्छ भने हिमाली क्षेत्रमा सो प्रतिशत ४४.७४ प्रतिशत रहेको देखिन्छ। भित्री मधेशमा उक्त हिस्सा ४०.७४ प्रतिशत देखिन्छ भने काठमाण्डौँ उपत्यकाका उक्त हिस्सा सबैभन्दा २० प्रतिशत भन्दा कम रहेको देखिन्छ। थप विवरण तालिका १८९ मा छ।

तालिका १८९: भौगोलिक क्षेत्र अनुसार जस्ताको छानो भएको घर

भौगोलिक क्षेत्र	जम्मा परिवार सङ्ख्या	जस्ताको छानो भएको परिवार सङ्ख्या	जस्ताको छानो भएको परिवार %
हिमाली	२३९७५९	१०७२५८	४४.७४
पहाडी	१३९८४५	८८९६८	६३.६२

भौगोलिक क्षेत्र	जम्मा परिवार सङ्ख्या	जस्ताको छानो भएको परिवार सङ्ख्या	जस्ताको छानो भएको परिवार %
काठमाण्डौ उपत्यका	६१३६०६	११९०१६	१९.४०
भित्री मधेश	२७५९३४	११२४१७	४०.७४
प्रदेश	१२६९१४४	४२७६५९	३३.७०

स्रोत: राष्ट्रिय जनगणना, २०६८ को नतिजाको आधारमा विश्लेषित

३. प्रशासनिक पहुँच अनुसार जस्ताको छानो भएको परिवारको विवरण

प्रशासनिक सुगमताको हिसाबले मध्यम क्षेत्रमा करिब ५० प्रतिशत परिवारको घरको छानो जस्ताको रहेको देखिन्छ भने दुर्गम र अति दुर्गम क्षेत्रमा उक्त हिस्सा करिब ३८ र ३२ प्रतिशत देखिन्छ। सुगम क्षेत्रमा भने उक्त हिस्सा करिब २६ प्रतिशत देखिन्छ। थप विवरण तालिका १९० मा छ।

तालिका १९०: प्रशासनिक पहुँच अनुसार जस्ताको छानो भएको घर

प्रशासनिक पहुँच	जम्मा परिवार सङ्ख्या	जस्ताको छानो भएको परिवार सङ्ख्या	जस्ताको छानो भएको परिवार %
अति दुर्गम	१४०६७	४५५५	३२.३८
दुर्गम	१६५६१९	६२३७९	३७.६६
मध्यम	२८५८५४	१५५६३६	५४.४५
सुगम	८०३६०४	२०५०८९	२५.५२
प्रदेश	१२६९१४४	४२७६५९	३३.७०

स्रोत: राष्ट्रिय जनगणना, २०६८ को नतिजाको आधारमा विश्लेषित

४. स्थानीय तहको समूह अनुसार जस्ताको छानो भएको परिवारको विवरण

जस्ताको छानो भएको घरमा बस्ने परिवारको प्रतिशत सबैभन्दा बढी भएको स्थानीय तहलाई सबैभन्दा माथिल्लो क्रममा र सो प्रतिशत सबैभन्दा कम भएको स्थानीय तहलाई पुछ्यारमा राख्ने क्रम अनुसार सबै स्थानीय तहलाई राखी सोको माथिल्लो क्रमबाट क्रमशः पहिलो ३०, दोश्रो ३०, तेश्रो ३० र अन्तिम २९ स्थानीय तह गरी चार समूहमा वर्गीकरण गरिएको छ। जस अनुसार पहिलो ३० स्थानीय तहमा जस्ताको छानो भएको घरमा बस्ने परिवारको हिस्सा करिब तीन चौथाइ देखिन्छ भने उक्त हिस्सा दोश्रो ३० स्थानीय तहमा करिब ५४ प्रतिशत देखिन्छ। तेश्रो र अन्तिम समूहको स्थानीय तहहरूमा उक्त हिस्सा क्रमशः करिब ३४ र १४ प्रतिशत रहेको देखिन्छ। थप विवरण तालिका १९१ र अनुसूची ४५ मा छ।

तालिका १९१: स्थानीय तहको समूह अनुसार जस्ताको छानो भएको घर

विवरण	पहिलो ३० स्थानीय तह	दोश्रो ३० स्थानीय तह	तेश्रो ३० स्थानीय तह	अन्तिम २९ स्थानीय तह	प्रदेश जम्मा
जम्मा परिवार सङ्ख्या	१४४३९९	२६६३२२	२४७७१७	६१०७०६	१२६९१४४

विवरण	पहिलो ३० स्थानीय तह	दोश्रो ३० स्थानीय तह	तेस्रो ३० स्थानीय तह	अन्तिम २९ स्थानीय तह	प्रदेश जम्मा
जस्ताको छानो भएको परिवार सङ्ख्या	११२४२०	१४२८२६	८४०७९	८८३३४	४२७६५९
जस्ताको छानो भएको परिवार प्रतिशत	७७.८५	५३.६३	३३.९४	१४.४६	३३.७०

स्रोत: राष्ट्रिय जनगणना, २०६८ को नतिजाको आधारमा विश्लेषित

टायल/खपपटा र काठको छानो भएको घरमा बस्ने परिवारको विवरण अनुसूची ४६ र ४७ मा छ।

४.२ खाना पकाउने इन्धन

क. एलपी ग्यासबाट खाना पकाउने परिवारको विवरण

१. स्थानीय तहको प्रकार अनुसार एलपी ग्यासबाट खाना पकाउने परिवार

नगर क्षेत्रहरूमा एलपी ग्यासबाट खाना पकाउने प्रचलन तुलनात्मक बढ्दै गएको देखिन्छ। महानगर/उपमहानगरपालिकाको करिब ८३ प्रतिशत परिवारले खाना पकाउनको लागि एलपी ग्यासको प्रयोग गर्दछ। नगरपालिकाहरूमा त्यसको हिस्सा करिब ४५ प्रतिशत छ। गाउँपालिकाहरूमा भने एलपी ग्यासबाट खाना पकाउने परिवार करिब ३ प्रतिशतमात्र देखिन्छ। थप विवरण तालिका १९२ मा छ।

तालिका १९२: स्थानीय तहको प्रकार अनुसार एलपी ग्यासबाट खाना पकाउने परिवार

स्थानीय तहको प्रकार	जम्मा परिवार सङ्ख्या	एलपीजीबाट खाना पकाउने परिवार सङ्ख्या	एलपीजीबाट खाना पकाउने परिवार %
गाउँपालिका	३१४७३९	१०१४३	३.२२
नगरपालिका	५२६५५२	२५७१२०	४८.८३
महानगर/उपमहानगरपालिका	४२७८५३	३५३७७८	८२.६९
प्रदेश	१२६९१४४	६२१०४१	४८.९३

स्रोत: राष्ट्रिय जनगणना, २०६८ को नतिजाको आधारमा विश्लेषित

२. भौगोलिक क्षेत्र अनुसार एलपी ग्यासबाट खाना पकाउने परिवार

काठमाण्डौं उपत्यकाका स्थानीय तहहरूमा एलपी ग्यासबाट खाना पकाउने परिवारको हिस्सा करिब ८४ प्रतिशत रहेको छ भने त्यसपछि भित्री मधेशका स्थानीय तहको हिस्सा करिब २६ प्रतिशत रहेको देखिन्छ। पहाडी क्षेत्रमा करिब १२ र हिमाली क्षेत्रमा करिब ६ प्रतिशत परिवारले एलपी ग्यासबाट खाना पकाउने गरेको देखिन्छ। थप विवरण तालिका १९३ मा छ।

तालिका १९३: भौगोलिक क्षेत्र अनुसार एलपी ग्यासबाट खाना पकाउने परिवार

भौगोलिक क्षेत्र	जम्मा परिवार सङ्ख्या	एलपीजीबाट खाना पकाउने परिवार सङ्ख्या	एलपीजीबाट खाना पकाउनेपरिवार %
हिमाली	२३९७५९	१५४०८	६.४३

भौगोलिक क्षेत्र	जम्मा परिवार सङ्ख्या	एलपीजीबाट खाना पकाउने परिवार सङ्ख्या	एलपीजीबाट खाना पकाउनेपरिवार %
पहाडी	१३९८४५	१६८७२	१२.०६
काठमाण्डौ उपत्यका	६९३६०६	५९७९१०	८४.२७
भित्री मधेश	२७५९३४	७९६५९	२५.९७
प्रदेश	१२६९१४४	६२९०४९	४८.९३

स्रोत: राष्ट्रिय जनगणना, २०६८ को नतिजाको आधारमा विश्लेषित

३. प्रशासनिक पहुँच अनुसार एलपी ग्यासबाट खाना पकाउने परिवार

प्रशासनिक सुगमताको हिसाबले हेर्दा सुगम क्षेत्रका करिब ७४ प्रतिशत परिवारले एलपी ग्यासबाट खाना पकाउने गरेको देखिन्छ भने मध्यम क्षेत्रका करिब ८ प्रतिशत परिवारले एलपी ग्यासबाट खाना पकाउने गरेको देखिन्छ। दुर्गम र अति दुर्गम क्षेत्रमा एलपी ग्यासबाट खाना पकाउने परिवारको हिस्सा क्रमशः करिब २ र १ प्रतिशत रहेको देखिन्छ। थप विवरण तालिका १९४ मा छ।

तालिका १९४: प्रशासनिक पहुँच अनुसार एलपी ग्यासबाट खाना पकाउने परिवार

प्रशासनिक पहुँच	जम्मा परिवार सङ्ख्या	एलपीजीबाट खाना पकाउने परिवार सङ्ख्या	एलपीजीबाट खाना पकाउने परिवार %
अति दुर्गम	१४०६७	१३४	०.९५
दुर्गम	१६५६९९	२८२७	१.७१
मध्यम	२८५८५४	२९६०६	७.५६
सुगम	८०३६०४	५९६४७४	७४.२२
प्रदेश	१२६९१४४	६२९०४९	४८.९३

स्रोत: राष्ट्रिय जनगणना, २०६८ को नतिजाको आधारमा विश्लेषित

४. स्थानीय तहको समूह अनुसार एलपी ग्यासबाट खाना पकाउने परिवारको विवरण

एलपी ग्यासबाट खाना पकाउने परिवारको प्रतिशत सबैभन्दा बढी भएको स्थानीय तहलाई सबैभन्दा माथिल्लो क्रममा र सो प्रतिशत सबैभन्दा कम भएको स्थानीय तहलाई पुछारमा राख्ने क्रम अनुसार सबै स्थानीय तहलाई राखी सोको माथिल्लो क्रमबाट क्रमशः पहिलो ३०, दोश्रो ३०, तेश्रो ३० र अन्तिम २९ स्थानीय तह गरी चार समूहमा वर्गीकरण गरिएको छ। जस अनुसार पहिलो ३० स्थानीय तहमा एलपी ग्यासबाट खाना पकाउने परिवारको हिस्सा करिब ७४ प्रतिशत देखिन्छ भने उक्त हिस्सा दोश्रो ३० स्थानीय तहमा करिब ९ प्रतिशत देखिन्छ। तेश्रो र अन्तिम समूहको स्थानीय तहमा उक्त हिस्सा क्रमशः करिब २ र १ प्रतिशत भन्दा कम रहेको देखिन्छ। थप विवरण तालिका १९५ र अनुसूची ४८ मा छ।

तालिका १९५: स्थानीय तहको समूह अनुसार एलपी ग्यासबाट खाना पकाउने परिवार

विवरण	पहिलो ३० स्थानीय तह	दोश्रो ३० स्थानीय तह	तेस्रो ३० स्थानीय तह	अन्तिम २९ स्थानीय तह	प्रदेश जम्मा
जम्मा परिवार सङ्ख्या	८१२८६२	१९५४९२	१३३४७५	१२७३१५	१२६९१४४
एलपीजीबाट खाना पकाउने परिवार सङ्ख्या	६००२६५	१८००९	२१८८	५७९	६२१०४१
एलपीजीबाट खाना पकाउने परिवार प्रतिशत	७३.८५	९.२१	१.६४	०.४५	४८.९३

स्रोत: राष्ट्रिय जनगणना, २०६८ को नतिजाको आधारमा विश्लेषित

ख. दाउराबाट खाना पकाउने परिवारको विवरण

१. स्थानीय तहको प्रकार अनुसार दाउराबाट खाना पकाउने परिवार

गाउँपालिकाहरूको करिब ९४ प्रतिशत परिवारले खाना पकाउनको लागि दाउराको प्रयोग गर्ने गरेको देखिन्छ भने नगरपालिकाहरूका पनि करिब ४६ मानिसहरूले खाना पकाउनको लागि दाउराको प्रयोग गर्ने गरेको देखिन्छ। महानगर/उपमहानगरपालिकाको भने करिब ११ प्रतिशत परिवारले मात्र खाना पकाउनको लागि दाउराको प्रयोग गर्ने गरेको देखिन्छ। थप विवरण तालिका १९६ मा छ।

तालिका १९६: स्थानीय तहको प्रकार अनुसार दाउराबाट खाना पकाउने परिवार

स्थानीय तहको प्रकार	जम्मा परिवार सङ्ख्या	दाउराबाट खाना पकाउने परिवार सङ्ख्या	दाउराबाट खाना पकाउने परिवार %
गाउँपालिका	३१४७३९	२९५७९५	९३.९८
नगरपालिका	५२६५५२	२४०८९७	४५.७५
महानगर/उपमहानगरपालिका	४२७८५३	४८९५७	११.४४
प्रदेश	१२६९१४४	५८५६४९	४६.१५

स्रोत: राष्ट्रिय जनगणना, २०६८ को नतिजाको आधारमा विश्लेषित

२. भौगोलिक क्षेत्र अनुसार दाउराबाट खाना पकाउने परिवार

हिमाली, पहाडी, भित्री मधेश र काठमाण्डौँ उपत्यकाका स्थानीय तहहरूमा खाना पकाउनको लागि दाउराको प्रयोग गर्ने परिवारको हिस्सा क्रमशः ९०.७०, ८३.१३ र ६५.९२ प्रतिशत रहेको देखिन्छ। यसबाट हिमाली, पहाडी र भित्री मधेशका स्थानीय तहहरूमा खाना पकाउने इन्धनको मुख्य स्रोत दाउरा नै रहेको देखिन्छ। काठमाण्डौँ उपत्यकाका स्थानीय तहमा भने दाउराबाट खाना पकाउने परिवारको प्रतिशत ११.४२ प्रतिशत रहेको देखिन्छ। थप विवरण तालिका १९७ मा छ।

तालिका १९७: भौगोलिक क्षेत्र अनुसार दाउराबाट खाना पकाउने परिवार

भौगोलिक क्षेत्र	जम्मा परिवार सङ्ख्या	दाउराबाट खाना पकाउने परिवार सङ्ख्या	दाउराबाट खाना पकाउनेपरिवार %
हिमाली	२३९७५९	२१७४६२	९०.७०
पहाडी	१३९८४५	११६२५०	८३.१३
काठमाण्डौ उपत्यका	६१३६०६	७००४९	११.४२
भित्री मधेश	२७५९३४	१८१८८८	६५.९२
प्रदेश	१२६९१४४	५८५६४९	४६.१५

स्रोत: राष्ट्रिय जनगणना, २०६८ को नतिजाको आधारमा विश्लेषित

३. प्रशासनिक पहुँच अनुसार दाउराबाट खाना पकाउने परिवार

प्रशासनिक सुगमताको हिसाबले हेर्दा अति दुर्गम, दुर्गम र मध्यम क्षेत्रका स्थानीय तहहरूमा खाना पकाउनको लागि दाउराको प्रयोग गर्ने परिवारको हिस्सा क्रमशः ९७.७७, ९५.५३ र ८८.२२ प्रतिशत रहेको देखिन्छ। यसबाट अति दुर्गम, दुर्गम र मध्यम क्षेत्रका स्थानीय तहहरूमा खाना पकाउने इन्धनको मुख्य स्रोत दाउरा नै रहेको देखिन्छ। सुगम क्षेत्रका स्थानीय तहमा भने दाउराबाट खाना पकाउने परिवारको हिस्सा २०.१० प्रतिशत रहेको देखिन्छ। थप विवरण तालिका १९८ मा छ।

तालिका १९८: भौगोलिक क्षेत्र अनुसार दाउराबाट खाना पकाउने परिवार

प्रशासनिक पहुँच	जम्मा परिवार सङ्ख्या	दाउराबाट खाना पकाउने परिवार सङ्ख्या	दाउराबाट खाना पकाउने परिवार %
अति दुर्गम	१४०६७	१३७५३	९७.७७
दुर्गम	१६५६१९	१५८२२२	९५.५३
मध्यम	२८५८५४	२५२१८२	८८.२२
सुगम	८०३६०४	१६१४९२	२०.१०
प्रदेश	१२६९१४४	५८५६४९	४६.१५

स्रोत: राष्ट्रिय जनगणना, २०६८ को नतिजाको आधारमा विश्लेषित

४. स्थानीय तहको समूह अनुसार दाउराबाट खाना पकाउने परिवार

दाउराबाट खाना पकाउने परिवारको प्रतिशत सबैभन्दा बढी भएको स्थानीय तहलाई माथिल्लो क्रममा र सो प्रतिशत सबैभन्दा कम भएको स्थानीय तहलाई पुष्पारमा राख्ने क्रम अनुसार सबै स्थानीय तहलाई राखी सोको माथिल्लो क्रमबाट क्रमशः पहिलो ३०, दोश्रो ३०, तेश्रो ३० र अन्तिम २९ स्थानीय तह गरी चार समूहमा विभाजन गरिएको छ। जस अनुसार पहिलो, दोश्रो र तेश्रो समूहका स्थानीय तहहरूमा दाउराबाट खाना पकाउने परिवारहरूको हिस्सा अत्यधिक रहेको देखिन्छ। अन्तिम समूहका स्थानीय तहहरूमा

दाउराबाट खाना पकाउने परिवारको हिस्सा करिब एक चौथाइ रहेको देखिन्छ। थप विवरण तालिका १९९ र अनुसूची ४९ मा छ।

तालिका १९९: भौगोलिक क्षेत्र अनुसार दाउराबाट खाना पकाउने परिवार

विवरण	पहिलो ३० स्थानीय तह	दोश्रो ३० स्थानीय तह	तेस्रो ३० स्थानीय तह	अन्तिम २९ स्थानीय तह	प्रदेश जम्मा
जम्मा परिवार सङ्ख्या	११८९८०	१५०७४५	१८८५७४	८१०८४५	१२६९१४४
दाउराबाट खाना पकाउने परिवार सङ्ख्या	११६८६०	१४४०८६	१५९६८२	१६५०२१	५८५६४९
दाउराबाट खाना पकाउने परिवार प्रतिशत	९८.२२	९५.५८	८४.६८	२०.३५	४६.१५

स्रोत: राष्ट्रिय जनगणना, २०६८ को नतिजाको आधारमा विश्लेषित

विजुली, मट्टितेल र गोबरग्यासबाट खाना पकाउने परिवारको विवरण अनुसूची ५०, ५१ र ५२ मा छ।

४.३ बत्तीको स्रोत

क. बत्तीको लागि बिजुली प्रयोग गर्ने परिवारको विवरण

१. स्थानीय तहको प्रकार अनुसार बत्तीको लागि बिजुली प्रयोग गर्ने परिवार

महानगर/उपमहानगरपालिका र नगरपालिकाहरूका क्रमशः करिब ९८ र ९० प्रतिशत परिवारले बत्तिको लागि बिजुलीको प्रयोग गरेको देखिन्छ भने गाउँपालिकाहरूको करिब ६२ प्रतिशत परिवारले बत्तिको लागि बिजुलीको प्रयोग गर्ने गरेको देखिन्छ। यसबाट गाउँपालिकाहरूको करिब ३८ प्रतिशत घरधुरीमा बिजुली पुऱ्याउन बाँकी रहेको देखिन्छ। थप विवरण तालिका २०० मा छ।

तालिका २००: स्थानीय तहको प्रकार अनुसार बत्तीको लागि बिजुली प्रयोग गर्ने परिवार

स्थानीय तहको प्रकार	बत्तीको लागि बिजुली प्रयोग गर्ने परिवार %	बत्तीको लागि बिजुली प्रयोग गर्ने परिवार सङ्ख्या	जम्मा परिवार सङ्ख्या
गाउँपालिका	६१.५६	१९३७५६	३१४७३९
नगरपालिका	९०.४०	४७५९८९	५२६५५२
महानगर/उपमहानगरपालिका	९७.५४	४१७३१३	४२७८५३
प्रदेश	८५.६५	१०८७०५८	१२६९१४४

स्रोत: राष्ट्रिय जनगणना, २०६८ को नतिजाको आधारमा विश्लेषित

२. भौगोलिक क्षेत्र अनुसार बत्तीको लागि बिजुली प्रयोग गर्ने परिवार

बत्तीको लागि बिजुलीको प्रयोग गर्ने परिवारहरूको भौगोलिक आँकडा अनुसार काठमाण्डौँ उपत्यकाका करिब २ प्रतिशत, पहाडी क्षेत्रमा करिब १५ प्रतिशत, भित्री मधेशमा करिब २८ प्रतिशत र हिमाली क्षेत्रमा

करिब २९ प्रतिशत घर परिवारमा बिजुली पुग्न बाँकी रहेको देखिन्छ। थप विवरण तालिका २०१ मा छ।

तालिका २०१: भौगोलिक क्षेत्र अनुसार बत्तीको लागि बिजुली प्रयोग गर्ने परिवार

भौगोलिक क्षेत्र	जम्मा परिवार सङ्ख्या	बत्तीको लागि बिजुली प्रयोग गर्ने परिवार सङ्ख्या	बत्तीको लागि बिजुली प्रयोग गर्ने परिवार %
हिमाली	२३९७५९	१६९३६४	७०.६४
पहाडी	१३९८४५	११९५४५	८५.४८
काठमाण्डौ उपत्यका	६१३६०६	६००१६६	९७.८१
भित्री मधेश	२७५९३४	१९७९८३	७१.७५
प्रदेश	१२६९१४४	१०८७०५८	८५.६५

स्रोत: राष्ट्रिय जनगणना, २०६८ को नतिजाको आधारमा विश्लेषित

३. प्रशासनिक पहुँच अनुसार बत्तीको लागि बिजुली प्रयोग गर्ने परिवार

बत्तीको लागि बिजुलीको प्रयोग गर्ने परिवारहरूको उपलब्ध आँकडा हेर्दा अझै पनि सुगम क्षेत्रका करिब ३ प्रतिशत, मध्यम क्षेत्रका करिब २८ प्रतिशत, दुर्गम क्षेत्रका करिब ४० प्रतिशत र अति दुर्गम क्षेत्रका ५४ प्रतिशत घर परिवारमा बिजुली पुग्न बाँकी रहेको देखिन्छ। थप विवरण तालिका २०२ मा छ।

तालिका २०२: प्रशासनिक पहुँच अनुसार बत्तीको लागि बिजुली प्रयोग गर्ने परिवार

प्रशासनिक पहुँच	जम्मा परिवार सङ्ख्या	बत्तीको लागि बिजुली प्रयोग गर्ने परिवार सङ्ख्या	बत्तीको लागि बिजुली प्रयोग गर्ने परिवार %
अति दुर्गम	१४०६७	६४७१	४६.००
दुर्गम	१६५६१९	९८९८१	५९.७६
मध्यम	२८५८५४	२०५२४३	७१.८०
सुगम	८०३६०४	७७६३६३	९६.६१
प्रदेश	१२६९१४४	१०८७०५८	८५.६५

स्रोत: राष्ट्रिय जनगणना, २०६८ को नतिजाको आधारमा विश्लेषित

४. स्थानीय तहको समूह अनुसार बत्तीको लागि बिजुली प्रयोग गर्ने परिवार

बत्तीको लागि बिजुलीको प्रयोग गर्ने परिवारहरूको प्रतिशत सबैभन्दा बढी भएको स्थानीय तहलाई माथिल्लो क्रममा र सो प्रतिशत सबैभन्दा कम भएको स्थानीय तहलाई अन्तिममा राख्ने क्रम अनुसार सबै स्थानीय तहलाई राखी सोको माथिल्लो क्रमबाट क्रमशः पहिलो ३०, दोश्रो ३०, तेश्रो ३० र अन्तिम २९ स्थानीय तह गरी चार समूहमा विभाजन गरिएको छ। जस अनुसार पहिलो, दोश्रो र तेश्रो समूहका स्थानीय तहहरूको

क्रमशः करिब ९८, ८९ र ७२ प्रतिशत घर परिवारमा बत्तीको लागि बिजुलीको पुगेको देखिन्छ भने अन्तिम समूहका स्थानीय तहको करिब ३१ प्रतिशत घरधुरीमा बिजुली पुगेको देखिन्छ। यसको मतलव अन्तिम २९ स्थानीय तहका करिब ६९ प्रतिशत घरधुरीमा बिजुली पुऱ्याउन काँकी रहेको देखिन्छ। थप विवरण तालिका २०३ र अनुसूची ५३ मा छ।

तालिका २०३: स्थानीय तहको समूह अनुसार बत्तीको लागि बिजुली प्रयोग गर्ने परिवार

विवरण	पहिलो ३० स्थानीय तह	दोश्रो ३० स्थानीय तह	तेश्रो ३० स्थानीय तह	अन्तिम २९ स्थानीय तह	प्रदेश जम्मा
जम्मा परिवार सङ्ख्या	७७७४९३	१९०८१९	१५९६६६	१४११६६	१२६९१४४
बत्तीको लागि बिजुली प्रयोग गर्ने परिवार सङ्ख्या	७५९५३३	१६९५३९	११४४३८	४३५४८	१०८७०५८
बत्तीको लागि बिजुली प्रयोग गर्ने परिवार प्रतिशत	९७.६९	८८.८५	७१.६७	३०.८५	८५.६५

स्रोत: राष्ट्रिय जनगणना, २०६८ को नतिजाको आधारमा विश्लेषित

ख. बत्तीको लागि मट्टितेल प्रयोग गर्ने परिवारको विवरण

१. स्थानीय तहको प्रकार अनुसार बत्तीको लागि मट्टितेल प्रयोग गर्ने परिवार

गाउँपालिका, नगरपालिका र महानगर/उपमहानगरपालिकामा क्रमशः करिब २०, ५ र १ प्रतिशत परिवारले बत्तिको लागि मट्टितेल प्रयोग गरेको देखिन्छ। थप विवरण तालिका २०४ मा छ।

तालिका २०४: स्थानीय तहको प्रकार अनुसार बत्तीको लागि मट्टितेल प्रयोग गर्ने परिवार

स्थानीय तहको प्रकार	जम्मा परिवार सङ्ख्या	बत्तीको लागि मट्टितेल प्रयोग गर्ने परिवार सङ्ख्या	बत्तीको लागि मट्टितेल प्रयोग गर्ने परिवार %
गाउँपालिका	३१४७३९	६३१०१	२०.०५
नगरपालिका	५२६५५२	२६९८७	५.१३
महानगर/उपमहानगरपालिका	४२७८५३	४९६८	१.१६
प्रदेश	१२६९१४४	९५०५६	७.४९

स्रोत: राष्ट्रिय जनगणना, २०६८ को नतिजाको आधारमा विश्लेषित

२. भौगोलिक क्षेत्र अनुसार बत्तीको लागि मट्टितेल प्रयोग गर्ने परिवार

हिमाली, पहाडी र भित्री मधेशका स्थानीय तहहरूमा बत्तीको लागि मट्टितेल प्रयोग गर्ने परिवारको हिस्सा क्रमशः करिब १७, १०, र १३ प्रतिशत रहेको देखिन्छ। काठमाण्डौँ उपत्यकाका स्थानीय तहहरूमा बत्तीको लागि मट्टितेल प्रयोग गर्ने परिवारको हिस्सा १ प्रतिशतभन्दा कम रहेको देखिन्छ। थप विवरण तालिका २०५ मा छ।

तालिका २०५: भौगोलिक क्षेत्र अनुसार बत्तीको लागि मट्टितेल प्रयोग गर्ने परिवार

भौगोलिक क्षेत्र	जम्मा परिवार सङ्ख्या	बत्तीको लागि मट्टितेल प्रयोग गर्ने परिवार सङ्ख्या	बत्तीको लागि मट्टितेल प्रयोग गर्ने परिवार %
हिमाली	२३९७५९	४०५१८	१६.९०
पहाडी	१३९८४५	१४५३४	१०.३९
काठमाण्डौ उपत्यका	६१३६०६	४९०६	०.८०
भित्री मधेश	२७५९३४	३५०९८	१२.७२
प्रदेश	१२६९१४४	९५०५६	७.४९

स्रोत: राष्ट्रिय जनगणना, २०६८ को नतिजाको आधारमा विश्लेषित

३. प्रशासनिक पहुँच अनुसार बत्तीको लागि मट्टितेल प्रयोग गर्ने परिवार

अति दुर्गम, दुर्गम र मध्यम क्षेत्रका स्थानीय तहहरूमा बत्तीको लागि मट्टितेल प्रयोग गर्ने परिवारको हिस्सा क्रमशः करिब २१, २० र १६ प्रतिशत रहेको देखिन्छ। सुगम क्षेत्रका स्थानीय तहहरूमा बत्तीको लागि मट्टितेल प्रयोग गर्ने परिवारको हिस्सा करिब २ प्रतिशत रहेको देखिन्छ। थप विवरण तालिका २०६ मा छ।

तालिका २०६: प्रशासनिक पहुँच अनुसार बत्तीको लागि मट्टितेल प्रयोग गर्ने परिवार

प्रशासनिक पहुँच	जम्मा परिवार सङ्ख्या	बत्तीको लागि मट्टितेल प्रयोग गर्ने परिवार सङ्ख्या	बत्तीको लागि मट्टितेल प्रयोग गर्ने परिवार %
अति दुर्गम	१४०६७	३००२	२१.३४
दुर्गम	१६५६१९	३३७६४	२०.३९
मध्यम	२८५८५४	४५०३७	१५.७६
सुगम	८०३६०४	१३२५३	१.६५
प्रदेश	१२६९१४४	९५०५६	७.४९

स्रोत: राष्ट्रिय जनगणना, २०६८ को नतिजाको आधारमा विश्लेषित

४. स्थानीय तहको समूह अनुसार बत्तीको लागि मट्टितेल प्रयोग गर्ने परिवार

बत्तीको लागि मट्टितेल प्रयोग गर्ने परिवारको प्रतिशत सबैभन्दा बढी भएको स्थानीय तहलाई सबैभन्दा माथिल्लो क्रममा र सो प्रतिशत सबैभन्दा कम भएको स्थानीय तहलाई पुछारमा राखेर क्रम अनुसार सबै स्थानीय तहलाई राखी सोको माथिल्लो क्रमबाट क्रमशः पहिलो ३०, दोश्रो ३०, तेश्रो ३० र अन्तिम २९ स्थानीय तह गरी चार समूहमा वर्गीकरण गरिएको छ। यस अनुसार पहिलो ३० स्थानीय तहहरूमा करिब ३० प्रतिशत परिवारले बत्तीको लागि मट्टितेल प्रयोग गर्ने गरेको देखिन्छ भने दोश्रो ३० स्थानीय तहहरूमा सो हिस्सा करिब १७ प्रतिशत रहेको देखिन्छ। तेश्रो ३० र अन्तिम २९ स्थानीय तहमा सोको हिस्सा क्रमशः करिब ८ र १ प्रतिशत रहेको देखिन्छ। थप विवरण तालिका २०७ र अनुसूची ५४ मा छ।

तालिका २०७: स्थानीय तहको समूह अनुसार बत्तीको लागि मट्टितेल प्रयोग गर्ने परिवार

विवरण	पहिलो ३० स्थानीय तह	दोश्रो ३० स्थानीय तह	तेस्रो ३० स्थानीय तह	अन्तिम २९ स्थानीय तह	प्रदेश जम्मा
जम्मा परिवार सङ्ख्या	१५४८६३	१५४११९	१८९५०६	७७०६५६	१२६९१४४
बत्तीको लागि मट्टितेल प्रयोग गर्ने परिवार सङ्ख्या	४६१९६	२६१३२	१५२२७	७५०१	९५०५६
बत्तीको लागि मट्टितेल प्रयोग गर्ने परिवार प्रतिशत	२९.८३	१६.९६	८.०४	०.९७	७.४९

स्रोत: राष्ट्रिय जनगणना, २०६८ को नतिजाको आधारमा विश्लेषित

बत्तीको लागि शौर्य ऊर्जा प्रयोग गर्ने परिवारको प्रतिशत अनुसूची ५५ मा छ।

४.४ खानेपानी

क. पाइपको पानी प्रयोग गर्ने परिवारको विवरण

१. स्थानीय तहको प्रकार अनुसार खानेपानीको लागि पाइपको पानी प्रयोग गर्ने परिवार

गाउँपालिका, नगरपालिका र महानगर/उपमहानगरपालिकामा क्रमशः करिब ७९, ६६ र ६० प्रतिशत परिवारले खानेपानीको लागि पाइपको पानी प्रयोग गरेको देखिन्छ। प्रायगरी गाउँपालिका र ग्रामीण वस्ती ज्यादा भएको अधिकांश नगरपालिकाहरूमा पानीको मुहान र खोल्चामा सिधै पाइप जोडी वितरण गरिएको पाइन्छ। त्यसैले पाइपबाट यसरी वितरित पानीलाई सुरक्षित पानी हो भनेर सुनिश्चित गर्न सकिदैन। शहरीकरणको मात्रा बढी भएको नगरपालिका र महानगर/उपमहानगरपालिकाहरूमा भने पानीको प्रशोधन गरेरमात्र वितरण गर्ने गरेको देखिन्छ। थप विवरण तालिका २०८ मा छ।

तालिका २०८: स्थानीय तहको प्रकार अनुसार पाइपको पानी प्रयोग गर्ने परिवार

स्थानीय तहको प्रकार	जम्मा परिवार सङ्ख्या	पाइपको पानी प्रयोग गर्ने परिवार सङ्ख्या	पाइपको पानी प्रयोग गर्ने परिवार %
गाउँपालिका	३१४७३९	२४९८८८	७९.४०
नगरपालिका	५२६५५२	३४५९८९	६५.७१
महानगर/उपमहानगरपालिका	४२७८५३	२५६३७६	५९.९२
प्रदेश	१२६९१४४	८५२२५३	६७.१५

स्रोत: राष्ट्रिय जनगणना, २०६८ को नतिजाको आधारमा विश्लेषित

२. भौगोलिक क्षेत्र अनुसार खानेपानीको लागि पाइपको पानी प्रयोग गर्ने परिवार

हिमाली र पहाडी क्षेत्रका स्थानीय तहहरूमा ८१ प्रतिशतभन्दा बढी परिवारले खानेपानीको लागि पाइपको पानी प्रयोग गरेको देखिन्छ। काठमाण्डौ उपत्यका र भित्री मधेशमा भने क्रमशः करिब ६५ र ५२ प्रतिशत परिवारले खानेपानीको लागि पाइपको पानी प्रयोग गरेको देखिन्छ। थप विवरण तालिका २०९ मा छ।

तालिका २०९: भौगोलिक क्षेत्र अनुसार पाइपको पानी प्रयोग गर्ने परिवार

भौगोलिक क्षेत्र	जम्मा परिवार सङ्ख्या	पाइपको पानी प्रयोग गर्ने परिवार सङ्ख्या	पाइपको पानी प्रयोग गर्ने परिवार %
हिमाली	२३९७५९	१९५२२५	८१.४३
पहाडी	१३९८४५	११५६८९	८२.७३
काठमाण्डौ उपत्यका	६१३६०६	३९८४२०	६४.९३
भित्री मधेश	२७५९३४	१४२९१९	५१.७९
प्रदेश	१२६९१४४	८५२२५३	६७.१५

स्रोत: राष्ट्रिय जनगणना, २०६८ को नतिजाको आधारमा विश्लेषित

३. प्रशासनिक पहुँच अनुसार खानेपानीको लागि पाइपको पानी प्रयोग गर्ने परिवार

अति दुर्गम क्षेत्रका ८८ प्रतिशतभन्दा बढी परिवारले खानेपानीको लागि पाइपको पानी प्रयोग गरेको देखिन्छ। दुर्गम, मध्यम र सुगम क्षेत्रका क्रमशः करिब ७४, ७९ र ६१ प्रतिशत परिवारले परिवारले खानेपानीको लागि पाइपको पानी प्रयोग गरेको देखिन्छ। थप विवरण तालिका २१० मा छ।

तालिका २१०: प्रशासनिक पहुँच अनुसार पाइपको पानी प्रयोग गर्ने परिवार

प्रशासनिक पहुँच	जम्मा परिवार सङ्ख्या	पाइपको पानी प्रयोग गर्ने परिवार सङ्ख्या	पाइपको पानी प्रयोग गर्ने परिवार %
अति दुर्गम	१४०६७	१२४३७	८८.४१
दुर्गम	१६५६१९	१२२३९९	७३.९०
मध्यम	२८५८५४	२२४९७१	७८.७०
सुगम	८०३६०४	४९२४४६	६१.२८
प्रदेश	१२६९१४४	८५२२५३	६७.१५

स्रोत: राष्ट्रिय जनगणना, २०६८ को नतिजाको आधारमा विश्लेषित

४. स्थानीय तहको समूह अनुसार खानेपानीको लागि पाइपको पानी प्रयोग गर्ने परिवार

खानेपानीको लागि पाइपको पानी प्रयोग गर्ने परिवारको प्रतिशत सबैभन्दा बढी भएको स्थानीय तह सबैभन्दा माथिल्लो क्रममा र सो प्रतिशत सबैभन्दा कम भएको स्थानीय तहलाई पुछारमा राख्ने क्रम अनुसार सबै स्थानीय तहलाई राखी सोको माथिल्लो क्रमबाट क्रमशः पहिलो ३०, दोश्रो ३०, तेश्रो ३० र अन्तिम २९ स्थानीय तह गरी चार समूहमा वर्गीकरण गरी यहाँ प्रस्तुत गरिएको छ। जस अनुसार पहिलो ३० स्थानीय तहका ९२ प्रतिशत परिवारले खानेपानीको लागि पाइपको पानी प्रयोग गरेको देखिन्छ। दोश्रो ३० स्थानीय तहका करिब ८६ प्रतिशत र तेश्रो ३० स्थानीय तहका करिब ७४ प्रतिशत परिवारले खानेपानीको लागि पाइपको पानी प्रयोग गरेको देखिन्छ। त्यसैगरी, अन्तिम २९ स्थानीय तहका करिब ५४ प्रतिशत परिवारले

खानेपानीको लागि पाइएको पानी प्रयोग गरेको देखिन्छ। थप विवरण तालिका २११ र अनुसूची ५६ मा छ।

तालिका २११: स्थानीय तहको समूह अनुसार पाइएको पानी प्रयोग गर्ने परिवार

विवरण	पहिलो ३० स्थानीय तह	दोश्रो ३० स्थानीय तह	तेस्रो ३० स्थानीय तह	अन्तिम २९ स्थानीय तह	प्रदेश जम्मा
जम्मा परिवार सङ्ख्या	१५६३३९	१६७९०९	२७४०९६	६७०८००	१२६९१४४
पाइएको पानी प्रयोग गर्ने परिवार सङ्ख्या	१४३८३८	१४३७४२	२०२५४७	३६२१२६	८५२२५३
पाइएको पानी प्रयोग गर्ने परिवार प्रतिशत	९२.००	८५.६१	७३.९०	५३.९८	६७.१५

स्रोत: राष्ट्रिय जनगणना, २०६८ को नतिजाको आधारमा विश्लेषित

ख. ट्युबवेल/हातेपम्पको पानी प्रयोग गर्ने परिवारको विवरण

१. स्थानीय तहको प्रकार अनुसार ट्युबवेल/हातेपम्पको पानी प्रयोग गर्ने परिवार

गाउँपालिकाहरूका करिब १ प्रतिशत परिवारले खानेपानीको लागि ट्युबवेल/हातेपम्पको पानी प्रयोग गरेको देखिन्छ। नगरपालिकाहरूको करिब ९ प्रतिशत परिवारले खानेपानीको लागि ट्युबवेल/हातेपम्पको पानी प्रयोग गरेको देखिन्छ भने उक्त हिस्सा महानगर/उपमहानगरपालिकाको हकमा करिब १४ प्रतिशत रहेको देखिन्छ। थप विवरण तालिका २१२ मा छ।

तालिका २१२: स्थानीय तहको प्रकार अनुसार ट्युबवेल/हातेपम्पको पानी प्रयोग गर्ने परिवार

स्थानीय तहको प्रकार	जम्मा परिवार सङ्ख्या	ट्युबवेल/हातेपम्पको पानी प्रयोग गर्ने परिवार सङ्ख्या	ट्युबवेल/हातेपम्पको पानी प्रयोग गर्ने परिवार %
गाउँपालिका	३१४७३९	३१७५	१.०१
नगरपालिका	५२६५५२	४९४२१	९.३९
महानगर/उपमहानगरपालिका	४२७८५३	५९५६०	१३.९२
प्रदेश	१२६९१४४	११२१५६	८.८४

स्रोत: राष्ट्रिय जनगणना, २०६८ को नतिजाको आधारमा विश्लेषित

२. भौगोलिक क्षेत्र अनुसार ट्युबवेल/हातेपम्पको पानी प्रयोग गर्ने परिवार

हिमाली र पहाडी क्षेत्रका स्थानीय तहका १ प्रतिशतभन्दा कम परिवारले खानेपानी लागि ट्युबवेल/हातेपम्पको पानी प्रयोग गरेको देखिन्छ भने काठमाण्डौ उपत्यका करिब ६ प्रतिशत परिवारले खानेपानीको लागि ट्युबवेल/हातेपम्पको पानी प्रयोग गरेको देखिन्छ। तर, भित्री मधेशका करिब २७ प्रतिशत परिवारले खानेपानीको लागि ट्युबवेल/हातेपम्पको पानी प्रयोग गरेको देखिन्छ। थप विवरण तालिका २१३ मा छ।

तालिका २१३: भौगोलिक क्षेत्र अनुसार ट्युबवेल/हातेपम्पको पानी प्रयोग गर्ने परिवार

भौगोलिक क्षेत्र	जम्मा परिवार सङ्ख्या	ट्युबवेल/हातेपम्पको पानी प्रयोग गर्ने परिवार सङ्ख्या	ट्युबवेल/हातेपम्पको पानी प्रयोग गर्ने परिवार %
हिमाली	२३९७५९	९३	०.०४
पहाडी	१३९८४५	२५९	०.१९
काठमाण्डौ उपत्यका	६१३६०६	३८६३४	६.३०
भित्री मधेश	२७५९३४	७३१७०	२६.५२
प्रदेश	१२६९१४४	११२१५६	८.८४

स्रोत: राष्ट्रिय जनगणना, २०६८ को नतिजाको आधारमा विश्लेषित

३. प्रशासनिक पहुँच अनुसार ट्युबवेल/हातेपम्पको पानी प्रयोग गर्ने परिवार

अति दुर्गम क्षेत्रमा परिवारले खानेपानीको लागि ट्युबवेल/हातेपम्पको पानी प्रयोग गरेको देखिदैन भने दुर्गम र मध्यम क्षेत्रका करिब २ प्रतिशत परिवारले खानेपानीको लागि ट्युबवेल/हातेपम्पको पानी प्रयोग गरेको देखिन्छ। सुगम क्षेत्रका करिब १३ प्रतिशत परिवारले खानेपानी लागि ट्युबवेल/हातेपम्पको पानी प्रयोग गरेको देखिन्छ। थप विवरण तालिका २१४ मा छ।

तालिका २१४: प्रशासनिक पहुँच अनुसार ट्युबवेल/हातेपम्पको पानी प्रयोग गर्ने परिवार

प्रशासनिक पहुँच	जम्मा परिवार सङ्ख्या	ट्युबवेल/हातेपम्पको पानी प्रयोग गर्ने परिवार सङ्ख्या	ट्युबवेल/हातेपम्पको पानी प्रयोग गर्ने परिवार %
अति दुर्गम	१४०६७	०	०.००
दुर्गम	१६५६१९	२६४४	१.६०
मध्यम	२८५८५४	६८२३	२.३९
सुगम	८०३६०४	१०२६८९	१२.७८
प्रदेश	१२६९१४४	११२१५६	८.८४

स्रोत: राष्ट्रिय जनगणना, २०६८ को नतिजाको आधारमा विश्लेषित

४. स्थानीय तहको समूह अनुसार ट्युबवेल/हातेपम्पको पानी प्रयोग गर्ने परिवार

खानेपानीको लागि ट्युबवेल/हातेपम्पको पानी प्रयोग गर्ने परिवारको प्रतिशत सबैभन्दा बढी भएको स्थानीय तहलाई माथिल्लो क्रममा र सो प्रतिशत सबैभन्दा कम भएको स्थानीय तहलाई पुछारमा राख्ने क्रम अनुसार सबै स्थानीय तहलाई राखी सोको माथिल्लो क्रमबाट क्रमशः पहिलो ३०, दोश्रो ३०, तेश्रो ३० र अन्तिम २९ स्थानीय तह गरी चार समूहमा वर्गीकरण गरिएको छ। जस अनुसार पहिलो ३० स्थानीय तहका करिब १४ प्रतिशत परिवारले खानेपानीको लागि ट्युबवेल/हातेपम्पको पानी प्रयोग गरेको देखिन्छ भने दोश्रो ३० र तेश्रो ३० स्थानीय तहका करिब १ प्रतिशतभन्दा पनि कम परिवारले खानेपानीको लागि

ट्युबवेल/हातेपम्पको पानी प्रयोग गरेको देखिन्छ। तर, अन्तिम २९ स्थानीय तहका कुनै पनि परिवारले खानेपानी लागि ट्युबवेल/हातेपम्पको पानी प्रयोग गरेको देखिदैन। थप विवरण तालिका २१५ र अनुसूची ५७ मा छ।

तालिका २१५: स्थानीय तहको समूह अनुसार ट्युबवेल/हातेपम्पको पानी प्रयोग गर्ने परिवार

विवरण	पहिलो ३० स्थानीय तह	दोश्रो ३० स्थानीय तह	तेस्रो ३० स्थानीय तह	अन्तिम २९ स्थानीय तह	प्रदेश जम्मा
जम्मा परिवार सङ्ख्या	७७४३००	२०२४७४	१७६४५५	११५९१५	१२६९१४४
ट्युबवेल/हातेपम्पको पानी प्रयोग गर्ने परिवार सङ्ख्या	१११६११	४९१	५४	०	११२१५६
ट्युबवेल/हातेपम्पको पानी प्रयोग गर्ने परिवार प्रतिशत	१४.४१	०.२४	०.०३	०.००	८.८४

स्रोत: राष्ट्रिय जनगणना, २०६८ को नतिजाको आधारमा विश्लेषित

ग. ढाकिएको ईनार/कुवाको पानी प्रयोग गर्ने परिवारको विवरण

१. स्थानीय तहको प्रकार अनुसार ढाकिएको ईनार/कुवाको पानी प्रयोग गर्ने परिवार

गाउँपालिकाहरूका करिब १ प्रतिशत परिवारले खानेपानीको लागि ढाकिएको ईनार/कुवाको पानी प्रयोग गरेको देखिन्छ। नगरपालिका र महानगर/उपमहानगरपालिका क्रमशः करिब ७ र ६ प्रतिशत परिवारले खानेपानीको लागि ढाकिएको ईनार/कुवाको पानी प्रयोग गरेको देखिन्छ। थप विवरण तालिका २१६ मा छ।

तालिका २१६: स्थानीय तहको प्रकार अनुसार ढाकिएको ईनार/कुवाको पानी प्रयोग गर्ने परिवार

स्थानीय तहको प्रकार	जम्मा परिवार सङ्ख्या	ढाकिएको ईनार/कुवाको पानी प्रयोग गर्ने परिवार सङ्ख्या	ढाकिएको ईनार/कुवाको पानी प्रयोग गर्ने परिवार %
गाउँपालिका	३१४७३९	३५४३	१.१३
नगरपालिका	५२६५५२	३८०४७	७.२३
महानगर/उपमहानगरपालिका	४२७८५३	२५७०१	६.०१
प्रदेश	१२६९१४४	६७२९१	५.३०

स्रोत: राष्ट्रिय जनगणना, २०६८ को नतिजाको आधारमा विश्लेषित

२. भौगोलिक क्षेत्र अनुसार ढाकिएको ईनार/कुवाको पानी प्रयोग गर्ने परिवार

हिमाली र पहाडी क्षेत्रका क्रमशः १ प्रतिशत र करिब ४ प्रतिशत परिवारले खानेपानीको लागि ढाकिएको ईनार/कुवाको पानी प्रयोग गरेको देखिन्छ। काठमाण्डौँ उपत्यका करिब ७ प्रतिशत र भित्री मधेशका

करिब ५ प्रतिशत परिवारले खानेपानीको लागि ढाकिएको ईनार/कुवाको पानी प्रयोग गरेको देखिन्छ। थप विवरण तालिका २१७ मा छ।

तालिका २१७: भौगोलिक क्षेत्र अनुसार ढाकिएको ईनार/कुवाको पानी प्रयोग गर्ने परिवार

भौगोलिक क्षेत्र	जम्मा परिवार सङ्ख्या	ढाकिएको ईनार/कुवाको पानी प्रयोग गर्ने परिवार सङ्ख्या	ढाकिएको ईनार/कुवाको पानी प्रयोग गर्ने परिवार %
हिमाली	२३९७५९	३०००	१.२५
पहाडी	१३९८४५	५५७१	३.९८
काठमाण्डौ उपत्यका	६१३६०६	४४५५१	७.२६
भित्री मधेश	२७५९३४	१४१६९	५.१३
प्रदेश	१२६९१४४	६७२९१	५.३०

स्रोत: राष्ट्रिय जनगणना, २०६८ को नतिजाको आधारमा विश्लेषित

३. प्रशासनिक पहुँच अनुसार ढाकिएको ईनार/कुवाको पानी प्रयोग गर्ने परिवार

अति दुर्गम क्षेत्रको १ प्रतिशत परिवारभन्दा कम र दुर्गम क्षेत्रको करिब १ प्रतिशत परिवारले खानेपानीको लागि ढाकिएको ईनार/कुवाको पानी प्रयोग गरेको देखिन्छ। मध्यम क्षेत्रका करिब २ प्रतिशत र सुगम क्षेत्रका करिब ७ प्रतिशत परिवारले खानेपानीको लागि ढाकिएको ईनार/कुवाको पानी प्रयोग गरेको देखिन्छ। थप विवरण तालिका २१८ मा छ।

तालिका २१८: प्रशासनिक पहुँच अनुसार ढाकिएको ईनार/कुवाको पानी प्रयोग गर्ने परिवार

प्रशासनिक पहुँच	जम्मा परिवार सङ्ख्या	ढाकिएको ईनार/कुवाको पानी प्रयोग गर्ने परिवार सङ्ख्या	ढाकिएको ईनार/कुवाको पानी प्रयोग गर्ने परिवार %
अति दुर्गम	१४०६७	३३	०.२३
दुर्गम	१६५६१९	२२०७	१.३३
मध्यम	२८५८५४	६५०५	२.२८
सुगम	८०३६०४	५८५४६	७.२९
प्रदेश	१२६९१४४	६७२९१	५.३०

स्रोत: राष्ट्रिय जनगणना, २०६८ को नतिजाको आधारमा विश्लेषित

४. स्थानीय तहको समूह अनुसार ढाकिएको ईनार/कुवाको पानी प्रयोग गर्ने परिवार

ढाकिएको ईनार/कुवाको पानी प्रयोग गर्ने परिवारको प्रतिशत सबैभन्दा बढी भएको स्थानीय तहलाई माथिल्ला क्रममा र सो प्रतिशत सबैभन्दा कम भएको स्थानीय तहलाई पुछारमा राखेर क्रम अनुसार सबै स्थानीय तहलाई राखी सोको माथिल्लो क्रमबाट क्रमशः पहिलो ३०, दोश्रो ३०, तेश्रो ३० र अन्तिम २९ स्थानीय

तह गरी चार समूहमा वर्गीकरण गरिएको छ। जस अनुसार पहिलो र दोश्रो समूहका स्थानीय तहका क्रमशः करिब ८ र २ प्रतिशत परिवारले खानेपानीको लागि ढाकिएको ईनार/कुवाको पानी प्रयोग गरेको देखिन्छ भने तेश्रो र अन्तिम समूहका स्थानीय तहका १ प्रतिशतभन्दा कम परिवारले मात्र खानेपानीको लागि ढाकिएको ईनार/कुवाको पानी प्रयोग गरेको देखिन्छ। थप विवरण तालिका २१९ र अनुसूची ५८ मा छ।

तालिका २१९: स्थानीय तहको समूह अनुसार ढाकिएको ईनार/कुवाको पानी प्रयोग गर्ने परिवार

विवरण	पहिलो ३० स्थानीय तह	दोश्रो ३० स्थानीय तह	तेस्रो ३० स्थानीय तह	अन्तिम २९ स्थानीय तह	प्रदेश जम्मा
जम्मा परिवार सङ्ख्या	७८०५८९	२२८७३५	१५६०४३	१०३७७७	१२६९१४४
ढाकिएको ईनार/कुवाको पानी प्रयोग गर्ने परिवार सङ्ख्या	६१४५७	४७३७	९६०	१३७	६७२९१
ढाकिएको ईनार/कुवाको पानी प्रयोग गर्ने परिवार प्रतिशत	७.८७	२.०७	०.६२	०.१३	५.३०

स्रोत: राष्ट्रिय जनगणना, २०६८ को नतिजाको आधारमा विश्लेषित

खानेपानीको लागि खुल्ला ईनार/कुवा, मुलको पानी र नदि खोलाको पानी प्रयोग गर्ने परिवारको विवरण अनुसूची ५९, ६० र ६१ मा राखिएको छ।

४.५ सरसफाइ

क. ढलमा जोडिएको फलस शौचालय भएको परिवारको विवरण

१. स्थानीय तहको प्रकार अनुसार ढलमा जोडिएको फलस शौचालय भएको परिवार

गाउँपालिकाहरूका १ प्रतिशतभन्दा कम परिवारको ढलमा जोडिएको फलस शौचालय रहेको देखिन्छ। तर नगरपालिका र महानगर/उपमहानगरपालिका उक्त हिस्सा क्रमशः करिब २५ र ६१ प्रतिशत रहेको देखिन्छ। थप विवरण तालिका २२० मा छ।

तालिका २२०: स्थानीय तहको प्रकार अनुसार ढलमा जोडिएको फलस शौचालय भएको परिवार

स्थानीय तहको प्रकार	जम्मा परिवार सङ्ख्या	फलस शौचालय ढलमा जोडिएको परिवार सङ्ख्या	फलस शौचालय ढलमा जोडिएको परिवार %
गाउँपालिका	३१४७३९	२६१२	०.८३
नगरपालिका	५२६५५२	१३२६६१	२५.१९
महानगर/उपमहानगरपालिका	४२७८५३	२५९३०६	६०.६१
प्रदेश	१२६९१४४	३९४५७९	३१.०९

स्रोत: राष्ट्रिय जनगणना, २०६८ को नतिजाको आधारमा विश्लेषित

२. भौगोलिक क्षेत्र अनुसार ढलमा जोडिएको फलस शौचालय भएको परिवार

हिमाली क्षेत्रका १ प्रतिशतभन्दा कम परिवारसँग मात्र ढलमा जोडिएको फलस शौचालय रहेको देखिन्छ। त्यसैगरी, भित्री मधेशमा पनि करिब १ प्रतिशत परिवारसँग मात्र ढलमा जोडिएको फलस शौचालय रहेको देखिन्छ। पहाडी क्षेत्र र काठमाण्डौं उपत्यकाका क्रमशः करिब ६ र ६२ प्रतिशत परिवारसँग ढलमा जोडिएको फलस शौचालय रहेको देखिन्छ। यसबाट ढलमा जोडिएको फलस शौचालय मुलतः काठमाण्डौं उपत्यकामा रहेको देखिन्छ। थप विवरण तालिका २२१ मा छ।

तालिका २२१: भौगोलिक क्षेत्र अनुसार ढलमा जोडिएको फलस शौचालय भएको परिवार

भौगोलिक क्षेत्र	जम्मा परिवार सङ्ख्या	फलस शौचालय ढलमा जोडिएको परिवार सङ्ख्या	फलस शौचालय ढलमा जोडिएको परिवार %
हिमाली	२३९७५९	१३१२	०.५५
पहाडी	१३९८४५	७८५८	५.६२
काठमाण्डौं उपत्यका	६१३६०६	३८२०७८	६२.२७
भित्री मधेश	२७५९३४	३३३१	१.२१
प्रदेश	१२६९१४४	३९४५७९	३१.०९

स्रोत: राष्ट्रिय जनगणना, २०६८ को नतिजाको आधारमा विक्षेपित

३. प्रशासनिक पहुँच अनुसार ढलमा जोडिएको फलस शौचालय भएको परिवार

अति दुर्गम, दुर्गम र मध्यम क्षेत्रका १ प्रतिशतभन्दा कम परिवारसँग मात्र ढलमा जोडिएको फलस शौचालय रहेको देखिन्छ भने सुगम क्षेत्रका करिब ४९ प्रतिशत परिवारसँग ढलमा जोडिएको फलस शौचालय रहेको देखिन्छ। यसबाट ढलमा जोडिएको फलस शौचालय मुलतः सुगम क्षेत्रमा रहेको देखिन्छ। थप विवरण तालिका २२२ मा छ।

तालिका २२२: प्रशासनिक पहुँच अनुसार ढलमा जोडिएको फलस शौचालय भएको परिवार

प्रशासनिक पहुँच	जम्मा परिवार सङ्ख्या	फलस शौचालय ढलमा जोडिएको परिवार सङ्ख्या	फलस शौचालय ढलमा जोडिएको परिवार %
अति दुर्गम	१४०६७	१०	०.०७
दुर्गम	१६५६१९	१२३७	०.७५
मध्यम	२८५८५४	२८२४	०.९९
सुगम	८०३६०४	३९०५०८	४८.५९
प्रदेश	१२६९१४४	३९४५७९	३१.०९

स्रोत: राष्ट्रिय जनगणना, २०६८ को नतिजाको आधारमा विक्षेपित

४. स्थानीय तहको समूह अनुसार ढलमा जोडिएको फलस शौचालय भएको परिवार

ढलमा जोडिएको फलस शौचालय रहेको परिवारको प्रतिशत सबैभन्दा बढी रहेको स्थानीय तहलाई सबैभन्दा माथिल्लो क्रममा र सो प्रतिशत सबैभन्दा कम भएको स्थानीय तहलाई पुछारमा राख्ने क्रम अनुसार सबै स्थानीय तहलाई राखी सोको माथिल्लो क्रमबाट क्रमशः पहिलो ३०, दोश्रो ३०, तेश्रो ३० र अन्तिम २९ स्थानीय तह गरी चार समूहमा वर्गीकरण गरिएको छ। जस अनुसार पहिलो ३० स्थानीय तहहरूमा करिब ५७ प्रतिशत परिवारसँग ढलमा जोडिएको फलस शौचालय रहेको देखिन्छ भने दोश्रो ३० स्थानीय तहका स्थानीय तहमा सोको हिस्सा करिब १ प्रतिशत देखिन्छ। तेश्रो र अन्तिम समूहका स्थानीय तहका १ प्रतिशतभन्दा कम परिवारसँग मात्र ढलमा जोडिएको फलस शौचालय रहेको देखिन्छ। थप विवरण तालिका २२३ अनुसार ६२ मा छ।

तालिका २२३: स्थानीय तहको समूह अनुसार ढलमा जोडिएको फलस शौचालय भएको परिवार

विवरण	पहिलो ३० स्थानीय तह	दोश्रो ३० स्थानीय तह	तेश्रो ३० स्थानीय तह	अन्तिम २९ स्थानीय तह	प्रदेश जम्मा
जम्मा परिवार सङ्ख्या	६८६२५३	३०३१३६	१३७६१४	१३६७८६	१२६३७८९
फलस शौचालय ढलमा जोडिएको परिवार सङ्ख्या	३८९८६०	३७७१	७८५	१४४	३९४५६०
फलस शौचालय ढलमा जोडिएको परिवार प्रतिशत	५६.८१	१.२४	०.५७	०.११	३१.२२

स्रोत: राष्ट्रिय जनगणना, २०६८ को नतिजाको आधारमा विश्लेषित

ख. सेप्टिक ट्याङ्कमा जोडिएको फलस शौचालय भएको परिवारको विवरण

१. स्थानीय तहको प्रकार अनुसार सेप्टिक ट्याङ्कमा जोडिएको फलस शौचालय भएको परिवार

गाउँपालिकाहरूका करिब ३३ प्रतिशत, नगरपालिकाहरूका करिब ४४ प्रतिशत र महानगर/उपमहानगरपालिकाहरूका करिब २८ प्रतिशत परिवारको सेप्टिक ट्याङ्कमा जोडिएको फलस शौचालय रहेको देखिन्छ। महानगर/उपमहानगरपालिकामा ढलमा जोडिएको फलस भएको शौचालय बढी भएको कारण गाउँपालिका र नगरपालिकाको तुलनामा सेप्टिक ट्याङ्कमा जोडिएको फलस शौचालय रहेको परिवार कम हुन गएको हो। थप विवरण तालिका २२४ मा छ।

तालिका २२४: स्थानीय तहको प्रकार अनुसार सेप्टिक ट्याङ्कमा जोडिएको फलस शौचालय भएको परिवार

स्थानीय तहको प्रकार	जम्मा परिवार सङ्ख्या	फलस शौचालय सेप्टिक ट्याङ्कमा जोडिएको परिवार सङ्ख्या	फलस शौचालय सेप्टिक ट्याङ्कमा जोडिएको परिवार %
गाउँपालिका	३१४७३९	१०३९३५	३३.०२
नगरपालिका	५२६५५२	२३१३०१	४३.९३

स्थानीय तहको प्रकार	जम्मा परिवार सङ्ख्या	फलस शौचालय सेप्टिक ट्याङ्कमा जोडिएको परिवार सङ्ख्या	फलस शौचालय सेप्टिक ट्याङ्कमा जोडिएको परिवार %
महानगर/उपमहानगरपालिका	४२७८५३	१२०३९२	२८.१४
प्रदेश	१२६९१४४	४५५६२८	३५.९०

स्रोत: राष्ट्रिय जनगणना, २०६८ को नतिजाको आधारमा विश्लेषित

२. भौगोलिक क्षेत्र अनुसार सेप्टिक ट्याङ्कमा जोडिएको फलस शौचालय भएको परिवार

सेप्टिक ट्याङ्कमा जोडिएको फलस शौचालय भएको परिवार सबैभन्दा बढी भित्री मधेशमा, दोश्रोमा पहाडी क्षेत्रमा, तेस्रोमा हिमाली क्षेत्रमा र चौथोमा काठमाण्डौँ उपत्यकामा रहेको देखिन्छ। थप विवरण तालिका २२५ मा छ।

तालिका २२५: भौगोलिक क्षेत्र अनुसार सेप्टिक ट्याङ्कमा जोडिएको फलस शौचालय भएको परिवार

भौगोलिक क्षेत्र	जम्मा परिवार सङ्ख्या	फलस शौचालय सेप्टिक ट्याङ्कमा जोडिएको परिवार सङ्ख्या	फलस शौचालय सेप्टिक ट्याङ्कमा जोडिएको परिवार %
हिमाली	२३९७५९	९५०८५	३९.६६
पहाडी	१३९८४५	६११९३	४३.७६
काठमाण्डौँ उपत्यका	६१३६०६	१५४३२९	२५.१५
भित्री मधेश	२७५९३४	१४५०२१	५२.५६
प्रदेश	१२६९१४४	४५५६२८	३५.९०

स्रोत: राष्ट्रिय जनगणना, २०६८ को नतिजाको आधारमा विश्लेषित

३. प्रशासनिक पहुँच अनुसार सेप्टिक ट्याङ्कमा जोडिएको फलस शौचालय भएको परिवार

सेप्टिक ट्याङ्कमा जोडिएको फलस शौचालय भएको परिवार सबैभन्दा बढी मध्यम क्षेत्रमा, दोश्रोमा सुगम क्षेत्रमा, तेस्रोमा दुर्गम क्षेत्रमा र चौथोमा अति दुर्गम क्षेत्रमा रहेको देखिन्छ। थप विवरण तालिका २२६ मा छ।

तालिका २२६: प्रशासनिक पहुँच अनुसार सेप्टिक ट्याङ्कमा जोडिएको फलस शौचालय भएको परिवार

प्रशासनिक पहुँच	जम्मा परिवार सङ्ख्या	फलस शौचालय सेप्टिक ट्याङ्कमा जोडिएको परिवार सङ्ख्या	फलस शौचालय सेप्टिक ट्याङ्कमा जोडिएको परिवार %
अति दुर्गम	१४०६७	३६५१	२५.९५
दुर्गम	१६५६१९	५६१२३	३३.८९
मध्यम	२८५८५४	११२३००	३९.२९

प्रशासनिक पहुँच	जम्मा परिवार सङ्ख्या	फलस शौचालय सेप्टिक ट्याङ्कमा जोडिएको परिवार सङ्ख्या	फलस शौचालय सेप्टिक ट्याङ्कमा जोडिएको परिवार %
सुगम	८०३६०४	२८३५५४	३५.२९
प्रदेश	१२६९१४४	४५५६२८	३५.९०

स्रोत: राष्ट्रिय जनगणना, २०६८ को नतिजाको आधारमा विश्लेषित

४. स्थानीय तहको समूह अनुसार सेप्टिक ट्याङ्कमा जोडिएको फलस शौचालय भएको परिवार

सेप्टिक ट्याङ्कमा जोडिएको फलस शौचालय भएको परिवारको प्रतिशत सबैभन्दा बढी भएको स्थानीय तहलाई सबैभन्दा माथिल्लो क्रममा र सो प्रतिशत सबैभन्दा कम भएको स्थानीय तहलाई पुछारमा राख्ने क्रम अनुसार सबै स्थानीय तहलाई राखी सोको माथिल्लो क्रमबाट क्रमशः पहिलो ३०, दोश्रो ३०, तेश्रो ३० र अन्तिम २९ स्थानीय तह गरी चार समूहमा वर्गीकरण गरिएको छ। सो अनुसार पहिलो ३० स्थानीय तहमा करिब ६५ प्रतिशत, दोश्रो ३० स्थानीय तहमा करिब ४४ प्रतिशत, तेश्रो ३० स्थानीय तहमा करिब ३१ प्रतिशत र अन्तिम २९ स्थानीय तहमा करिब ११ प्रतिशत परिवारसँग सेप्टिक ट्याङ्कमा जोडिएको फलस शौचालय रहेको देखिन्छ। थप विवरण तालिका २२७ र अनुसूची ६३ मा छ।

तालिका २२७: स्थानीय तहको समूह अनुसार सेप्टिक ट्याङ्कमा जोडिएको फलस शौचालय भएको परिवार

विवरण	पहिलो ३० स्थानीय तह	दोश्रो ३० स्थानीय तह	तेश्रो ३० स्थानीय तह	अन्तिम २९ स्थानीय तह	प्रदेश जम्मा
जम्मा परिवार सङ्ख्या	३६८९०४	१७५९५५	२८६०२५	४३८२६०	१२६९१४४
फलस शौचालय सेप्टिक ट्याङ्कमा जोडिएको परिवार सङ्ख्या	२३९९३४	७७०१८	८९४६०	४९२१६	४५५६२८
फलस शौचालय सेप्टिक ट्याङ्कमा जोडिएको परिवार प्रतिशत	६५.०४	४३.७७	३१.२८	११.२३	३५.९०

स्रोत: राष्ट्रिय जनगणना, २०६८ को नतिजाको आधारमा विश्लेषित

साधारण प्रकारको शौचालय भएको र शौचालय नभएको परिवारको विवरण अनुसूची ६४ र ६५ मा छ।

४.६ सूचना तथा संचार सुविधा

१. स्थानीय तहको प्रकार अनुसार सूचना तथा सञ्चार सुविधा भएको परिवार

गाउँपालिकाहरूको करिब ५२ प्रतिशत परिवारसँग मोबाइल फोन, करिब २ प्रतिशतसँग टेलिफोन, करिब २० र ५ प्रतिशतसँग क्रमशः टेलिभिजन र केवल टेलिभिजन, करिब ६१ प्रतिशतसँग रेडियो र १ प्रतिशतभन्दा कमसँग इन्टरनेट सुविधा रहेको देखिन्छ। त्यसैगरी, नगरपालिकाहरूका करिब ८० प्रतिशत परिवारसँग मोबाइल फोन, करिब १६ प्रतिशत टेलिफोन, करिब ६० र ४० प्रतिशतसँग क्रमशः टेलिभिजन

र केवल टेलिभिजन, करिब ५७ प्रतिशतसँग रेडियो र करिब ८ प्रतिशतसँग इन्टरनेट सुविधा रहेको देखिन्छ। तर, महानगर/उपमहानगरपालिकाको करिब ९१ प्रतिशत परिवारसँग मोबाइल फोन, करिब ३१ प्रतिशत टेलिफोन, करिब ७३ र ६९ प्रतिशतसँग क्रमशः टेलिभिजन र केवल टेलिभिजन, करिब ५९ प्रतिशतसँग रेडियो र २२ प्रतिशत परिवारसँग इन्टरनेट सुविधा रहेको देखिन्छ। थप विवरण तालिका २२८ मा छ।

तालिका २२८: स्थानीय तहको प्रकार अनुसार सूचना तथा सञ्चार सुविधा भएको परिवार

सूचना तथा सञ्चार सुविधाहरू	गाउँपालिका	नगरपालिका	महानगर/उपमहानगरपालिका	प्रदेश
मोबाइल फोन भएको परिवार सङ्ख्या	१६४८०२	४७५१६२	३२५८२६	९६५७९०
मोबाइल फोन भएको परिवार %	५२.३६	७९.७८	९०.८१	७६.१०
टेलिफोन भएको परिवार सङ्ख्या	७७१७	९३८३८	११०१९५	२११७५०
टेलिफोन भएको परिवार सङ्ख्या %	२.४५	१५.७६	३०.७१	१६.६८
टेलिभिजन भएको परिवार सङ्ख्या	६४४०३	३५८५०४	२६२९४३	६८५८५०
टेलिभिजन भएको परिवार सङ्ख्या %	२०.४६	६०.१९	७३.२८	५४.०४
केवल टेलिभिजन भएको परिवार सङ्ख्या	१४३६७	२३५३६०	२४७११४	४९६८४१
केवल टेलिभिजन भएको परिवार %	४.५६	३९.५२	६८.८७	३९.१५
रेडियो भएको परिवार सङ्ख्या	१९२३७५	३४१०६९	२१०१८१	७४३६२५
रेडियो भएको परिवार सङ्ख्या %	६१.१२	५७.२७	५८.५८	५८.५९
इन्टरनेट भएको परिवार सङ्ख्या	८७५	४८३६५	७७२२३	१२६४६३
इन्टरनेट भएको परिवार %	०.२८	८.१२	२१.५२	९.९६
जम्मा परिवार सङ्ख्या	३१४७३९	५९५५८७	३५८८१८	१२६९१४४

स्रोत: राष्ट्रिय जनगणना, २०६८ को नतिजाको आधारमा विश्लेषित

२. भौगोलिक क्षेत्र अनुसार सूचना तथा सञ्चार सुविधा भएको परिवार

हिमाली क्षेत्रका करिब ५८ प्रतिशत परिवारसँग मोबाइल फोन, करिब ३ प्रतिशतसँग टेलिफोन, करिब २४ र ८ प्रतिशतसँग क्रमशः टेलिभिजन र केवल टेलिभिजन, करिब ६२ प्रतिशतसँग रेडियो र १ प्रतिशतभन्दा कमसँग इन्टरनेट सुविधा रहेको देखिन्छ। त्यसैगरी, पहाडी क्षेत्रका करिब ६४ प्रतिशत परिवारसँग मोबाइल फोन, करिब ५ प्रतिशत टेलिफोन, करिब ४३ र १० प्रतिशतसँग क्रमशः टेलिभिजन र केवल टेलिभिजन, करिब ५८ प्रतिशतसँग रेडियो र करिब २ प्रतिशतसँग इन्टरनेट सुविधा रहेको देखिन्छ। तर, कामाण्डौ उपत्यकाका करिब ९० प्रतिशत परिवारसँग मोबाइल फोन, करिब २८ प्रतिशत टेलिफोन, करिब ७४ र ६२ प्रतिशतसँग क्रमशः टेलिभिजन र केवल टेलिभिजन, करिब ५६ प्रतिशतसँग रेडियो र १८ प्रतिशत परिवारसँग इन्टरनेट सुविधा रहेको देखिन्छ। त्यसैगरी, भित्री मधेशका करिब ५९ प्रतिशत परिवारसँग

मोबाइल फोन, करिब ९ प्रतिशत टेलिफोन, करिब ४२ र २९ प्रतिशतसँग क्रमशः टेलिभिजन र केवल टेलिभिजन, करिब ६१ प्रतिशतसँग रेडियो र ४ प्रतिशतसँग इन्टरनेट सुविधा रहेको देखिन्छ। थप विवरण तालिका २२९ मा छ।

तालिका २२९ भौगोलिक क्षेत्र अनुसार सूचना तथा सञ्चार सुविधा भएको परिवार

सूचना तथा सञ्चार सुविधाहरू	हिमाली	पहाडी	काठमाण्डौ उपत्यका	भित्री मधेश	प्रदेश
मोबाइल फोन भएको परिवार सङ्ख्या	१३८०९२	८९४१७	५४९२११	१८९०७०	९६५७९०
मोबाइल फोन भएको परिवार %	५७.६०	६३.९४	८९.५१	६८.५२	७६.१०
टेलिफोन भएको परिवार सङ्ख्या	६४८५	७६७८	१७२२५७	२५३३०	२११७५०
टेलिफोन भएको परिवार सङ्ख्या %	२.७०	५.४९	२८.०७	९.१८	१६.६८
टेलिभिजन भएको परिवार सङ्ख्या	५६८२१	५९४८६	४५४८६८	११४६७५	६८५८५०
टेलिभिजन भएको परिवार सङ्ख्या %	२३.७०	४२.५४	७४.१३	४१.५६	५४.०४
केवल टेलिभिजन भएको परिवार सङ्ख्या	१७८३९	१४४१५	३८३२१३	८१३७४	४४६८४१
केवल टेलिभिजन भएको परिवार %	७.४४	१०.३१	६२.४५	२९.४९	३९.१५
रेडियो भएको परिवार सङ्ख्या	१४९२७१	८१३१३	३४५९२६	१६७१५	७४३६२५
रेडियो भएको परिवार सङ्ख्या %	६२.२६	५८.१५	५६.३८	६०.५६	५८.५९
इन्टरनेट भएको परिवार सङ्ख्या	१३५३	२०९१	१११२१३	११८०६	१२६४६३
इन्टरनेट भएको परिवार %	०.५६	१.५०	१८.१२	४.२८	९.९६
जम्मा परिवार सङ्ख्या	२३९७५९	१३९८४५	६१३६०६	२७५९३४	१२६९१४४

स्रोत: राष्ट्रिय जनगणना, २०६८ को नतिजाको आधारमा विश्लेषित

३. प्रशासनिक पहुँच अनुसार सूचना तथा सञ्चार सुविधा भएको परिवार

अति दुर्गम क्षेत्रका करिब ४४ प्रतिशत परिवारसँग मोबाइल फोन, करिब ३ प्रतिशतसँग टेलिफोन, करिब १३ र २ प्रतिशतसँग क्रमशः टेलिभिजन र केवल टेलिभिजन, करिब ६७ प्रतिशतसँग रेडियो र १ प्रतिशतभन्दा कमसँग इन्टरनेट सुविधा रहेको देखिन्छ। त्यसैगरी, दुर्गम क्षेत्रका करिब ५१ प्रतिशत परिवारसँग मोबाइल फोन, करिब २ प्रतिशत टेलिफोन, करिब १९ र ३ प्रतिशतसँग क्रमशः टेलिभिजन र केवल टेलिभिजन, करिब ६२ प्रतिशतसँग रेडियो र १ प्रतिशतभन्दा कमसँग इन्टरनेट सुविधा रहेको देखिन्छ। मध्यम क्षेत्रका करिब ६१ प्रतिशत परिवारसँग मोबाइल फोन, करिब २ प्रतिशत टेलिफोन, करिब २९ र ९ प्रतिशतसँग क्रमशः टेलिभिजन र केवल टेलिभिजन, करिब ५९ प्रतिशतसँग रेडियो र करिब १ प्रतिशत परिवारसँग इन्टरनेट सुविधा रहेको देखिन्छ। तर सुगम क्षेत्रका, करिब ८७ प्रतिशत परिवारसँग मोबाइल फोन, करिब २५ प्रतिशत टेलिफोन, करिब ७१ र ५८ प्रतिशतसँग क्रमशः टेलिभिजन

र केवल टेलिभिजन, करिब ५७ प्रतिशतसँग रेडियो र १५ प्रतिशतसँग इन्टरनेट सुविधा रहेको देखिन्छ। थप विवरण तालिका २३० मा छ।

तालिका २३० प्रशासनिक पहुँच अनुसार सूचना तथा सञ्चार सुविधा भएको परिवार

सूचना तथा सञ्चार सुविधाहरू	अति दुर्गम	दुर्गम	मध्यम	सुगम	प्रदेश
मोबाइल फोन भएको परिवार सङ्ख्या	६१४६	८३९३९	१७३००१	७०२७०४	९६५७९०
मोबाइल फोन भएको परिवार %	४३.६९	५०.६८	६०.५२	८७.४४	७६.१०
टेलिफोन भएको परिवार सङ्ख्या	४२७	३७१३	९७३७	१९७८७३	२११७५०
टेलिफोन भएको परिवार सङ्ख्या %	३.०४	२.२४	३.४१	२४.६२	१६.६८
टेलिभिजन भएको परिवार सङ्ख्या	१८४३	३१३७७	८३५८९	५६९०४१	६८५८५०
टेलिभिजन भएको परिवार सङ्ख्या %	१३.१०	१८.९५	२९.२४	७०.८१	५४.०४
केवल टेलिभिजन भएको परिवार सङ्ख्या	२४०	५२६९	२५४६७	४६५८६५	४९६८४१
केवल टेलिभिजन भएको परिवार %	१.७१	३.१८	८.९१	५७.९७	३९.१५
रेडियो भएको परिवार सङ्ख्या	९४०३	१०२४७०	१६९९५९	४६१७९३	७४३६२५
रेडियो भएको परिवार सङ्ख्या %	६६.८४	६१.८७	५९.४६	५७.४७	५८.५९
इन्टरनेट भएको परिवार सङ्ख्या	१७	३२७	१९८६	१२४१३३	१२६४६३
इन्टरनेट भएको परिवार %	०.१२	०.२०	०.६९	१५.४५	९.९६
जम्मा परिवार सङ्ख्या	१४०६७	१६५६१९	२८५८५४	८०३६०४	१२६९१४४

स्रोत: राष्ट्रिय जनगणना, २०६८ को नतिजाको आधारमा विश्लेषित

४. स्थानीय तहको समूह अनुसार सूचना तथा सञ्चार सुविधा भएको परिवार

मोबाइल फोन भएको परिवारको प्रतिशत सबैभन्दा बढी भएको स्थानीय तहलाई सबैभन्दा माथिल्लो क्रममा र उक्त प्रतिशत सबैभन्दा कम भएको स्थानीय तहलाई पुछारमा राखे क्रम अनुसार सबै स्थानीय तहलाई राखी सोको माथिल्लो क्रमबाट क्रमशः पहिलो ३०, दोश्रो ३०, तेश्रो ३० र अन्तिम २९ स्थानीय तह गरी चार समूहमा वर्गीकरण गरिएको छ। सो अनुसार पहिलो ३० स्थानीय तहमा करिब ८८ प्रतिशत परिवारसँग मोबाइल फोन, करिब २४ प्रतिशतसँग टेलिफोन, करिब ७१ र ५७ प्रतिशतसँग क्रमशः टेलिभिजन र केवल टेलिभिजन, करिब ५८ प्रतिशतसँग रेडियो र करिब १५ प्रतिशतसँग इन्टरनेट सुविधा रहेको देखिन्छ। त्यसैगरी, दोश्रो ३० स्थानीय तहमा करिब ६६ प्रतिशत परिवारसँग मोबाइल फोन, करिब ३ प्रतिशत टेलिफोन, करिब ३४ र १० प्रतिशतसँग क्रमशः टेलिभिजन र केवल टेलिभिजन, करिब ६२ प्रतिशतसँग रेडियो र १ प्रतिशतभन्दा कमसँग इन्टरनेट सुविधा रहेको देखिन्छ। तेश्रो ३० स्थानीय तहका स्थानीय तहमा करिब ५६ प्रतिशत परिवारसँग मोबाइल फोन, करिब ३ प्रतिशत टेलिफोन, करिब २३ र ९ प्रतिशतसँग क्रमशः टेलिभिजन र केवल टेलिभिजन, करिब ५८ प्रतिशतसँग रेडियो र करिब १ प्रतिशत

परिवारसँग इन्टरनेट सुविधा रहेको देखिन्छ। तर अन्तिम २९ स्थानीय तहका स्थानीय तहमा करिब ३९ प्रतिशत परिवारसँग मोबाइल फोन, करिब २ प्रतिशत टेलिफोन, करिब १२ र १ प्रतिशतसँग क्रमशः टेलिभिजन र केवल टेलिभिजन, करिब ६१ प्रतिशतसँग रेडियो र नगन्य प्रतिशतसँग मात्र इन्टरनेट सुविधा रहेको देखिन्छ। थप विवरण तालिका २३१ र अनुसूची ६६ मा छ।

तालिका २३१ स्थानीय तहको समूह अनुसार सूचना तथा सञ्चार सुविधा भएको परिवार

सूचना तथा सञ्चार सुविधाहरू	पहिलो ३० स्थानीय तह	दोश्रो ३० स्थानीय तह	तेस्रो ३० स्थानीय तह	अन्तिम २९ स्थानीय तह	प्रदेश
मोबाइल फोन भएको परिवार सङ्ख्या	७१०६४१	१२२७७९	८५१००	४७२७०	९६५७९०
मोबाइल फोन भएको परिवार %	८७.६६	६६.२१	५५.६५	३९.३६	७६.१०
टेलिफोन भएको परिवार सङ्ख्या	१९७७८५	६०८९	५०७८	२७९८	२११७५०
टेलिफोन भएको परिवार सङ्ख्या %	२४.४०	३.२८	३.३२	२.३३	१६.६८
टेलिभिजन भएको परिवार सङ्ख्या	५७२६५१	६३१५०	३५९०४	१४१४५	६८५८५०
टेलिभिजन भएको परिवार सङ्ख्या %	७०.६४	३४.०६	२३.४८	११.७८	५४.०४
केवल टेलिभिजन भएको परिवार सङ्ख्या	४६३१०३	१९४५९	१३१३३	११४६	४९६८४१
केवल टेलिभिजन भएको परिवार %	५७.१२	१०.४९	८.५९	०.९५	३९.१५
रेडियो भएको परिवार सङ्ख्या	४६७२३६	११४५२७	८८९०४	७२९५८	७४३६२५
रेडियो भएको परिवार सङ्ख्या %	५७.६३	६१.७६	५८.१४	६०.७५	५८.५९
इन्टरनेट भएको परिवार सङ्ख्या	१२४०८३	१५६०	७३६	८४	१२६४६३
इन्टरनेट भएको परिवार %	१५.३१	०.८४	०.४८	०.०७	९.९६
जम्मा परिवार सङ्ख्या	८१०६९१	१८५४२७	१५२९२२	१२०१०४	१२६९१४४

स्रोत: राष्ट्रिय जनगणना, २०६८ को नतिजाको आधारमा विश्लेषित

४.७ सवारी साधन सुविधा

१. स्थानीय तहको प्रकार अनुसार सवारी साधनमा परिवारको पहुँच

गाउँपालिकाहरूमा १ प्रतिशतभन्दा कम परिवारसँग मोटर कार, करिब १ प्रतिशतसँग मोटर साइकल, करिब १ प्रतिशतसँग साइकल र नगन्य प्रतिशतसँग अन्य सवारी साधन रहेको देखिन्छ। त्यसैगरी, नगरपालिकाहरूमा ३ प्रतिशत परिवारसँग मोटर कार, करिब १९ प्रतिशतसँग मोटर साइकल, करिब २० प्रतिशतसँग साइकल र १ प्रतिशतभन्दा कम परिवारसँग अन्य सवारी साधन रहेको देखिन्छ। तर, महानगर/उपमहानगरपालिकाहरूमा ६ प्रतिशत परिवारसँग मोटर कार, करिब ३१ प्रतिशतसँग मोटर साइकल, करिब १४ प्रतिशतसँग साइकल र १ प्रतिशतभन्दा कम परिवारसँग अन्य सवारी साधन रहेको देखिन्छ। थप विवरण तालिका २३२ मा छ।

तालिका २३२: स्थानीय तहको प्रकार अनुसार सवारी साधनमा परिवारको पहुँच

सवारी साधन सुविधा	गाउँपालिका	नगरपालिका	महानगर/उपमहानगरपालिका	प्रदेश
मोटर कार भएको परिवार सङ्ख्या	९३८	१५२६३	२२३५७	३८५५८
मोटर कार भएको परिवार %	०.३०	२.५६	६.२३	३.०४
मोटर साइकल भएको परिवार सङ्ख्या	४६०२	११२८०६	११२८८२	२३०२९०
मोटर साइकल भएको परिवार %	१.४६	१८.९४	३१.४६	१८.१५
साइकल भएको परिवार सङ्ख्या	३५६२	११७०८६	५१८२५	१७२४७३
साइकल भएको परिवार %	१.१३	१९.६६	१४.४४	१३.५९
अन्य सवारी साधन भएको परिवार सङ्ख्या	२३२	२५००	११९५	३९२७
अन्य सवारी साधन भएको परिवार %	०.०७	०.४२	०.३३	०.३१
जम्मा परिवार सङ्ख्या	३१४७३९	५९५५८७	३५८८१८	१२६९१४४

स्रोत: राष्ट्रिय जनगणना, २०६८ को नतिजाको आधारमा विश्लेषित

२. भौगोलिक क्षेत्र अनुसार सवारी साधनमा परिवारको पहुँच

हिमाली क्षेत्रका १ प्रतिशतभन्दा कम परिवारसँग मोटर कार, करिब २ प्रतिशतसँग मोटर साइकल, करिब १ प्रतिशतसँग साइकल र नगन्य प्रतिशतसँग अन्य सवारी साधन रहेको देखिन्छ। त्यसैगरी, पहाडी क्षेत्रका करिब १ प्रतिशत परिवारसँग मोटर कार, करिब ५ प्रतिशतसँग मोटर साइकल, करिब १ प्रतिशतसँग साइकल र १ प्रतिशतभन्दा कम परिवारसँग अन्य सवारी साधन रहेको देखिन्छ। तर, काठमाण्डौँ उपत्यका स्थानीय तहहरूका करिब ५ प्रतिशत परिवारसँग मोटर कार, करिब ३० प्रतिशतसँग मोटर साइकल, करिब ११ प्रतिशतसँग साइकल र १ प्रतिशतभन्दा कम परिवारसँग अन्य सवारी साधन रहेको देखिन्छ। त्यसैगरी, भित्री मधेशका करिब २ प्रतिशत परिवारसँग मोटर कार, करिब १३ प्रतिशतसँग मोटर साइकल, करिब ३६ प्रतिशतसँग साइकल र करिब १ प्रतिशत परिवारसँग अन्य सवारी साधन रहेको देखिन्छ। थप विवरण तालिका २३३ मा छ।

तालिका २३३: भौगोलिक क्षेत्र अनुसार सवारी साधनमा परिवारको पहुँच

सवारी साधन सुविधा	हिमाली	पहाडी	काठमाण्डौँ उपत्यका	भित्री मधेश	प्रदेश
मोटर कार भएको परिवार सङ्ख्या	९६०	१२८५	३१९८५	४३२८	३८५५८
मोटर कार भएको परिवार %	०.४०	०.९२	५.२१	१.५७	३.०४
मोटर साइकल भएको परिवार सङ्ख्या	४३७८	७२०४	१८३९३५	३४७७३	२३०२९०
मोटर साइकल भएको परिवार %	१.८३	५.१५	२९.९८	१२.६०	१८.१५
साइकल भएको परिवार सङ्ख्या	१३९२	१८७२	७०११०	९९०९९	१७२४७३
साइकल भएको परिवार %	०.५८	१.३४	११.४३	३५.९१	१३.५९

सवारी साधन सुविधा	हिमाली	पहाडी	काठमाण्डौ उपत्यका	भित्री मधेश	प्रदेश
अन्य सवारी साधन भएको परिवार सङ्ख्या	१७२	२२१	१९६४	१५७०	३९२७
अन्य सवारी साधन भएको परिवार %	०.०७	०.१६	०.३२	०.५७	०.३१
जम्मा परिवार सङ्ख्या	२३९७५९	१३९८४५	६१३६०६	२७५९३४	१२६९१४४

स्रोत: राष्ट्रिय जनगणना, २०६८ को नतिजाको आधारमा विश्लेषित

३. प्रशासनिक पहुँच अनुसार सवारी साधनमा परिवारको पहुँच

अति दुर्गम क्षेत्रका नगन्य प्रतिशत परिवारसँग मोटर कार, करिब १ प्रतिशतसँग मोटर साइकल, करिब १ प्रतिशतसँग साइकल र नगन्य प्रतिशतसँग अन्य सवारी साधन रहेको देखिन्छ। त्यसैगरी, दुर्गम क्षेत्रका नगन्य प्रतिशत परिवारसँग मोटर कार, करिब १ प्रतिशतसँग मोटर साइकल, करिब १ प्रतिशतसँग साइकल र नगन्य प्रतिशत परिवारसँग अन्य सवारी साधन रहेको देखिन्छ। मध्यम क्षेत्रका करिब १ प्रतिशत परिवारसँग मोटर कार, करिब ३ प्रतिशतसँग मोटर साइकल, करिब ३ प्रतिशतसँग साइकल र १ प्रतिशतभन्दा कम परिवारसँग अन्य सवारी साधन रहेको देखिन्छ। तर, सुगम क्षेत्रका करिब ५ प्रतिशत परिवारसँग मोटर कार, करिब २७ प्रतिशतसँग मोटर साइकल, करिब २० प्रतिशतसँग साइकल र १ प्रतिशतभन्दा कम परिवारसँग अन्य सवारी साधन रहेको देखिन्छ। थप विवरण तालिका २३४ मा छ।

तालिका २३४: प्रशासनिक पहुँच अनुसार सवारी साधनमा परिवारको पहुँच

सवारी साधन सुविधा	अति दुर्गम	दुर्गम	मध्यम	सुगम	प्रदेश
मोटर कार भएको परिवार सङ्ख्या	१७	२५२	१४३४	३६८५५	३८५५८
मोटर कार भएको परिवार %	०.१२	०.१५	०.५०	४.५९	३.०४
मोटर साइकल भएको परिवार सङ्ख्या	९१	१३९८	८९१२	२१९८८९	२३०२९०
मोटर साइकल भएको परिवार %	०.६५	०.८४	३.१२	२७.३६	१८.१५
साइकल भएको परिवार सङ्ख्या	२०५	१५४६	७६४४	१६३०७८	१७२४७३
साइकल भएको परिवार %	१.४६	०.९३	२.६७	२०.२९	१३.५९
अन्य सवारी साधन भएको परिवार सङ्ख्या	१०	९०	४२९	३३९८	३९२७
अन्य सवारी साधन भएको परिवार %	०.०७	०.०५	०.१५	०.४२	०.३१
जम्मा परिवार सङ्ख्या	१४०६७	१६५६१९	२८५८५४	८०३६०४	१२६९१४४

स्रोत: राष्ट्रिय जनगणना, २०६८ को नतिजाको आधारमा विश्लेषित

४. स्थानीय तहको समूह अनुसार सवारी साधनमा परिवारको पहुँच

मोटर कार भएको परिवारको प्रतिशत सबैभन्दा बढी भएको स्थानीय तहलाई सबैभन्दा माथिल्लो क्रममा र सो प्रतिशत सबैभन्दा कम भएको परिवारलाई पुछारमा तहलाई पुछारमा राख्ने क्रम अनुसार सबै स्थानीय

तहलाई राखी सोको माथिल्लो क्रमबाट क्रमशः पहिलो ३०, दोश्रो ३०, तेश्रो ३० र अन्तिम २९ स्थानीय तह गरी चार समूहमा विभाजन गरिएको छ। जस अनुसार पहिलो ३० स्थानीय तहका करिब ५ प्रतिशतभन्दा परिवारसँग मोटर कार, करिब २७ प्रतिशतसँग मोटर साइकल, २० प्रतिशत परिवारसँग साइकल र १ प्रतिशत भन्दा कम परिवारसँग अन्य सवारी साधन रहेको देखिन्छ। दोश्रो ३० स्थानीय तहका करिब १ प्रतिशत परिवारसँग मोटर कार, करिब ४ प्रतिशतसँग मोटर साइकल, करिब २ प्रतिशतसँग साइकल र १ प्रतिशतभन्दा कम परिवारसँग अन्य सवारी साधन रहेको देखिन्छ। तेश्रो ३० स्थानीय तहका नगन्य परिवारसँग मोटर कार, करिब १ प्रतिशतसँग मोटर साइकल, करिब ३ प्रतिशतसँग साइकल र १ प्रतिशतभन्दा कम परिवारसँग अन्य सवारी साधन रहेको देखिन्छ। त्यसैगरी, अन्तिम २९ स्थानीय तहका नगन्य परिवारसँग मोटर कार, करिब १ प्रतिशतसँग मोटर साइकल, करिब १ प्रतिशतसँग साइकल र नगन्य परिवारसँग अन्य सवारी साधन रहेको देखिन्छ। थप विवरण तालिका २३५ अनुसूची ६७ मा छ।

तालिका २३५: स्थानीय तहको समूह अनुसार सवारी साधनमा परिवारको पहुँच

सवारी साधन सुविधा	पहिलो ३० स्थानीय तह	दोश्रो ३० स्थानीय तह	तेश्रो ३० स्थानीय तह	अन्तिम २९ स्थानीय तह	प्रदेश
मोटर कार भएको परिवार सङ्ख्या	३६९९४	१३२२	१९२	५०	३८५५८
मोटर कार भएको परिवार %	४.६१	०.६६	०.१४	०.०४	३.०४
मोटर साइकल भएको परिवार सङ्ख्या	२१९५९६	७८५५	२०२९	८१०	२३०२९०
मोटर साइकल भएको परिवार %	२७.३७	३.९२	१.४९	०.६२	१८.१५
साइकल भएको परिवार सङ्ख्या	१६२३३८	४१५४	४५४५	१४३६	१७२४७३
साइकल भएको परिवार %	२०.२३	२.०७	३.३५	१.१०	१३.५९
अन्य सवारी साधन भएको परिवार सङ्ख्या	३३६४	३१६	१९२	५५	३९२७
अन्य सवारी साधन भएको परिवार %	०.४२	०.१६	०.१४	०.०४	०.३१
जम्मा परिवार सङ्ख्या	८०२४१६	२००४८१	१३५८६६	१३०३८१	१२६९१४४

स्रोत: राष्ट्रिय जनगणना, २०६८ को नतिजाको आधारमा विश्लेषित

४.८ अन्य सुविधाहरू

१. स्थानीय तहको प्रकार अनुसार अन्य सुविधाहरूमा परिवारको पहुँच

परिवारले प्रयोग गर्ने कम्प्युटर र फ्रिजलाई यहाँ अन्य सुविधा मानिएको छ। गाउँपालिकाहरूमा करिब १ प्रतिशत परिवारसँग कम्प्युटर र करिब १ प्रतिशत परिवारसँग फ्रिज रहेको देखिन्छ। तर, नगरपालिकाहरूमा १८ प्रतिशत परिवारसँग कम्प्युटर र करिब १५ प्रतिशत परिवारसँग फ्रिज रहेको देखिन्छ। त्यसैगरी, महानगर/उपमहानगरपालिकाहरूमा करिब १९ प्रतिशत परिवारसँग कम्प्युटर र करिब ३१ प्रतिशत परिवारसँग फ्रिज रहेको देखिन्छ। थप विवरण तालिका २३६ मा छ।

तालिका २३६: स्थानीय तहको प्रकार अनुसार अन्य सुविधाहरूमा परिवारको पहुँच

अन्य घरायसी सुविधाहरू	गाउँपालिका	नगरपालिका	महानगर/उपमहानगरपालिका	प्रदेश
कम्प्युटर भएको परिवार सङ्ख्या	३१२१	१०७१८८	१३६५१२	२४६८२१
कम्प्युटर भएको परिवार %	०.९९	१८.००	३८.०४	१९.४५
फ्रिज भएको परिवार सङ्ख्या	३१००	८८५४२	११२३४२	२०३९८४
फ्रिज भएको परिवार %	०.९८	१४.८७	३१.३१	१६.०७
जम्मा परिवार सङ्ख्या	३१४७३९	५९५५८७	३५८८१८	१२६९१४४

स्रोत: राष्ट्रिय जनगणना, २०६८ को नतिजाको आधारमा विश्लेषित

२. भौगोलिक क्षेत्र अनुसार अन्य सुविधाहरूमा परिवारको पहुँच

हिमाली क्षेत्रका करिब २ प्रतिशत परिवारसँग कम्प्युटर र करिब १ प्रतिशत परिवारसँग फ्रिज रहेको देखिन्छ। पहाडी क्षेत्रका ५ प्रतिशत परिवारसँग कम्प्युटर र करिब ३ प्रतिशत परिवारसँग फ्रिज रहेको देखिन्छ। तर, काठमाण्डौँ उपत्यकाका करिब ३४ प्रतिशत परिवारसँग कम्प्युटर र करिब २७ प्रतिशत परिवारसँग फ्रिज रहेको देखिन्छ। त्यसैगरी, भित्री मधेशका करिब ९ प्रतिशत परिवारसँग कम्प्युटर र करिब १२ प्रतिशत परिवारसँग फ्रिज रहेको देखिन्छ। थप विवरण तालिका २३७ मा छ।

तालिका २३७: भौगोलिक क्षेत्र अनुसार अन्य सुविधाहरूमा परिवारको पहुँच

अन्य घरायसी सुविधाहरू	हिमाली	पहाडी	काठमाण्डौँ उपत्यका	भित्री मधेश	प्रदेश
कम्प्युटर भएको परिवार सङ्ख्या	४३१४	६८४९	२११२१६	२४४४२	२४६८२१
कम्प्युटर भएको परिवार %	१.८०	४.९०	३४.४२	८.८६	१९.४५
फ्रिज भएको परिवार सङ्ख्या	३३०३	३६८२	१६३१८६	३३८१३	२०३९८४
फ्रिज भएको परिवार %	१.३८	२.६३	२६.५९	१२.२५	१६.०७
जम्मा परिवार सङ्ख्या	२३९७५९	१३९८४५	६१३६०६	२७५९३४	१२६९१४४

स्रोत: राष्ट्रिय जनगणना, २०६८ को नतिजाको आधारमा विश्लेषित

३. प्रशासनिक पहुँच अनुसार अन्य सुविधाहरूमा परिवारको पहुँच

अति दुर्गम क्षेत्रका १ प्रतिशतभन्दा कम परिवारसँग कम्प्युटर भएको देखिन्छ भने कुनै पनि र परिवारसँग फ्रिज रहेको देखिदैन। दुर्गम क्षेत्रका १ प्रतिशत परिवारसँग कम्प्युटर र १ प्रतिशतभन्दा कम परिवारसँग फ्रिज रहेको देखिन्छ। मध्यम क्षेत्रका करिब २ प्रतिशत परिवारसँग कम्प्युटर र फ्रिज रहेको देखिन्छ। तर, सुगम क्षेत्रका करिब ३० प्रतिशत परिवारसँग कम्प्युटर र करिब २५ प्रतिशत परिवारसँग फ्रिज रहेको देखिन्छ। थप विवरण तालिका २३८ मा छ।

तालिका २३८: प्रशासनिक पहुँच अनुसार अन्य सुविधाहरूमा परिवारको पहुँच

अन्य घरायसी सुविधाहरू	अति दुर्गम	दुर्गम	मध्यम	सुगम	प्रदेश
कम्प्युटर भएको परिवार सङ्ख्या	६६	१४३४	६१६३	२३९१५८	२४६८२१
कम्प्युटर भएको परिवार %	०.४७	०.८७	२.१६	२९.७६	१९.४५
फ्रिज भएको परिवार सङ्ख्या	४२	७१४	५१८२	१९८०४६	२०३९८४
फ्रिज भएको परिवार %	०.००	०.४३	१.८१	२४.६४	१६.०७
जम्मा परिवार सङ्ख्या	१४०६७	१६५६१९	२८५८५४	८०३६०४	१२६९१४४

स्रोत: राष्ट्रिय जनगणना, २०६८ को नतिजाको आधारमा विश्लेषित

४. स्थानीय तहको समूह अनुसार अन्य सुविधाहरूमा परिवारको पहुँच

कम्प्युटर भएको परिवारको प्रतिशत सबैभन्दा बढी भएको स्थानीय तहलाई सबैभन्दा माथिल्लो क्रममा र सो प्रतिशत सबैभन्दा कम भएको स्थानीय तहलाई पुढारमा तहलाई पुढारमा राख्ने क्रम अनुसार सबै स्थानीय तहलाई राखी सोको माथिल्लो क्रमबाट क्रमशः पहिलो ३०, दोश्रो ३०, तेश्रो ३० र अन्तिम २९ स्थानीय तह गरी चार समूहमा वर्गीकरण गरिएको छ। सो अनुसार पहिलो ३० स्थानीय तहका करिब २९ प्रतिशत परिवारसँग कम्प्युटर र करिब ३० प्रतिशत परिवारसँग फ्रिज रहेको देखिन्छ। तर, दोश्रो ३० स्थानीय तहका करिब ३ प्रतिशत परिवारसँग कम्प्युटर र फ्रिज रहेको देखिन्छ। तेश्रो ३० स्थानीय तहका करिब १ प्रतिशत परिवारसँग कम्प्युटर र फ्रिज रहेको देखिन्छ। तर अन्तिम २९ स्थानीय तहका भने १ प्रतिशतभन्दा कम परिवारसँग मात्र कम्प्युटर र फ्रिज रहेको देखिन्छ। थप विवरण तालिका २३९ र अनुसूची ६८ मा छ।

तालिका २३९: स्थानीय तहको समूह अनुसार अन्य सुविधाहरूमा परिवारको पहुँच

अन्य घरायसी सुविधाहरू	पहिलो ३० स्थानीय तह	दोश्रो ३० स्थानीय तह	तेश्रो ३० स्थानीय तह	अन्तिम २९ स्थानीय तह	प्रदेश
कम्प्युटर भएको परिवार सङ्ख्या	२४०८८०	४३४७	१२४१	३५३	२४६८२१
कम्प्युटर भएको परिवार %	२९.०४	२.५३	०.८५	०.२९	१९.४५
फ्रिज भएको परिवार सङ्ख्या	१९८६९२	४४३४	७२६	१३२	२०३९८४
फ्रिज भएको परिवार %	२३.९५	२.५८	०.५०	०.११	१६.०७
जम्मा परिवार सङ्ख्या	८२९६१६	१७२०४८	१४५७६४	१२९७१६	१२६९१४४

स्रोत: राष्ट्रिय जनगणना, २०६८ को नतिजाको आधारमा विश्लेषित

४.९ घरायसी सुविधाविहीन परिवारहरू

१. स्थानीय तहको प्रकार अनुसार घरायसी सुविधाविहीन परिवार

सूचना तथा सञ्चारका साधनहरू जस्तै मोबाइल फोन, टेलिफोन, टेलिभिजन, रेडियो र इन्टरनेट सुविधाहरू, सवारी साधनहरू जस्तै मोटर कार, मोटर साइकल र अन्य सवारी साधनहरू तथा अन्य सुविधाहरू जस्तै

कम्प्युटर फ्रिज नभएका परिवारलाई यहाँ घरायसी सुविधाविहीन परिवार मानिएको छ। यी सुविधाहरूलाई आधार मानी हेर्दा गाउँपालिकाहरूका करिब २० प्रतिशत परिवार सुविधाविहीन देखिन्छन् भने नगरपालिकाहरूका करिब ७ प्रतिशत परिवार सुविधाविहीन देखिन्छन्। तर महागर/उपमहानगरपालिकाका करिब १ प्रतिशत परिवारमात्र सुविधा विहीन देखिन्छन्। थप विवरण तालिका २४० मा छ।

तालिका २४०: स्थानीय तहको प्रकार अनुसार घरायसी सुविधाविहीन परिवार

स्थानीय तहको प्रकार	जम्मा परिवार सङ्ख्या	कुनै सुविधा नभएको परिवार सङ्ख्या	कुनै सुविधा नभएको परिवार %
गाउँपालिका	३१४७३९	६३६७२	२०.२३
नगरपालिका	५२६५५२	३७४०५	७.१०
महानगर/उपमहानगरपालिका	४२७८५३	५७८१	१.३५
प्रदेश	१२६९१४४	१०६८५८	८.४२

स्रोत: राष्ट्रिय जनगणना, २०६८ को नतिजाको आधारमा विश्लेषित

२. भौगोलिक क्षेत्र अनुसार घरायसी सुविधाविहीन परिवार

हिमाली क्षेत्रका करिब १८ प्रतिशत, पहाडी क्षेत्रका करिब १४ प्रतिशत र भित्री मधेशका करिब १२ प्रतिशत परिवार सुविधाविहीन देखिन्छन् भने काठमाण्डौँ उपत्यकाका करिब २ प्रतिशत परिवार सुविधाविहीन देखिन्छन्। थप विवरण तालिका २४१ मा छ।

तालिका २४१: भौगोलिक क्षेत्र अनुसार घरायसी सुविधाविहीन परिवार

भौगोलिक क्षेत्र	जम्मा परिवार सङ्ख्या	कुनै सुविधा नभएको परिवार सङ्ख्या	कुनै सुविधा नभएको परिवार %
हिमाली	२३९७५९	४२१९७	१७.६०
पहाडी	१३९८४५	१९३५९	१३.८४
काठमाण्डौँ उपत्यका	६१३६०६	११८७४	१.९४
भित्री मधेश	२७५९३४	३३४२८	१२.११
प्रदेश	१२६९१४४	१०६८५८	८.४२

स्रोत: राष्ट्रिय जनगणना, २०६८ को नतिजाको आधारमा विश्लेषित

३. प्रशासनिक पहुँच अनुसार घरायसी सुविधाविहीन परिवार

अति दुर्गम क्षेत्रका करिब २५ प्रतिशत, दुर्गम क्षेत्रका करिब २१ प्रतिशत र मध्यम क्षेत्रका करिब १६ प्रतिशत परिवार सुविधाविहीन देखिन्छन् भने सुगम क्षेत्रका करिब ३ प्रतिशत परिवारमात्र सुविधाविहीन देखिन्छन्। थप विवरण तालिका २४२ मा छ।

तालिका २४२: प्रशासनिक पहुँच अनुसार घरायसी सुविधाविहीन परिवार

प्रशासनिक पहुँच	जम्मा परिवार सङ्ख्या	कुनै सुविधा नभएको परिवार सङ्ख्या	कुनै सुविधा नभएको परिवार %
अति दुर्गम	१४०६७	३५३६	२५.१४

प्रशासनिक पहुँच	जम्मा परिवार सङ्ख्या	कुनै सुविधा नभएको परिवार सङ्ख्या	कुनै सुविधा नभएको परिवार %
दुर्गम	१६५६१९	३४१३३	२०.६१
मध्यम	२८५८५४	४७१०५	१६.४८
सुगम	८०३६०४	२२०८४	२.७५
प्रदेश	१२६९१४४	१०६८५८	८.४२

स्रोत: राष्ट्रिय जनगणना, २०६८ को नतिजाको आधारमा विश्लेषित

४. स्थानीय तहको समूह अनुसार घरायसी सुविधाविहीन परिवार

सूचना तथा सञ्चार, सवारी साधन र कम्प्युटर तथा फ्रिज लगायतका कुनै पनि घरायसी सुविधाहरू नभएको परिवारको प्रतिशत सबैभन्दा बढी भएको स्थानीय तहलाई सबैभन्दा माथिल्लो क्रममा र सो प्रतिशत सबैभन्दा कम भएको स्थानीय तहलाई पुछारमा तहलाई पुछारमा राख्ने क्रम अनुसार सबै स्थानीय तहलाई राखी सोको माथिल्लो क्रमबाट क्रमशः पहिलो ३०, दोश्रो ३०, तेश्रो ३० र अन्तिम २९ स्थानीय तह गरी चार समूहमा विभाजन गरिएको छ। सो अनुसार पहिलो ३० स्थानीय तहका करिब २७ प्रतिशत, दोश्रो ३० स्थानीय तहका करिब १९ प्रतिशत, तेश्रो ३० स्थानीय तहका करिब १२ प्रतिशत र अन्तिम २९ स्थानीय तहका करिब ३ प्रतिशत परिवारहरू सुविधाविहीन देखिन्छन्। थप विवरण तालिका २४३ अनुसार ६९ मा छ।

तालिका २४३: स्थानीय तहको समूह अनुसार घरायसी सुविधाविहीन परिवार

विवरण	पहिलो ३० स्थानीय तह	दोश्रो ३० स्थानीय तह	तेश्रो ३० स्थानीय तह	अन्तिम २९ स्थानीय तह	प्रदेश जम्मा
कुल परिवार सङ्ख्या	१३२३०७	१५७४११	१६३६४८	८१५७७८	१२६९१४४
कुनै सुविधा नभएको परिवार सङ्ख्या	३५६५३	२९२१७	१९९४५	२२०४३	१०६८५८
कुनै सुविधा नभएको परिवार %	२६.९५	१८.५६	१२.१९	२.७०	८.४२

स्रोत: राष्ट्रिय जनगणना, २०६८ को नतिजाको आधारमा विश्लेषित

४.९ आवासको प्रकार

१. स्थानीय तहको प्रकार अनुसार आवासको प्रकार

आफ्नै, भाडाको, संस्थागत र अन्य गरी तीन किसिमको आवासलाई यहाँ आवासको प्रकार मानिएको छ। संस्थागत आवास भन्नाले सेना, प्रहरी, सरकारी र यस्तै अन्य निकायद्वारा व्यवस्थित आवासलाई जनाउँछ भने अन्य आवास भन्नाले आफ्नै, भाडाको र संस्थागत बाहेकका आवासको प्रकारलाई जनाउँछ। यस दृष्टिकोणबाट हेर्दा गाउँपालिकाहरूका करिब ९५ प्रतिशत परिवार आफ्नै घरमा, करिब ३ प्रतिशत परिवार भाडाको घरमा, १ प्रतिशतभन्दा कम परिवार संस्थागत घरमा र करिब १ प्रतिशत परिवार अन्य घरमा बस्ने गरेको देखिन्छ। नगरपालिकाहरूका करिब ७० प्रतिशत परिवार आफ्नै घरमा, करिब २७ प्रतिशत परिवार भाडाको घरमा, करिब १ प्रतिशत परिवार संस्थागत घरमा र करिब २ प्रतिशत परिवार अन्य घरमा

बस्ने गरेको देखिन्छ। त्यसैगरी, महानगर/उपमहानगरपालिकाका करिब ४४ प्रतिशत परिवार आफ्नै घरमा, करिब ५३ प्रतिशत परिवार भाडाको घरमा, करिब १ प्रतिशत परिवार संस्थागत घरमा र करिब १ प्रतिशत परिवार अन्य घरमा बस्ने गरेको देखिन्छ। थप विवरण तालिका २४४ मा छ।

तालिका २४४: स्थानीय तहको प्रकार अनुसार आवासको प्रकार

विवरण	गाउँपालिका	नगरपालिका	महानगर/उपमहानगरपालिका	प्रदेश
आफ्नै घरमा बस्ने परिवार सङ्ख्या	३००३०१	३७१५७	१८९१४५	८६०६०३
आफ्नै घरमा बस्ने परिवार %	९५.४१	७०.४९	४४.२१	६७.८१
भाडाको घरमा बस्ने परिवार सङ्ख्या	९९५२	१४१७८१	२२६६७१	३७८४०४
भाडाको घरमा बस्ने परिवार %	३.१६	२६.९३	५२.९८	२९.८२
संस्थागत घरमा बस्ने परिवार सङ्ख्या	११३७	३६९८	५९९५	१०८३०
संस्थागत घरमा बस्ने परिवार %	०.३६	०.७०	१.४०	०.८५
अन्य घरमा बस्ने परिवार सङ्ख्या	३३४९	९९१६	६०४२	१९३०७
अन्य घरमा बस्ने परिवार %	१.०६	१.८८	१.४१	१.५२
जम्मा	३१४७३९	५२६५५२	४२७८५३	१२६९१४४

स्रोत: राष्ट्रिय जनगणना, २०६८ को नतिजाको आधारमा विश्लेषित

२. भौगोलिक क्षेत्र अनुसार आवासको प्रकार

हिमाली क्षेत्रका करिब ९३ प्रतिशत परिवार आफ्नै घरमा, करिब ६ प्रतिशत परिवार भाडाको घरमा, १ प्रतिशतभन्दा कम परिवार संस्थागत घरमा र करिब १ प्रतिशत परिवार अन्य घरमा बस्ने गरेको देखिन्छ। पहाडी क्षेत्रका करिब ९२ प्रतिशत परिवार आफ्नै घरमा, करिब ६ प्रतिशत परिवार भाडाको घरमा, १ प्रतिशतभन्दा कम परिवार संस्थागत घरमा र करिब १ प्रतिशत परिवार अन्य घरमा बस्ने गरेको देखिन्छ। तर काठमाण्डौं उपत्यकाका ४५.५१ प्रतिशत परिवार आफ्नै घरमा, करिब ५२.५७ प्रतिशत परिवार भाडाको घरमा, करिब १ प्रतिशत परिवार संस्थागत र करिब १ प्रतिशत परिवार अन्य घरमा बस्ने गरेको देखिन्छ। त्यसैगरी, भित्री मधेशका करिब ८३ प्रतिशत परिवार आफ्नै घरमा, करिब १२ प्रतिशत परिवार भाडाको घरमा, १ प्रतिशत परिवार संस्थागत घरमा र करिब ४ प्रतिशत परिवार अन्य घरमा बस्ने गरेको देखिन्छ। थप विवरण तालिका २४५ मा छ।

तालिका २४५: भौगोलिक क्षेत्र अनुसार आवासको प्रकार

विवरण	हिमाली	पहाडी	काठमाण्डौं उपत्यका	भित्री मधेश	प्रदेश
आफ्नै घरमा बस्ने परिवार सङ्ख्या	२२३४९३	१२९३४४	२७९२३५	२२८५३१	८६०६०३
आफ्नै घरमा बस्ने परिवार %	९३.२२	९२.४९	४५.५१	८२.८२	६७.८१

विवरण	हिमाली	पहाडी	काठमाण्डौ उपत्यका	भित्री मधेश	प्रदेश
भाडाको घरमा बस्ने परिवार सङ्ख्या	१३१८८	८६५२	३२२५९९	३३९६५	३७८४०४
भाडाको घरमा बस्ने परिवार %	५.५०	६.१९	५२.५७	१२.३१	२९.८२
संस्थागत घरमा बस्ने परिवार सङ्ख्या	१०७२	६७७	६१६८	२९१३	१०८३०
संस्थागत घरमा बस्ने परिवार %	०.४५	०.४८	१.०१	१.०६	०.८५
अन्य घरमा बस्ने परिवार सङ्ख्या	२००६	११७२	५६०४	१०५२५	१९३०७
अन्य घरमा बस्ने परिवार %	०.८४	०.८४	०.९१	३.८१	१.५२
जम्मा	२३९७५९	१३९८४५	६१३६०६	२७५९३४	१२६९१४४

स्रोत: राष्ट्रिय जनगणना, २०६८ को नतिजाको आधारमा विश्लेषित

३. प्रशासनिक पहुँच अनुसार आवासको प्रकार

अति दुर्गम क्षेत्रका करिब ९७ प्रतिशत परिवार आफ्नै घरमा, करिब २ प्रतिशत परिवार भाडाको घरमा र करिब १ प्रतिशत परिवार संस्थागत घरमा र अन्य घरमा बस्ने गरेको देखिन्छ। दुर्गम क्षेत्रका करिब ९७ प्रतिशत परिवार आफ्नै घरमा, करिब २ प्रतिशत परिवार भाडाको घरमा, १ प्रतिशत परिवार संस्थागत घरमा र अन्य घरमा बस्ने गरेको देखिन्छ। मध्यम क्षेत्रका ९२ प्रतिशत परिवार आफ्नै घरमा, करिब ६ प्रतिशत परिवार भाडाको घरमा र करिब २ प्रतिशत परिवार संस्थागत र अन्य घरमा बस्ने गरेको देखिन्छ। त्यसैगरी, सुगम क्षेत्रका करिब ५३ प्रतिशत परिवार आफ्नै घरमा, करिब ४५ प्रतिशत परिवार भाडाको घरमा, १ प्रतिशतभन्दा कम परिवार संस्थागत घरमा र करिब २ प्रतिशत परिवार अन्य घरमा बस्ने गरेको देखिन्छ। थप विवरण तालिका २४६ मा छ।

तालिका २४६: प्रशासनिक पहुँच अनुसार आवासको प्रकार

विवरण	अति दुर्गम	दुर्गम	मध्यम	सुगम	प्रदेश
आफ्नै घरमा बस्ने परिवार सङ्ख्या	१३६१३	१६०११६	२६३७६६	४२३१०८	८६०६०३
आफ्नै घरमा बस्ने परिवार %	९६.७७	९६.६८	९२.२७	५२.६५	६७.८१
भाडाको घरमा बस्ने परिवार सङ्ख्या	३३२	३६४१	१६१७८	३५८२५३	३७८४०४
भाडाको घरमा बस्ने परिवार %	२.३६	२.२०	५.६६	४४.५८	२९.८२
संस्थागत घरमा बस्ने परिवार सङ्ख्या	२६	६४७	१३८९	८७६८	१०८३०
संस्थागत घरमा बस्ने परिवार %	०.१८	०.३९	०.४९	१.०९	०.८५
अन्य घरमा बस्ने परिवार सङ्ख्या	९६	१२१५	४५२१	१३४७५	१९३०७
अन्य घरमा बस्ने परिवार %	०.६८	०.७३	१.५८	१.६८	१.५२
जम्मा	१४०६७	१६५६१९	२८५८५४	८०३६०४	१२६९१४४

स्रोत: राष्ट्रिय जनगणना, २०६८ को नतिजाको आधारमा विश्लेषित

४. स्थानीय तहको समूह अनुसार आवासको प्रकार

आफ्नै घरमा बस्ने परिवारको प्रतिशत सबैभन्दा बढी भएको स्थानीय तहलाई सबैभन्दा माथिल्लो क्रममा र सो प्रतिशत सबैभन्दा कम भएको स्थानीय तहलाई पुछारमा तहलाई पुछारमा राख्ने क्रम अनुसार सबै स्थानीय तहलाई राखी सोको माथिल्लो क्रमबाट क्रमशः पहिलो ३०, दोश्रो ३०, तेश्रो ३० र अन्तिम २९ स्थानीय तह गरी चार समूहमा वर्गीकरण गरिएको छ। सो अनुसार पहिलो ३० स्थानीय तहमा करिब ९८ प्रतिशत परिवार आफ्नै घरमा, करिब १ प्रतिशत परिवार भाडाको घरमा र करिब १ प्रतिशत परिवार संस्थागत घरमा र अन्य घरमा बस्ने गरेको देखिन्छ। दोश्रो ३० स्थानीय तहका करिब ९६ प्रतिशत परिवार आफ्नै घरमा, करिब २ प्रतिशत परिवार भाडाको घरमा, १ प्रतिशत परिवार संस्थागत घरमा र अन्य घरमा बस्ने गरेको देखिन्छ। तेश्रो ३० स्थानीय तहका ९१ प्रतिशत परिवार आफ्नै घरमा, करिब ७ प्रतिशत परिवार भाडाको घरमा र करिब २ प्रतिशत परिवार संस्थागत र अन्य घरमा बस्ने गरेको देखिन्छ। तर, अन्तिम २९ स्थानीय तहका करिब ५२ प्रतिशत परिवार आफ्नै घरमा, करिब ४५ प्रतिशत परिवार भाडाको घरमा, १ प्रतिशत परिवार संस्थागत घरमा र करिब २ प्रतिशत परिवार अन्य घरमा बस्ने गरेको देखिन्छ। थप विवरण तालिका २४७ र अनुसूची ७० मा छ।

तालिका २४७: स्थानीय तहको समूह अनुसार आवासको प्रकार

विवरण	पहिलो ३० स्थानीय तह	दोश्रो ३० स्थानीय तह	तेश्रो ३० स्थानीय तह	अन्तिम २९ स्थानीय तह	प्रदेश
आफ्नै घरमा बस्ने परिवार सङ्ख्या	१३५१७६	१३७१४५	१६९१५८	४९९१२४	८६०६०३
आफ्नै घरमा बस्ने परिवार %	९८.१४	९६.४१	९१.३४	५२.१३	६७.८१
भाडाको घरमा बस्ने परिवार सङ्ख्या	१६४५	३५१५	१२७२०	३६०५२४	३७८४०४
भाडाको घरमा बस्ने परिवार %	१.१९	२.४७	६.८७	४४.८४	२९.८२
संस्थागत घरमा बस्ने परिवार सङ्ख्या	१७६	३७२	११२९	९१५३	१०८३०
संस्थागत घरमा बस्ने परिवार %	०.१३	०.२६	०.६१	१.१४	०.८५
अन्य घरमा बस्ने परिवार सङ्ख्या	७४६	१२१४	२१८५	१५१६२	१९३०७
अन्य घरमा बस्ने परिवार %	०.५४	०.८५	१.१८	१.८९	१.५२
जम्मा	१३७७४३	१४२२४६	१८५१९२	८०३९६३	१२६९१४४

स्रोत: राष्ट्रिय जनगणना, २०६८ को नतिजाको आधारमा विश्लेषित

परिच्छेद पाँच: बैंक, सहकारी र उद्यमशिलता

५.१ बैंक र वित्तीय संस्था

१. स्थानीय तहको प्रकार अनुसार बैंक तथा वित्तीय संस्था

गाउँपालिकाहरूमा "क" वर्गको बैंकका १०४ वटा, "ख" वर्गको विकास बैंकका ३२ वटा, "ग" वर्गको वित्त कम्पनीका २ वटा र "घ" वर्गको लघु वित्त बैंकका १२३ वटा गरी कुल २६१ वटा कार्यालयहरू रहेको देखिन्छ। उक्त सङ्ख्या प्रदेशमा भएको बैंक तथा वित्तीय संस्थाको कुल कार्यालय सङ्ख्याको करिब १४ प्रतिशत हुन आउँछ। नगरपालिकाहरूमा "क" वर्गको बैंकका ३३७ वटा, "ख" वर्गको विकास बैंकका १२१ वटा, "ग" वर्गको वित्त कम्पनीका १५ वटा र "घ" वर्गको लघु वित्त बैंकका २२९ वटा गरी कुल ७०२ वटा कार्यालयहरू रहेको देखिन्छ। उक्त सङ्ख्या प्रदेशमा भएका बैंक तथा वित्तीय संस्थाको कुल कार्यालय सङ्ख्याको करिब ३८ प्रतिशत हुन आउँछ। तर, महानगर/उपमहानगरपालिकाहरूमा "क" वर्गको बैंकका ६०४ वटा, "ख" वर्गको विकास बैंकका १६७ वटा, "ग" वर्गको वित्त कम्पनीका ५३ वटा र "घ" वर्गको लघु वित्त बैंकका ७६ वटा गरी कुल ९०५ वटा कार्यालयहरू रहेको देखिन्छ। उक्त सङ्ख्या प्रदेशमा भएका बैंक तथा वित्तीय संस्थाको कुल कार्यालय सङ्ख्याको करिब ४९ प्रतिशत हुन आउँछ। थप विवरण तालिका २४८ मा छ।

तालिका २४८: स्थानीय तहको प्रकार अनुसार बैंक तथा वित्तीय संस्था

बैंक तथा वित्तीय संस्थाको प्रकार	गाउँपालिका	नगरपालिका	महानगर/उपमहानगरपालिका	प्रदेश
"क" वर्गको बैंक	१०४	३३७	६०४	१०४५
"ख" वर्गको विकास बैंक	३२	१२१	१६७	३२०
"ग" वर्गको वित्त कम्पनी	२	१५	५३	७०
"घ" वर्गको लघु वित्त बैंक	१२३	२२९	७६	४२८
भुक्तानी सेवा प्रदायक संस्थाहरू	०	०	५	५
जम्मा बैंक तथा वित्तीय संस्थाहरूको सङ्ख्या	२६१	७०२	९०५	१८६८
प्रतिशत	१३.९७	३७.५८	४८.४५	१००.००

स्रोत: नेपाल राष्ट्र बैंक, २०७५

२. भौगोलिक क्षेत्र अनुसार बैंक तथा वित्तीय संस्था

हिमाली क्षेत्रमा "क" वर्गको बैंकका ११५ वटा, "ख" वर्गको विकास बैंकका ४० वटा, "ग" वर्गको वित्त कम्पनीका २ वटा र "घ" वर्गको लघु वित्त बैंकका ११४ वटा गरी कुल २७१ वटा कार्यालयहरू रहेको देखिन्छ। उक्त सङ्ख्या प्रदेशमा भएको बैंक तथा वित्तीय संस्थाको कुल कार्यालय सङ्ख्याको करिब १५

प्रतिशत हुन आउँछ। पहाडी क्षेत्रमा "क" वर्गको बैंकका ८५ वटा, "ख" वर्गको विकास बैंकका ३१ वटा, "ग" वर्गको वित्त कम्पनीका ६ वटा र "घ" वर्गको लघु वित्त बैंकका ९१ वटा गरी कुल २१३ वटा कार्यालयहरू रहेको देखिन्छ। उक्त सङ्ख्या प्रदेशमा भएका बैंक तथा वित्तीय संस्थाको कुल कार्यालय सङ्ख्याको करिब ११ प्रतिशत हुन आउँछ। तर, काठमाण्डौं उपत्यका स्थानीय तहमा "क" वर्गको बैंकका ६७० वटा, "ख" वर्गको विकास बैंकका १५५ वटा, "ग" वर्गको वित्त कम्पनीका ४८ वटा, "घ" वर्गको लघु वित्त बैंकका ७६ वटा र भुक्तानी सेवा प्रदायक संस्थाको ५ वटा गरी कुल ९५४ वटा कार्यालयहरू रहेको देखिन्छ। उक्त सङ्ख्या प्रदेशमा भएका बैंक तथा वित्तीय संस्थाको कुल कार्यालय सङ्ख्याको करिब ५१ प्रतिशत हुन आउँछ। भित्री मधेशमा "क" वर्गको बैंकका १७५ वटा, "ख" वर्गको विकास बैंकका ९४ वटा, "ग" वर्गको वित्त कम्पनीका १४ वटा र "घ" वर्गको लघु वित्त बैंकका १४७ वटा गरी कुल ४३० वटा कार्यालयहरू रहेको देखिन्छ। उक्त सङ्ख्या प्रदेशमा भएका बैंक तथा वित्तीय संस्थाको कुल कार्यालय सङ्ख्याको करिब २३ प्रतिशत हुन आउँछ। थप विवरण तालिका २४९ मा छ।

तालिका २४९: भौगोलिक क्षेत्र अनुसार बैंक तथा वित्तीय संस्था

बैंक तथा वित्तीय संस्थाको प्रकार	हिमाली	पहाडी	काठमाण्डौं उपत्यका	भित्री मधेश	प्रदेश
"क" वर्गको बैंक	११५	८५	६७०	१७५	१०४५
"ख" वर्गको विकास बैंक	४०	३१	१५५	९४	३२०
"ग" वर्गको वित्त कम्पनी	२	६	४८	१४	७०
"घ" वर्गको लघु वित्त बैंक	११४	९१	७६	१४७	४२८
भुक्तानी सेवा प्रदायक संस्थाहरू	०	०	५	०	५
जम्मा बैंक तथा वित्तीय संस्थाहरूको सङ्ख्या	२७१	२१३	९५४	४३०	१८६८
प्रतिशत	१४.५१	११.४०	५१.०७	२३.०२	१००.००

स्रोत: नेपाल राष्ट्र बैंक, २०७५

३. प्रशासनिक पहुँच अनुसार बैंक तथा वित्तीय संस्था

अति दुर्गम क्षेत्रका चार स्थानीय तहमा "क" वर्गको बैंकको १ वटा र "घ" वर्गको लघु वित्त बैंकका १ वटा गरी कुल २ वटा कार्यालयहरू रहेको देखिन्छ। उक्त सङ्ख्या प्रदेशमा भएको बैंक तथा वित्तीय संस्थाको कुल कार्यालय सङ्ख्याको करिब ०.११ प्रतिशत हुन आउँछ। दुर्गम क्षेत्रमा "क" वर्गको बैंकका ५६ वटा, "ख" वर्गको विकास बैंकका ५ वटा, "ग" वर्गको वित्त कम्पनीका १ वटा र "घ" वर्गको लघु वित्त बैंकका ५३ वटा गरी कुल ११५ वटा कार्यालयहरू रहेको देखिन्छ। उक्त सङ्ख्या प्रदेशमा भएका बैंक तथा वित्तीय संस्थाको कुल कार्यालय सङ्ख्याको करिब ६ प्रतिशत हुन आउँछ। मध्यम क्षेत्रका तहमा "क" वर्गको बैंकका १३६ वटा, "ख" वर्गको विकास बैंकका ६४ वटा, "ग" वर्गको वित्त कम्पनीका २

वटा, "घ" वर्गको लघु वित्त बैंकका १८० वटा गरी कुल ३८२ वटा कार्यालयहरू रहेको देखिन्छ। उक्त सङ्ख्या प्रदेशमा भएका बैंक तथा वित्तीय संस्थाको कुल कार्यालय सङ्ख्याको करिब २० प्रतिशत हुन आउँछ। तर सुगम क्षेत्रका स्थानीय तहमा "क" वर्गको बैंकका ८५२ वटा, "ख" वर्गको विकास बैंकका २५१ वटा, "ग" वर्गको वित्त कम्पनीका ६७ वटा, "घ" वर्गको लघु वित्त बैंकका १९४ वटा र भुक्तानी सेवा प्रदायक संस्थाका ५ वटा गरी कुल १३६९ वटा कार्यालयहरू रहेको देखिन्छ। उक्त सङ्ख्या प्रदेशमा भएका बैंक तथा वित्तीय संस्थाको कुल कार्यालय सङ्ख्याको करिब ७३ प्रतिशत हुन आउँछ। थप विवरण तालिका २५० मा छ।

तालिका २५०: प्रशासनिक पहुँच अनुसार बैंक तथा वित्तीय संस्था

बैंक तथा वित्तीय संस्थाको प्रकार	अति दुर्गम	दुर्गम	मध्यम	सुगम	प्रदेश
"क" वर्गको बैंक	१	५६	१३६	८५२	१०४५
"ख" वर्गको विकास बैंक	०	५	६४	२५१	३२०
"ग" वर्गको वित्त कम्पनी	०	१	२	६७	७०
"घ" वर्गको लघु वित्त बैंक	१	५३	१८०	१९४	४२८
भुक्तानी सेवा प्रदायक संस्थाहरू	०	०	०	५	५
जम्मा बैंक तथा वित्तीय संस्थाहरूको सङ्ख्या	२	११५	३८२	१३६९	१८६८
प्रतिशत	०.११	६.१६	२०.४५	७३.२९	१००.००

स्रोत: नेपाल राष्ट्र बैंक, २०७५

४. स्थानीय तहको समूह अनुसार बैंक तथा वित्तीय संस्था

बैंक तथा वित्तीय संस्थाका कार्यालयहरूको कुल सङ्ख्या सबैभन्दा बढी भएको स्थानीय तहलाई सबैभन्दा माथिल्लो क्रममा र सो सङ्ख्या सबैभन्दा कम भएको स्थानीय तहलाई सबैभन्दा पुछारमा तहलाई पुछारमा राख्ने क्रम अनुसार सबै स्थानीय तहलाई राखी सोको माथिल्लो क्रमबाट क्रमशः पहिलो ३०, दोश्रो ३०, तेस्रो ३० र अन्तिम २९ स्थानीय तह गरी चार समूहमा वर्गीकरण गरिएको छ। सो अनुसार पहिलो ३० स्थानीय तहमा "क" वर्गको बैंकको ८९९ वटा, "ख" वर्गको विकास बैंकका २७५ वटा, "ग" वर्गको वित्त कम्पनीका ६९ वटा, "घ" वर्गको लघु वित्त बैंकका २५२ वटा र भुक्तानी सेवा प्रदायक संस्थाका ५ वटा गरी कुल १५०० वटा कार्यालयहरू रहेको देखिन्छ। उक्त सङ्ख्या प्रदेशमा भएको बैंक तथा वित्तीय संस्थाको कुल कार्यालय सङ्ख्याको करिब ८० प्रतिशत हुन आउँछ। दोश्रो ३० स्थानीय तहमा "क" वर्गको बैंकका ९० वटा, "ख" वर्गको विकास बैंकका ३७ वटा, "ग" वर्गको वित्त कम्पनीका १ वटा र "घ" वर्गको लघु वित्त बैंकका १२६ वटा गरी कुल २५४ वटा कार्यालयहरू रहेको देखिन्छ। उक्त सङ्ख्या प्रदेशमा भएका बैंक तथा वित्तीय संस्थाको कुल कार्यालय सङ्ख्याको करिब १४ प्रतिशत हुन आउँछ।

तेश्रो ३० स्थानीय तहमा "क" वर्गको बैंकका ३५ वटा, "ख" वर्गको विकास बैंकका ७ वटा, र "घ" वर्गको लघु वित्त बैंकका ४७ वटा गरी कुल ८९ वटा कार्यालयहरू रहेको देखिन्छ। उक्त सङ्ख्या प्रदेशमा भएका बैंक तथा वित्तीय संस्थाको कुल कार्यालय सङ्ख्याको करिब ५ प्रतिशत हुन आउँछ। तर अन्तिम २९ स्थानीय तहमा "क" वर्गको बैंकका २१ वटा, "ख" वर्गको विकास बैंकका १ वटा र "घ" वर्गको लघु वित्त बैंकका ३ वटा गरी कुल २५ वटा कार्यालयहरू रहेको देखिन्छ। उक्त सङ्ख्या प्रदेशमा भएका बैंक तथा वित्तीय संस्थाको कुल कार्यालय सङ्ख्याको करिब १ प्रतिशत हुन आउँछ। अन्तिम २९ स्थानीय तहमा रहेका खानीखोला, घ्याङलेख, रूबी भ्याली र खनियाबास गाउँपालिकाहरूमा कुनै पनि बैंक तथा वित्तीय संस्थाका कार्यालयहरू रहेका छैनन्। थप विवरण तालिका २५१ र अनुसूची ७१ मा छ।

तालिका २५१: स्थानीय तहको समूह अनुसार बैंक तथा वित्तीय संस्था

बैंक तथा वित्तीय संस्थाको प्रकार	पहिलो ३० स्थानीय तह	दोश्रो ३० स्थानीय तह	तेस्रो ३० स्थानीय तह	अन्तिम २९ स्थानीय तह	प्रदेश
"क" वर्गको बैंक	८९९	९०	३५	२१	१०४५
"ख" वर्गको विकास बैंक	२७५	३७	७	१	३२०
"ग" वर्गको वित्त कम्पनी	६९	१	०	०	७०
"घ" वर्गको लघु वित्त बैंक	२५२	१२६	४७	३	४२८
भुक्तानी सेवा प्रदायक संस्थाहरू	५	०	०	०	५
जम्मा बैंक तथा वित्तीय संस्थाहरूको सङ्ख्या	१५००	२५४	८९	२५	१८६८
प्रतिशत	८०.३०	१३.६०	४.७६	१.३४	१००.००

स्रोत: नेपाल राष्ट्र बैंक, २०७५

५.२ सहकारी

१. स्थानीय तहको प्रकार अनुसार सहकारी संस्थाहरू

गाउँपालिकाहरूमा कुल २४४२ वटा सहकारी संस्थाहरू रहेको देखिन्छ। उक्त सङ्ख्या प्रदेशको कुल सहकारी संस्थाको करिब २८ प्रतिशत हुन आउँछ। नगरपालिकाहरूमा ३६१२ वटा सहकारी संस्थाहरू रहेको देखिन्छ। उक्त सङ्ख्या प्रदेशमा भएका कुल सहकारी संस्थाको करिब ४१ प्रतिशत हुन आउँछ। तर, महानगर/उपमहानगरपालिकाहरूमा कुल २७९९ वटा सहकारी संस्थाहरू रहेको देखिन्छ। उक्त सङ्ख्या प्रदेशको कुल सहकारी संस्थाको करिब ३२ प्रतिशत हुन आउँछ। थप विवरण तालिका २५२ मा छ।

तालिका २५२: स्थानीय तहको प्रकार अनुसार सहकारी संस्थाहरू

विवरण	गाउँपालिका	नगरपालिका	महानगर/उपमहानगरपालिका	प्रदेश
सहकारी संस्थाको सङ्ख्या	२४४२	३६१२	२७९९	८८५३
प्रतिशत	२७.५८	४०.८०	३१.६२	१००.००

स्रोत: सहकारी विभाग, २०७५

२. भौगोलिक क्षेत्र अनुसार सहकारी संस्थाहरू

हिमाली क्षेत्रमा कुल १९३८ वटा सहकारी संस्थाहरू रहेको देखिन्छ। उक्त सङ्ख्या प्रदेशको कुल सहकारी संस्थाको करिब २२ प्रतिशत हुन आउँछ। पहाडी क्षेत्रमा १६२३ वटा सहकारी संस्थाहरू रहेको देखिन्छ। उक्त सङ्ख्या प्रदेशमा भएका कुल सहकारी संस्थाको करिब १८ प्रतिशत हुन आउँछ। तर, काठमाण्डौं उपत्यकामा कुल ३७३६ वटा सहकारी संस्थाहरू रहेको देखिन्छ। उक्त सङ्ख्या प्रदेशको कुल सहकारी संस्थाको करिब ४२ प्रतिशत हुन आउँछ। त्यसैगरी, भित्री मधेशमा कुल १५५६ वटा सहकारी संस्थाहरू रहेको देखिन्छ। उक्त सङ्ख्या प्रदेशमा भएका कुल सहकारी संस्थाको करिब १८ प्रतिशत हुन आउँछ। थप विवरण तालिका २५३ मा छ।

तालिका २५३: भौगोलिक क्षेत्र अनुसार सहकारी संस्थाहरू

विवरण	हिमाली	पहाडी	काठमाण्डौं उपत्यका	भित्री मधेश	प्रदेश
सहकारी संस्थाको सङ्ख्या	१९३८	१६२३	३७३६	१५५६	८८५३
प्रतिशत	२१.८९	१८.३३	४२.२०	१७.५८	१००.००

स्रोत: सहकारी विभाग, २०७५

३. प्रशासनिक पहुँच अनुसार सहकारी संस्थाहरू

अति दुर्गम क्षेत्रमा कुल ७१ वटा सहकारी संस्थाहरू रहेको देखिन्छ। उक्त सङ्ख्या प्रदेशको कुल सहकारी संस्थाको करिब १ प्रतिशत हुन आउँछ। दुर्गम क्षेत्रमा १३८७ वटा सहकारी संस्थाहरू रहेको देखिन्छ। उक्त सङ्ख्या प्रदेशमा भएका कुल सहकारी संस्थाको करिब १६ प्रतिशत हुन आउँछ। मध्यम क्षेत्रमा कुल २४३५ वटा सहकारी संस्थाहरू रहेको देखिन्छ। उक्त सङ्ख्या प्रदेशको कुल सहकारी संस्थाको करिब २८ प्रतिशत हुन आउँछ। त्यसैगरी, सुगम क्षेत्रमा कुल ४९६० वटा सहकारी संस्थाहरू रहेको देखिन्छ। उक्त सङ्ख्या प्रदेशमा भएका कुल सहकारी संस्थाको करिब ५६ प्रतिशत हुन आउँछ। थप विवरण तालिका २५४ मा छ।

तालिका २५४: प्रशासनिक पहुँच अनुसार सहकारी संस्थाहरू

विवरण	अति दुर्गम	दुर्गम	मध्यम	सुगम	प्रदेश
सहकारी संस्थाको सङ्ख्या	७१	१३८७	२४३५	४९६०	८८५३
प्रतिशत	०.८०	१५.६७	२७.५०	५६.०३	१००.००

स्रोत: सहकारी विभाग, २०७५

४. स्थानीय तहको समूह अनुसार सहकारी संस्थाहरू

सहकारी संस्थाहरूको सङ्ख्या सबैभन्दा बढी भएको स्थानीय तहलाई सबैभन्दा माथिल्लो क्रममा र उक्त सङ्ख्या सबैभन्दा कम भएको स्थानीय तहलाई पुछारमा तहलाई पुछारमा राख्ने क्रम अनुसार सबै स्थानीय तहलाई राखी सोको माथिल्लो क्रमबाट क्रमशः पहिलो ३०, दोश्रो ३०, तेस्रो ३० र अन्तिम २९ स्थानीय तह गरी चार समूहमा वर्गीकरण गरिएको छ। सो अनुसार पहिलो ३० स्थानीय तहमा कुल ५७५९ वटा सहकारी संस्थाहरू रहेको देखिन्छ। उक्त सङ्ख्या प्रदेशको कुल सहकारी संस्थाको करिब ६५ प्रतिशत हुन आउँछ। दोश्रो ३० स्थानीय तहमा कुल १६२१ वटा सहकारी संस्थाहरू रहेको देखिन्छ। उक्त सङ्ख्या प्रदेशमा भएका कुल सहकारी संस्थाको करिब १८ प्रतिशत हुन आउँछ। तेस्रो ३० स्थानीय तहमा कुल ९९३ वटा सहकारी संस्थाहरू रहेको देखिन्छ। उक्त सङ्ख्या प्रदेशको कुल सहकारी संस्थाको करिब ११ प्रतिशत हुन आउँछ। अन्तिम २९ स्थानीय तहमा कुल ४८० वटा सहकारी संस्थाहरू रहेको देखिन्छ। उक्त सङ्ख्या प्रदेशमा भएका कुल सहकारी संस्थाको करिब ५ प्रतिशत हुन आउँछ। थप विवरण तालिका २५५ र अनुसूची ७२ मा छ।

तालिका २५५: स्थानीय तहको समूह अनुसार सहकारी संस्थाहरू

विवरण	पहिलो ३० स्थानीय तह	दोश्रो ३० स्थानीय तह	तेस्रो ३० स्थानीय तह	अन्तिम २९ स्थानीय तह	प्रदेश
सहकारी संस्थाको सङ्ख्या	५७५९	१६२१	९९३	४८०	८८५३
प्रतिशत	६५.०५	१८.३१	११.२२	५.४२	१००.००

स्रोत: सहकारी विभाग, २०७५

५.३ उद्यमशिलता/आर्थिक एकाइ

१. स्थानीय तहको प्रकार अनुसार उद्यमशिलताको अवस्था

केन्द्रिय तथाङ्ग विभागले २०७४ मा गरेको आर्थिक गणनाको प्रारम्भिक प्रतिवेदन अनुसार यस प्रदेशका गाउँपालिकाहरूमा ४२ हजार ४ सय ७७ वटा आर्थिक एकाइहरू रहेका छन् जुन प्रदेशको कुल आर्थिक एकाइको करिब १५ प्रतिशत हुन आउँछ। नगरपालिकाहरूमा १ लाख १५ हजार २ सय ८८ वटा आर्थिक एकाइहरू रहेका छन् जुन प्रदेशको कुल आर्थिक एकाइको करिब ४१ प्रतिशत हुन आउँछ।

त्यसैगरी, महानगर/उपमहानगरपालिकाहरूमा १ लाख २४ हजार २ सय ९१ वटा आर्थिक एकाइहरू रहेका छन् जुन प्रदेशको कुल आर्थिक एकाइको करिब ४४ हुन आउँछ। थप विवरण तालिका २५६ मा छ।

तालिका २५६: स्थानीय तहको प्रकार अनुसार उद्यमशिलताको अवस्था

विवरण	गाउँपालिका	नगरपालिका	महानगर/उपमहानगरपालिका	प्रदेश
आर्थिक एकाइको सङ्ख्या	४२४७७	११५२८८	१२४२९१	२८२०५६
%	१५.०६	४०.८७	४४.०७	१००.००
कुल रोजगारी सङ्ख्या	१३५३१०	४३९६९४	६२३७१७	११९०७२१
पुरुष रोजगारी सङ्ख्या	७०५६४	२४००७५	३८६४३८	६९७०७७
पुरुष रोजगारीको %	५२.१५	५५.६१	६१.९६	५८.५४
महिला रोजगारी सङ्ख्या	६४७४६	१९९६१९	२३७२७९	४९३६४४
महिला रोजगारीको %	४७.८५	४४.३९	३८.०४	४१.४६

स्रोत: आर्थिक गणना, २०७४ को प्रारम्भिक प्रतिवेदन, केन्द्रिय तथ्याङ्क विभाग

२. भौगोलिक क्षेत्र अनुसार उद्यमशिलताको अवस्था

हिमाली क्षेत्रका स्थानीय तहहरूमा ३४ हजार ९ सय ७ वटा आर्थिक एकाइहरू रहेका छन् जुन प्रदेशको कुल आर्थिक एकाइको करिब १२ प्रतिशत हुन आउँछ। पहाडी क्षेत्रका स्थानीय तहहरूमा २३ हजार १ सय ७१ वटा आर्थिक एकाइहरू रहेका छन् जुन प्रदेशको कुल आर्थिक एकाइको करिब ८ प्रतिशत हुन आउँछ। तर काठमाण्डौं उपत्यकाका स्थानीय तहहरूमा १ लाख ७० हजार ६ सय ३२ वटा आर्थिक एकाइहरू रहेका छन् जुन प्रदेशको कुल आर्थिक एकाइको करिब ६१ हुन आउँछ। त्यसैगरी भित्री मधेशका स्थानीय तहहरूमा ५३ हजार ३ सय ४६ वटा आर्थिक एकाइहरू रहेका छन् जुन प्रदेशको कुल आर्थिक एकाइको करिब १९ हुन आउँछ। थप विवरण तालिका २५७ मा छ।

तालिका २५७: भौगोलिक क्षेत्र अनुसार उद्यमशिलताको अवस्था

विवरण	हिमाली	पहाडी	काठमाण्डौं उपत्यका	भित्री मधेश	प्रदेश
आर्थिक एकाइको सङ्ख्या	३४९०७	२३१७१	१७०६३२	५३३४६	२८२०५६
%	१२.३८	८.२२	६०.५०	१८.९१	१००.००
कुल रोजगारी सङ्ख्या	१०७४६६	८४६७९	७९६३८४	२०२१९२	११९०७२१
पुरुष रोजगारी सङ्ख्या	५५६३८	४९६०२	४७४२९३	११७५४४	६९७०७७
पुरुष रोजगारीको %	५१.७७	५८.५८	५९.५६	५८.१३	५८.५४

विवरण	हिमाली	पहाडी	काठमाण्डौ उपत्यका	भित्री मधेश	प्रदेश
महिला रोजगारी सङ्ख्या	५१८२८	३५०७७	३२२०९१	८४६४८	४९३६४४
महिला रोजगारीको %	४८.२३	४१.४२	४०.४४	४१.८७	४१.४६

स्रोत: आर्थिक गणना, २०७४ को प्रारम्भिक प्रतिवेदन, केन्द्रिय तथ्याङ्क विभाग

३. प्रशासनिक पहुँच अनुसार उद्यमशिलताको अवस्था

अति दुर्गम क्षेत्रका चार स्थानीय तहहरूमा २ हजार ६५ वटा आर्थिक एकाइहरू रहेका छन् जुन प्रदेशको कुल आर्थिक एकाइको करिब १ प्रतिशत हुन आउँछ। दुर्गम क्षेत्रका स्थानीय तहहरूमा २० हजार ४ सय ९८ वटा आर्थिक एकाइहरू रहेका छन् जुन प्रदेशको कुल आर्थिक एकाइको करिब ७ प्रतिशत हुन आउँछ। मध्यम क्षेत्रका स्थानीय तहहरूमा ४३ हजार १ सय ९८ वटा आर्थिक एकाइहरू रहेका छन् जुन प्रदेशको कुल आर्थिक एकाइको करिब १५ हुन आउँछ। तर, सुगम क्षेत्रका स्थानीय तहहरूमा २ लाख १६ हजार २ सय ९५ वटा आर्थिक एकाइहरू रहेका छन् जुन प्रदेशको कुल आर्थिक एकाइको करिब ७७ हुन आउँछ। थप विवरण तालिका २५८ मा छ।

तालिका २५८: प्रशासनिक पहुँच अनुसार उद्यमशिलताको अवस्था

विवरण	अति दुर्गम	दुर्गम	मध्यम	सुगम	प्रदेश
आर्थिक एकाइको सङ्ख्या	२०६५	२०४९८	४३१९८	२१६२९५	२८२०५६
%	०.७३	७.२७	१५.३२	७६.६९	१००.००
कुल रोजगारी सङ्ख्या	७६६९	६५२६१	१४०३८७	९७७४०४	११९०७२१
पुरुष रोजगारी सङ्ख्या	३१७५	३५३५८	७६६३६	५८१९०८	६९७०७७
पुरुष रोजगारीको %	४१.४०	५४.१८	५४.५९	५९.५४	५८.५४
महिला रोजगारी सङ्ख्या	४४९४	२९९०३	६३७५१	३९५४९६	४९३६४४
महिला रोजगारीको %	५८.६०	४५.८२	४५.४१	४०.४६	४१.४६

स्रोत: आर्थिक गणना, २०७४ को प्रारम्भिक प्रतिवेदन, केन्द्रिय तथ्याङ्क विभाग

४. स्थानीय तहको समूह अनुसार उद्यमशिलताको अवस्था

कुल आर्थिक एकाइहरू सबैभन्दा बढी भएको स्थानीय तहलाई सबैभन्दा माथिल्लो क्रममा र सो सङ्ख्या सबैभन्दा कम भएको स्थानीय तहलाई पुछारमा तहलाई पुछारमा राखे क्रम अनुसार सबै स्थानीय तहलाई राखी सोको माथिल्लो क्रमबाट क्रमशः पहिलो ३०, दोश्रो ३०, तेश्रो ३० र अन्तिम २९ स्थानीय तह गरी चार समूहमा वर्गीकरण गरिएको छ। सो अनुसार पहिलो ३० तहमा २ लाख २३ हजार १ सय २९ वटा आर्थिक एकाइहरू रहेका छन् जुन प्रदेशको कुल आर्थिक एकाइको करिब ७९ प्रतिशत हुन आउँछ। दोश्रो ३० स्थानीय तहमा ३१ हजार २६ वटा आर्थिक एकाइहरू रहेका छन् जुन प्रदेशको कुल आर्थिक

एकाइको ११ प्रतिशत हुन आउँछ। तेश्रो ३० स्थानीय तहमा १७ हजार ४ सय ९३ वटा आर्थिक एकाइहरू रहेका छन् जुन प्रदेशको कुल आर्थिक एकाइको करिब ६ हुन आउँछ। अन्तिम २९ स्थानीय तहमा १० हजार ४ सय ८ वटा आर्थिक एकाइहरू रहेका छन् जुन प्रदेशको कुल आर्थिक एकाइको करिब ४ हुन आउँछ। थप विवरण तालिका २५९ र अनुसूची ७३ मा छ।

तालिका २५९: स्थानीय तहको समूह अनुसार उच्चमशिलताको अवस्था

विवरण	पहिलो ३० स्थानीय तह	दोश्रो ३० स्थानीय तह	तेस्रो ३० स्थानीय तह	अन्तिम २९ स्थानीय तह	प्रदेश
आर्थिक एकाइको सङ्ख्या	२२३१२९	३१०२६	१७४९३	१०४०८	२८२०५६
%	७९.११	११.००	६.२०	३.६९	१००.००
कुल रोजगारी सङ्ख्या	९९७५५८	१०२१५९	५८०४४	३२९६०	११९०७२१
पुरुष रोजगारी सङ्ख्या	५९४१३९	५५३५५	३०३४५	१७२३८	६९७०७७
पुरुष रोजगारीको %	५९.५६	५४.१९	५२.२८	५२.३०	५८.५४
महिला रोजगारी सङ्ख्या	४०३४१९	४६८०४	२७६९९	१५७२२	४९३६४४
महिला रोजगारीको %	४०.४४	४५.८१	४७.७२	४७.७०	४१.४६

स्रोत: आर्थिक गणना, २०७४ को प्रारम्भिक प्रतिवेदन, केन्द्रिय तथ्याङ्क विभाग

परिच्छेद छः विपद प्रभाव

६.१ विपदको प्रभाव

यस परिच्छेदका प्राकृतिक विपदहरू खासगरी बाढी, आगलागी, पहिरो, भारी वर्षा, दुर्घटना र चट्याङका कारण मानिसको मृत्यु, घाइते र व्यक्ति तथा सार्वजनिक भवन/संरचना आदिमा पुगेको क्षतिको विवरण समेटिएको छ। यहा प्रस्तुत गरिएको विवरण संघीय सरकारको गृह मन्त्रालयले राखेको सन् २००८ देखि २०१८ सम्मको (१० वर्षको) अभिलेखमा आधारित छ।

६.२ विपदका कारण मृत्यु हुनेको विवरण

१. स्थानीय तहको प्रकार अनुसार विपदका कारण मृत्यु हुनेको विवरण

प्रदेशमा विपदका कारण ज्यान गुमाउनेहरूको सङ्ख्या ८७५ देखिन्छ जसमध्ये आधाभन्दा बढी ज्यान गुमाउनेहरू गाउँपालिकाका वासिन्दाहरू रहेको देखिन्छ। गाउँपालिकाहरूमा ज्यान लिने प्रमुख तीन विपदहरूमा क्रमशः चट्याङ, पहिरो र दुर्घटना देखिन्छ। अन्य कारणमा आगलागी, बाढी र भारी वर्षा देखिन्छ। नगरपालिकाहरूमा ज्यान लिने प्रमुख तीन विपदहरूमा क्रमशः दुर्घटना, चट्याङ, आगलागी देखिन्छ। अन्य कारणमा पहिरो, बाढी र भारी वर्षा देखिन्छ। महानगर/उपमहानगरपालिकाहरूमा ज्यान लिने प्रमुख तीन विपदहरूमा क्रमशः आगलागी, दुर्घटना र बाढी देखिन्छ। अन्य कारणमा चट्याङ र पहिरो देखिन्छ। विगत दश वर्षमा प्रति १० हजार जनामा गाउँपालिकाहरूमा ३.२ जनाले, नगरपालिकाहरूमा १.१ जनाले र महानगर/उपमहानगरपालिकाहरूमा ०.९ जनाले विपदका कारणले ज्यान गुमाएको देखिन्छ। थप विवरण तालिका २६० मा छ।

तालिका २६०: स्थानीय तहको प्रकार अनुसार विपदका कारण मृत्यु हुनेको विवरण

विवरण	गाउँपालिका	नगरपालिका	महानगर/उपमहानगरपालिका	प्रदेश
बाढीका कारण मृत्यु हुनेको सङ्ख्या	५०	४१	१५	१०६
आगलागीका कारण मृत्यु हुनेको सङ्ख्या	५१	४६	७३	१७०
पहिरोका कारण मृत्यु हुनेको सङ्ख्या	१३३	३५	५	१७३
भारी वर्षाका कारण मृत्यु हुनेको सङ्ख्या	८	५		१३
दुर्घटनाका कारण मृत्यु हुनेको सङ्ख्या	६०	७८	४४	१८२
चट्याङका कारण मृत्यु हुनेको सङ्ख्या	१६५	५४	१२	२३१
जम्मा मृत्यु	४६७	२५९	१४९	८७५
कुल जनसङ्ख्या	१४८१९५७	२२५८१०९	१६९३७५२	५४३३८१८
प्रति १०,००० मा मृत्यु हुनेको सङ्ख्या	३.२	१.१	०.९	१.६

स्रोत: गृह मन्त्रालय, नेपाल सरकार, २०७५

२. भौगोलिक क्षेत्र अनुसार विपदका कारण मृत्यु हुनेको विवरण

पहाडी, काठमाण्डौं उपत्यका र भित्री मधेशको तुलनामा विपदका कारण ज्यान गुमाउनेहरूको सङ्ख्या सबैभन्दा बढी हिमाली क्षेत्रमा रहेको देखिन्छ। हिमाली क्षेत्रमा ज्यान लिने प्रमुख तीन विपदहरूमा क्रमशः पहिरो, चट्याङ र दुर्घटना देखिन्छ। अन्य कारणमा आगलागी, बाढी र भारी वर्षा देखिन्छ। पहाडी क्षेत्रमा ज्यान लिनेगरी घट्ने प्रमुख तीन विपदहरूमा क्रमशः चट्याङ, पहिरो र आगलागी देखिन्छ। अन्य कारणमा दुर्घटना, भारी वर्षा र बाढी देखिन्छ। काठमाण्डौं उपत्यकाका स्थानीय तहहरूमा ज्यान लिने प्रमुख तीन विपदहरूमा क्रमशः आगलागी, दुर्घटना र पहिरो देखिन्छ। अन्य कारणमा बाढी, चट्याङ र भारी वर्षा देखिन्छ। त्यसैगरी, भित्री मधेशका स्थानीय तहहरूमा ज्यान लिने प्रमुख तीन विपदहरूमा क्रमशः चट्याङ, बाढी र दुर्घटना देखिन्छ। अन्य कारणमा आगलागी, पहिरो र भारी वर्षा देखिन्छ। विगत १० वर्षमा प्रति १० हजार जनामा हिमाली क्षेत्रमा २.९ जनाले, भित्री मधेशमा २ जनाले, पहाडी क्षेत्रमा १.५ जनाले र काठमाण्डौं उपत्यकामा ०.८ जनाले विपदका कारणले ज्यान गुमाएको देखिन्छ। थप विवरण तालिका २६१ मा छ।

तालिका २६१: भौगोलिक क्षेत्र अनुसार विपदका कारण मृत्यु हुनेको विवरण

विवरण	हिमाली	पहाडी	काठमाण्डौं उपत्यका	भित्री मधेश	प्रदेश
बाढीका कारण मृत्यु हुनेको सङ्ख्या	२३	४	१३	६६	१०६
आगलागीका कारण मृत्यु हुनेको सङ्ख्या	३६	१७	९१	२६	१७०
पहिरोका कारण मृत्यु हुनेको सङ्ख्या	११४	१८	१७	२४	१७३
भारी वर्षाका कारण मृत्यु हुनेको सङ्ख्या	३	५	३	२	१३
दुर्घटनाका कारण मृत्यु हुनेको सङ्ख्या	६०	१३	७८	३१	१८२
चट्याङका कारण मृत्यु हुनेको सङ्ख्या	७२	४२	६	१११	२३१
जम्मा मृत्यु	३०८	९९	२०८	२६०	८७५
कुल जनसङ्ख्या	१०४८७१७	६५०९९६	२४५५५९९	१२७८५०६	५४३३८१८
प्रति १०,००० मा मृत्यु हुनेको सङ्ख्या	२.९	१.५	०.८	२.०	१.६

स्रोत: संघीय गृह मन्त्रालयको अभिलेखको आधारमा विश्लेषित

३. प्रशासनिक पहुँच अनुसार विपदका कारण मृत्यु हुनेको विवरण

अति दुर्गम क्षेत्रमा ज्यान लिने प्रमुख तीन विपदहरूमा क्रमशः चट्याङ, पहिरो र बाढी तथा आगलागी देखिन्छ। अन्य कारणमा दुर्घटना र भारी वर्षा देखिन्छ। दुर्गम क्षेत्रमा ज्यान लिने प्रमुख तीन विपदहरूमा क्रमशः चट्याङ, पहिरो र बाढी देखिन्छ। अन्य कारणमा दुर्घटना, आगलागी र भारी वर्षा देखिन्छ। मध्यम क्षेत्रमा ज्यान लिने प्रमुख तीन विपदहरूमा क्रमशः चट्याङ, पहिरो र दुर्घटना देखिन्छ। अन्य कारणमा

बाढी, आगलागी र भारी वर्षा देखिन्छ। त्यसैगरी, सुगम क्षेत्रमा ज्यान लिने प्रमुख तीन विपदहरूमा क्रमशः आगलागी, दुर्घटना र चट्याङ तथा बाढी देखिन्छ। अन्य कारणमा पहिरो र भारी वर्षा देखिन्छ। विगत १० वर्षमा प्रति १० हजार जनामा अति दुर्गम क्षेत्रमा ६.४ जनाले, दुर्गम क्षेत्रमा ३.३ जनाले, मध्यम क्षेत्रमा २.२ जनाले र सुगम क्षेत्रमा ०.९ जनाले विपदका कारणले ज्यान गुमाएको देखिन्छ। थप विवरण तालिका २६२ मा छ।

तालिका २६२: प्रशासनिक पहुँच अनुसार विपदका कारण मृत्यु हुनेको विवरण

विवरण	अति दुर्गम	दुर्गम	मध्यम	सुगम	प्रदेश
बाढीका कारण मृत्यु हुनेको सङ्ख्या	५	४२	२५	३४	१०६
आगलागीका कारण मृत्यु हुनेको सङ्ख्या	५	३४	२३	१०८	१७०
पहिरोका कारण मृत्यु हुनेको सङ्ख्या	१२	६६	७७	१८	१७३
भारी वर्षाका कारण मृत्यु हुनेको सङ्ख्या	१	२	७	३	१३
दुर्घटनाका कारण मृत्यु हुनेको सङ्ख्या	४	३९	५२	८७	१८२
चट्याङका कारण मृत्यु हुनेको सङ्ख्या	१३	७२	११२	३४	२३१
जम्मा मृत्यु	४०	२५५	२९६	२८४	८७५
कुल जनसङ्ख्या	६२५४४	७६२०८१	१३२७११२	३२८२०८१	५४३३८१८
प्रति १०,००० मा मृत्यु हुनेको सङ्ख्या	६.४	३.३	२.२	०.९	१.६

स्रोत: संघीय गृह मन्त्रालयको अभिलेखको आधारमा विश्लेषित

४. स्थानीय तहको समूह अनुसार विपदका कारण मृत्यु हुनेको विवरण

विपदका कारण ज्यान गुमाउनेहरूको सङ्ख्या सबैभन्दा बढी भएको स्थानीय तहलाई सबैभन्दा माथि र सो सङ्ख्या सबैभन्दा कम भएको स्थानीय तहलाई पुछारमा तहलाई पुछारमा राख्ने क्रम अनुसार सबै स्थानीय तहलाई राखी सोको माथिल्लो क्रमबाट क्रमशः पहिलो ३०, दोश्रो ३०, तेश्रो ३० र अन्तिम २९ स्थानीय तह गरी चार समूहमा वर्गीकरण गरिएको छ। जस अनुसार पहिलो ३० स्थानीय तहमा ज्यान लिने प्रमुख तीन विपदहरूमा क्रमशः चट्याङ, पहिरो र आगलागी देखिन्छ। अन्य कारणमा दुर्घटना, बाढी र भारी वर्षा देखिन्छ। दोश्रो ३० तहमा ज्यान लिने प्रमुख तीन विपदहरूमा क्रमशः चट्याङ, दुर्घटना र पहिरो तथा आगलागी देखिन्छ। अन्य कारणमा बाढी र भारी वर्षा देखिन्छ। तेश्रो ३० स्थानीय तहका ३० स्थानीय तहहरूमा ज्यान लिने प्रमुख तीन विपदहरूमा क्रमशः दुर्घटना, चट्याङ र आगलागी देखिन्छ। अन्य कारणमा पहिरो, बाढी र भारी वर्षा देखिन्छ। त्यसैगरी, अन्तिम २९ स्थानीय तहहरूमा ज्यान लिने प्रमुख तीन विपदहरूमा क्रमशः चट्याङ, पहिरो र बाढी तथा दुर्घटना देखिन्छ। अन्य कारणमा आगलागी र भारी वर्षा देखिन्छ। विगत १० वर्षमा प्रति १० हजार जनामा पहिलो ३० स्थानीय तहमा २.३ जनाले, दोश्रो

३० स्थानीय तहमा १.४ जनाले, तेस्रो ३० स्थानीय तहमा १ जनाले र अन्तिम २९ स्थानीय तहमा ०.५ जनाले विपदका कारणले ज्यान गुमाएको देखिन्छ। थप विवरण तालिका २६३ र अनुसूची ७४ मा छ।

तालिका २६३: स्थानीय तहको समूह अनुसार विपदका कारण मृत्यु हुनेको विवरण

विवरण	पहिलो ३० स्थानीय तह	दोस्रो ३० स्थानीय तह	तेस्रो ३० स्थानीय तह	अन्तिम २९ स्थानीय तह	प्रदेश
बाढीका कारण मृत्यु हुनेको सङ्ख्या	७६	१३	१२	५	१०६
आगलागीका कारण मृत्यु हुनेको सङ्ख्या	११२	३२	२२	४	१७०
पहिरोका कारण मृत्यु हुनेको सङ्ख्या	१२१	३२	१४	६	१७३
भारी वर्षाका कारण मृत्यु हुनेको सङ्ख्या	२	६	४	१	१३
दुर्घटनाका कारण मृत्यु हुनेको सङ्ख्या	१०१	४८	२८	५	१८२
चट्याङका कारण मृत्यु हुनेको सङ्ख्या	१३९	५४	२६	१२	२३१
जम्मा मृत्यु	५५१	१८५	१०६	३३	८७५
कुल जनसङ्ख्या	२३७४९०३	१२९५७३०	१०७११४६	६९२०३९	५४३३८१८
प्रति १०,००० मा मृत्यु हुनेको सङ्ख्या	२.३	१.४	१.०	०.५	१.६

स्रोत: संघीय गृह मन्त्रालयको अभिलेखको आधारमा विश्लेषित

६.३ विपदका कारण घाइते हुनेको विवरण

१. स्थानीय तहको प्रकार अनुसार विपदका कारण घाइते हुनेको विवरण

प्रदेशमा विपदका कारण घाइते हुनेहरूको सङ्ख्या १४५२ देखिन्छ जसमध्ये आधाभन्दा बढी घाइतेहरू गाउँपालिकाका वासिन्दाहरू रहेको देखिन्छ। गाउँपालिकाहरूमा घाइते बनाउने प्रमुख तीन विपदहरूमा क्रमशः चट्याङ, पहिरो र दुर्घटना देखिन्छ। अन्य कारणमा आगलागी, बाढी र भारी वर्षा देखिन्छ। नगरपालिकाहरूमा घाइते बनाउने प्रमुख तीन विपदहरूमा क्रमशः आगलागी, चट्याङ र दुर्घटना देखिन्छ। अन्य कारणमा पहिरो, बाढी र भारी वर्षा देखिन्छ। महानगर/उपमहानगरपालिकाहरूमा घाइते बनाउने प्रमुख तीन विपदहरूमा क्रमशः आगलागी, चट्याङ र पहिरो देखिन्छ। अन्य कारणमा बाढी, दुर्घटना र भारी वर्षा पहिरो देखिन्छ। विगत दश वर्षमा प्रति १० हजार जनामा गाउँपालिकाहरूमा ५.३ जना, नगरपालिकाहरूमा १.५ जना र महानगर/उपमहानगरपालिकाहरूमा १.९ जना विपदका कारणले घाइते भएको देखिन्छ।

थप विवरण तालिका २६४ मा छ।

तालिका २६४: स्थानीय तहको प्रकार अनुसार विपदका कारण घाइते हुनेको विवरण

विवरण	गाउँपालिका	नगरपालिका	महानगर/उपमहानगरपालिका	प्रदेश
बाढीका कारण घाइते हुनेको सङ्ख्या	१४	१३	६	३३

विवरण	गाउँपालिका	नगरपालिका	महानगर/उपमहानगरपालिका	प्रदेश
आगलागीका कारण घाइते हुनेको सङ्ख्या	५१	१३६	२५९	४४६
पहिरोका कारण घाइते हुनेको सङ्ख्या	१४४	२९	७	१८०
भारी वर्षाका कारण घाइते हुनेको सङ्ख्या	१८	१६	२	३६
दुर्घटनाका कारण घाइते हुनेको सङ्ख्या	६९	५९	६	१३४
चट्याडका कारण घाइते हुनेको सङ्ख्या	४८६	९०	४७	६२३
जम्मा घाइते	७८२	३४३	३२७	१४५२
कुल जनसङ्ख्या	१४८१९५७	२२५८१०९	१६९३७५२	५४३३८१८
प्रति १०,००० मा घाइते हुनेको सङ्ख्या	५.३	१.५	१.९	२.७

स्रोत: संघीय गृह मन्त्रालयको अभिलेखको आधारमा विश्लेषित

२. भौगोलिक क्षेत्र अनुसार विपदका कारण घाइते हुनेको विवरण

हिमाली क्षेत्रमा घाइते बनाउने प्रमुख तीन विपदहरूमा क्रमशः चट्याड, पहिरो र दुर्घटना देखिन्छ। अन्य कारणमा आगलागी, बाढी र भारी वर्षा देखिन्छ। पहाडी क्षेत्रमा घाइते बनाउने प्रमुख तीन विपदहरूमा क्रमशः चट्याड, दुर्घटना र पहिरो देखिन्छ। अन्य कारणमा आगलागी र भारी वर्षा देखिन्छ। काठमाण्डौँ उपत्यकामा घाइते बनाउने प्रमुख तीन विपदहरूमा क्रमशः आगलागी, पहिरो र दुर्घटना देखिन्छ भने अन्य कारणमा भारी वर्षा, चट्याड र बाढी देखिन्छ। भित्री मधेशमा घाइते बनाउने प्रमुख तीन विपदहरूमा क्रमशः चट्याड, आगलागी र पहिरो देखिन्छ भने अन्य कारणमा दुर्घटना, बाढी र भारी वर्षा देखिन्छ। विगत दश वर्षमा प्रति १० हजार जनामा हिमाली क्षेत्रमा ४.१ जना, भित्री मधेशमा ३.४ जना, पहाडी क्षेत्रमा ३.२ जना र काठमाण्डौँ उपत्यकामा १.५ जना विपदका कारणले घाइते भएको देखिन्छ। थप विवरण तालिका २६५ मा छ।

तालिका २६५: भौगोलिक क्षेत्र अनुसार विपदका कारण घाइते हुनेको विवरण

विवरण	हिमाली	पहाडी	काठमाण्डौँ उपत्यका	भित्री मधेश	प्रदेश
बाढीका कारण घाइते हुनेको सङ्ख्या	१६		४	१३	३३
आगलागीका कारण घाइते हुनेको सङ्ख्या	३०	१६	३०८	९२	४४६
पहिरोका कारण घाइते हुनेको सङ्ख्या	१२९	१४	२०	१७	१८०
भारी वर्षाका कारण घाइते हुनेको सङ्ख्या	१२	४	१४	६	३६
दुर्घटनाका कारण घाइते हुनेको सङ्ख्या	६८	३६	१७	१३	१३४
चट्याडका कारण घाइते हुनेको सङ्ख्या	१७८	१३९	७	२९९	६२३
जम्मा घाइते	४३३	२०९	३७०	४४०	१४५२
कुल जनसङ्ख्या	१०४८७१७	६५०९९६	२४५५५९९	१२७८५०६	५४३३८१८

विवरण	हिमाली	पहाडी	काठमाण्डौ उपत्यका	भित्री मधेश	प्रदेश
प्रति १०,००० मा घाइते हुनेको सङ्ख्या	४.१	३.२	१.५	३.४	२.७

स्रोत: संघीय गृह मन्त्रालयको अभिलेखको आधारमा विश्लेषित

३. प्रशासनिक पहुँच अनुसार विपदका कारण घाइते हुनेको विवरण

अति दुर्गम क्षेत्रमा घाइते बनाउने प्रमुख तीन विपदहरूमा क्रमशः चट्याङ, दुर्घटना र पहिरो देखिन्छ भने अन्य कारणहरूमा बाढी र आगलागी देखिन्छ। दुर्गम क्षेत्रमा घाइते बनाउने प्रमुख तीन विपदहरूमा क्रमशः चट्याङ, पहिरो र आगलागी देखिन्छ भने अन्य कारणहरूमा बाढी, भारी वर्षा र दुर्घटना देखिन्छ। मध्यम क्षेत्रमा घाइते बनाउने प्रमुख तीन विपदहरूमा क्रमशः आगलागी, पहिरो र दुर्घटना देखिन्छ भने अन्य कारणमा भारी वर्षा, चट्याङ र बाढी देखिन्छ। त्यसैगरी सुगम क्षेत्रमा घाइते बनाउने प्रमुख तीन विपदहरूमा क्रमशः आगलागी, चट्याङ र पहिरो देखिन्छ भने अन्य कारणमा दुर्घटना, बाढी र भारी वर्षा देखिन्छ। विगत दश वर्षमा प्रति १० हजार जनामा अति दुर्गम क्षेत्रमा १२.५ जना, दुर्गम क्षेत्रमा ३.५ जना, मध्यम क्षेत्रमा ४.६ जना र सुगम क्षेत्रमा १.५ जना विपदका कारणले घाइते भएको देखिन्छ। थप विवरण तालिका २६६ मा छ।

तालिका २६६: प्रशासनिक पहुँच अनुसार विपदका कारण घाइते हुनेको विवरण

विवरण	अति दुर्गम	दुर्गम	मध्यम	सुगम	प्रदेश
बाढीका कारण घाइते हुनेको सङ्ख्या	३	१३	४	१३	३३
आगलागीका कारण घाइते हुनेको सङ्ख्या	१	२९	४३	३७३	४४६
पहिरोका कारण घाइते हुनेको सङ्ख्या	१७	५१	९८	१४	१८०
भारी वर्षाका कारण घाइते हुनेको सङ्ख्या		८	१४	१४	३६
दुर्घटनाका कारण घाइते हुनेको सङ्ख्या	२२	१	९१	२०	१३४
चट्याङका कारण घाइते हुनेको सङ्ख्या	३५	१६१	३६१	६६	६२३
जम्मा घाइते	७८	२६३	६११	५००	१४५२
कुल जनसङ्ख्या	६२५४४	७६२०८१	१३२७११२	३२८२०८१	५४३३८१८
प्रति १०,००० मा घाइते हुनेको सङ्ख्या	१२.५	३.५	४.६	१.५	२.७

स्रोत: संघीय गृह मन्त्रालयको अभिलेखको आधारमा विश्लेषित

४. स्थानीय तहको समूह अनुसार विपदका कारण घाइते हुनेको विवरण

विपदका कारण घाइते हुनेको सङ्ख्या सबैभन्दा बढी भएको स्थानीय तहलाई सबैभन्दा माथिल्लो क्रममा र सो सङ्ख्या सबैभन्दा कम भएको स्थानीय तहलाई पुञ्जारमा तहलाई पुञ्जारमा राखे क्रम अनुसार सबै स्थानीय तहलाई राखी सोको माथिल्लो क्रमबाट क्रमशः पहिलो ३०, दोश्रो ३०, तेश्रो ३० र अन्तिम २९

स्थानीय तह गरी चार समूहमा वर्गीकरण गरिएको छ। सो अनुसार पहिलो ३० स्थानीय तहमा घाइते बनाउने प्रमुख तीन विपदहरूमा क्रमशः चट्याड, आगलागी र पहिरो देखिन्छ भने अन्य कारणहरूमा दुर्घटना, बाढी र भारी वर्षा देखिन्छ। दोश्रो ३० स्थानीय तहमा घाइते बनाउने प्रमुख तीन विपदहरूमा क्रमशः चट्याड, आगलागी र पहिरो देखिन्छ भने अन्य कारणहरूमा बाढी, भारी वर्षा र दुर्घटना देखिन्छ। तेश्रो ३० स्थानीय तहमा घाइते बनाउने प्रमुख तीन विपदहरूमा क्रमशः चट्याड, पहिरो र आगलागी देखिन्छ भने अन्य कारणमा भारी वर्षा र दुर्घटना देखिन्छ। त्यसैगरी, अन्तिम २९ स्थानीय तहमा घाइते बनाउने प्रमुख विपदहरूमा क्रमशः चट्याड र आगलागी देखिन्छ भने अन्य कारणमा बाढी र पहिरो देखिन्छ। विगत दश वर्षमा प्रति १० हजार जनामा पहिलो ३० स्थानीय तहमा ४.९ जना, दोश्रो ३० स्थानीय तहमा १.७ जना, तेश्रो ३० स्थानीय तहमा १.१ जना र अन्तिम २९ स्थानीय तहमा ०.३ जना विपदका कारणले घाइते भएको देखिन्छ। थप विवरण तालिका २६७ र अनुसूची ७५ मा छ।

तालिका २६७: स्थानीय तहको समूह अनुसार विपदका कारण घाइते हुनेको विवरण

विवरण	पहिलो ३० स्थानीय तह	दोश्रो ३० स्थानीय तह	तेश्रो ३० स्थानीय तह	अन्तिम २९ स्थानीय तह	प्रदेश
बाढीका कारण घाइते हुनेको सङ्ख्या	२१	११		१	३३
आगलागीका कारण घाइते हुनेको सङ्ख्या	३१८	१०२	१९	७	४४६
पहिरोका कारण घाइते हुनेको सङ्ख्या	१३८	२१	२०	१	१८०
भारी वर्षाका कारण घाइते हुनेको सङ्ख्या	१८	९	९	०	३६
दुर्घटनाका कारण घाइते हुनेको सङ्ख्या	१२०	१२	२	०	१३४
चट्याडका कारण घाइते हुनेको सङ्ख्या	४४७	१०४	६२	१०	६२३
जम्मा घाइते	१०६२	२५९	११२	१९	१४५२
कुल जनसङ्ख्या	२१५३९६८	१४९२५०७	१०३४४२१	७५२९२२	५४३३८१८
प्रति १०,००० मा घाइते हुनेको सङ्ख्या	४.९	१.७	१.१	०.३	२.७

स्रोत: संघीय गृह मन्त्रालयको अभिलेखको आधारमा विश्लेषित

६.४ विपदका कारण क्षतिग्रस्त भवन/संरचनाको विवरण

१. स्थानीय तहको प्रकार अनुसार क्षतिग्रस्त भवन/संरचनाको विवरण

प्रदेशमा विपदका कारण क्षतिग्रस्त भवन/संरचनाको सङ्ख्या ३०३१ देखिन्छ जसमध्ये सबैभन्दा बढी क्षतिग्रस्त भवन/संरचना गाउँपालिकाहरूमा रहेको देखिन्छ। गाउँपालिकाहरूमा भवन/संरचनालाई क्षतिग्रस्त बनाउने प्रमुख तीन विपदहरूमा क्रमशः बाढी, आगलागी र पहिरो देखिन्छ भने अन्य कारणहरूमा भारी वर्षा, चट्याड र दुर्घटना देखिन्छ। नगरपालिकाहरूमा भवन/संरचनालाई क्षतिग्रस्त बनाउने प्रमुख तीन विपदहरूमा क्रमशः आगलागी, पहिरो र बाढी देखिन्छ भने अन्य कारणहरूमा भारी वर्षा, चट्याड र दुर्घटना

देखिन्छ। महानगर/उपमहानगरपालिकाहरूमा गाउँपालिकाहरूमा भवन/संरचनालाई क्षतिग्रस्त बनाउने प्रमुख विपदमा आगलागी पर्दछ भने अन्य कारणहरूमा बाढी, भारी वर्षा, चट्याड र पहिरो देखिन्छ। विगत दश वर्षमा प्रति १० हजार भवन/संरचनामा गाउँपालिकाहरूमा ८.७ वटा, नगरपालिकाहरूमा ५.१ वटा र महानगर/उपमहानगरपालिकाहरूमा ३.५ वटा भवन/संरचनामा विपदका कारणले क्षति पुगेको देखिन्छ। थप विवरण तालिका २६८ मा छ।

तालिका २६८: स्थानीय तहको प्रकार अनुसार क्षतिग्रस्त भवन/संरचनाको विवरण

विवरण	गाउँपालिका	नगरपालिका	महानगर/उपमहानगरपालिका	प्रदेश
बाढीका कारण क्षति पुगेको भवन/संरचनाको सङ्ख्या	३४४	५९२	२०	९५६
आगलागीका कारण क्षति पुगेको भवन/संरचनाको सङ्ख्या	४९३	४३१	५५४	१४७८
पहिरोका कारण क्षति पुगेको भवन/संरचनाको सङ्ख्या	३५९	६६	२	४२७
भारी वर्षाका कारण क्षति पुगेको भवन/संरचनाको सङ्ख्या	५४	५१	५	११०
दुर्घटनाका कारण क्षति पुगेको भवन/संरचनाको सङ्ख्या	३	२		५
चट्याडका कारण क्षति पुगेको भवन/संरचनाको सङ्ख्या	४३	७	५	५५
जम्मा क्षति पुगेको भवन/संरचनाको सङ्ख्या	१२९६	११४९	५८६	३०३१
कुल जनसङ्ख्या	१४८१९५७	२२५८१०९	१६९३७५२	५४३३८१८
प्रति १०,००० मा क्षति पुगेको भवन/संरचनाको सङ्ख्या	८.७	५.१	३.५	५.६

स्रोत: संघीय गृह मन्त्रालयको अभिलेखको आधारमा विश्लेषित

२. भौगोलिक क्षेत्र अनुसार क्षतिग्रस्त भवन/संरचनाको विवरण

हिमाली क्षेत्रको भवन/संरचनालाई क्षतिग्रस्त बनाउने प्रमुख तीन विपदहरूमा क्रमशः पहिरो, आगलागी र बाढी देखिन्छ भने अन्य कारणहरूमा भारी वर्षा, चट्याड र दुर्घटना देखिन्छ। पहाडी क्षेत्रको भवन/संरचनालाई क्षतिग्रस्त बनाउने प्रमुख तीन विपदहरूमा क्रमशः आगलागी, पहिरो र भारी वर्षा देखिन्छ भने अन्य कारणमा चट्याड देखिन्छ। काठमाण्डौं उपत्यकाको भवन/संरचनालाई क्षतिग्रस्त बनाउने प्रमुख तीन विपदमा आगलागी, पहिरो र भारी वर्षा पर्दछ भने अन्य कारणहरूमा बाढी, चट्याड र दुर्घटना देखिन्छ। त्यसैगरी, भित्री मधेशमा भवन/संरचनालाई क्षतिग्रस्त बनाउने प्रमुख तीन विपदमा बाढी, आगलागी र चट्याड पर्दछ भने अन्य कारणहरूमा पहिरो, भारी वर्षा र दुर्घटना देखिन्छ। विगत दश वर्षमा प्रति

१० हजार भवन/संरचनामा हिमाली क्षेत्रमा ६.९ वटा, पहाडी क्षेत्रमा ३.१ वटा, काठमाण्डौ उपत्यकामा ३.६ र सबभन्दा बढी भित्री मधेशमा ९.६ वटा भवन/संरचनामा विपदका कारणले क्षति पुगेको देखिन्छ। थप विवरण तालिका २६९ मा छ।

तालिका २६९: भौगोलिक क्षेत्र अनुसार क्षतिग्रस्त भवन/संरचनाको विवरण

विवरण	हिमाली	पहाडी	काठमाण्डौ उपत्यका	भित्री मधेश	प्रदेश
बाढीका कारण क्षति पुगेको भवन/संरचनाको सङ्ख्या	१६९		६	७८१	९५६
आगलागीका कारण क्षति पुगेको भवन/संरचनाको सङ्ख्या	२१०	८३	७९९	३८६	१४७८
पहिरोका कारण क्षति पुगेको भवन/संरचनाको सङ्ख्या	२९६	७६	३६	१९	४२७
भारी वर्षाका कारण क्षति पुगेको भवन/संरचनाको सङ्ख्या	३९	२६	३४	११	११०
दुर्घटनाका कारण क्षति पुगेको भवन/संरचनाको सङ्ख्या	३		१	१	५
चट्याङका कारण क्षति पुगेको भवन/संरचनाको सङ्ख्या	४	१५	४	३२	५५
जम्मा क्षति पुगेको भवन/संरचनाको सङ्ख्या	७२१	२००	८८०	१२३०	३०३१
कुल जनसङ्ख्या	१०४८७१७	६५०९९६	२४५५५९९	१२७८५०६	५४३३८१८
प्रति १०,००० मा क्षति पुगेको भवन/संरचनाको सङ्ख्या	६.९	३.१	३.६	९.६	५.६

स्रोत: संघीय गृह मन्त्रालयको अभिलेखको आधारमा विश्लेषित

३. प्रशासनिक पहुँच अनुसार क्षतिग्रस्त भवन/संरचनाको विवरण

अति दुर्गम क्षेत्रको भवन/संरचनालाई क्षतिग्रस्त बनाउने प्रमुख तीन विपदहरूमा क्रमशः आगलागी, भारी वर्षा र पहिरो देखिन्छ भने अन्य कारणहरूमा बाढी, दुर्घटना र चट्याङ देखिन्छ। दुर्गम क्षेत्रको भवन/संरचनालाई क्षतिग्रस्त बनाउने प्रमुख तीन विपदहरूमा क्रमशः आगलागी, पहिरो र चट्याङ देखिन्छ भने अन्य कारणहरूमा बाढी र भारी वर्षा देखिन्छ। मध्यम क्षेत्रको भवन/संरचनालाई क्षतिग्रस्त बनाउने प्रमुख तीन विपदमा बाढी, आगलागी र पहिरो पर्दछ भने अन्य कारणहरूमा भारी वर्षा, चट्याङ र दुर्घटना देखिन्छ। त्यसैगरी, सुगम क्षेत्रका भवन/संरचनालाई क्षतिग्रस्त बनाउने प्रमुख तीन विपदमा आगलागी, पहिरो र भारी वर्षा पर्दछ भने अन्य कारणहरूमा बाढी, चट्याङ र दुर्घटना देखिन्छ। विगत दश वर्षमा प्रति १० हजार भवन/संरचनामा अति दुर्गम क्षेत्रमा ८.५ वटा, दुर्गम क्षेत्रमा ५.५ वटा, मध्यम क्षेत्रमा

सबैभन्दा बढी ११.७ र सुगम क्षेत्रमा सबैभन्दा कम ३.१ वटा भवन/संरचनामामा विपदका कारणले क्षति पुगेको देखिन्छ। थप विवरण तालिका २७० मा छ।

तालिका २७०: प्रशासनिक पहुँच अनुसार क्षतिग्रस्त भवन/संरचनाको विवरण

विवरण	अति दुर्गम	दुर्गम	मध्यम	सुगम	प्रदेश
बाढीका कारण क्षति पुगेको भवन/संरचनाको सङ्ख्या	४	१८	९११	२३	९५६
आगलागीका कारण क्षति पुगेको भवन/संरचनाको सङ्ख्या	१८	२२८	३२७	९०५	१४७८
पहिरोका कारण क्षति पुगेको भवन/संरचनाको सङ्ख्या	१३	१३९	२३७	३८	४२७
भारी वर्षाका कारण क्षति पुगेको भवन/संरचनाको सङ्ख्या	१५	१५	४८	३२	११०
दुर्घटनाका कारण क्षति पुगेको भवन/संरचनाको सङ्ख्या	२		२	१	५
चट्याडका कारण क्षति पुगेको भवन/संरचनाको सङ्ख्या	१	१९	२७	८	५५
जम्मा क्षति पुगेको भवन/संरचनाको सङ्ख्या	५३	४१९	१५५२	१००७	३०३१
कुल जनसङ्ख्या	६२५४४	७६२०८१	१३२७११२	३२८२०८१	५४३३८१८
प्रति १०,००० मा क्षति पुगेको भवन/संरचनाको सङ्ख्या	८.५	५.५	११.७	३.१	५.६

स्रोत: संघीय गृह मन्त्रालयको अभिलेखको आधारमा विश्लेषित

४. स्थानीय तहको समूह अनुसार क्षतिग्रस्त भवन/संरचनाको विवरण

विपदका कारण क्षतिग्रस्त भवन/संरचनाको सङ्ख्या सबैभन्दा बढी भएको स्थानीय तहलाई सबैभन्दा माथिल्लो क्रममा र सो सङ्ख्या सबैभन्दा कम भएको स्थानीय तहलाई पुछारमा तहलाई पुछारमा राख्ने क्रम अनुसार सबै स्थानीय तहलाई राखी सोको माथिल्लो क्रमबाट क्रमशः पहिलो ३०, दोश्रो ३०, तेश्रो ३० र अन्तिम २९ स्थानीय तह गरी चार समूहमा वर्गीकरण गरिएको छ। सो अनुसार पहिलो ३० स्थानीय तहमा भवन/संरचनालाई क्षतिग्रस्त बनाउने प्रमुख तीन विपदहरूमा क्रमशः आगलागी, बाढी र पहिरो देखिन्छ भने अन्य कारणहरूमा भारी वर्षा, चट्याड र दुर्घटना देखिन्छ। दोश्रो ३० स्थानीय तहमा भवन/संरचनालाई क्षतिग्रस्त बनाउने प्रमुख तीन विपदहरूमा क्रमशः आगलागी, पहिरो र भारी वर्षा देखिन्छ भने अन्य कारणहरूमा चट्याड र बाढी देखिन्छ। तेश्रो ३० स्थानीय तहमा भवन/संरचनालाई क्षतिग्रस्त बनाउने प्रमुख तीन विपदमा आगलागी, पहिरो र भारी वर्षा पर्दछ भने अन्य कारणहरूमा बाढी, चट्याड र दुर्घटना देखिन्छ। त्यसैगरी, अन्तिम २९ स्थानीय तहमा भवन/संरचनालाई क्षतिग्रस्त बनाउने प्रमुख विपदमा

आगलागी र पहिरो पर्दछ भने अन्य कारणहरूमा बाढी, चट्याङ र भारी वर्षा देखिन्छ। विगत दश वर्षमा प्रति १० हजार भवन/संरचनामा पहिलो ३० स्थानीय तहमा ८ वटा, दोश्रो ३० स्थानीय तहमा ४ वटा, तेश्रो ३० स्थानीय तहमा २.८ र अन्तिम २९ स्थानीय तहमा सबैभन्दा कम १ वटा भवन/संरचनामा विपदका कारणले क्षति पुगेको देखिन्छ। थप विवरण तालिका २७१ र अनुसूची ७६ मा छ।

तालिका २७१: स्थानीय तहको समूह अनुसार क्षतिग्रस्त भवन/संरचनाको विवरण

विवरण	पहिलो ३० स्थानीय तह	दोश्रो ३० स्थानीय तह	तेश्रो ३० स्थानीय तह	अन्तिम २९ स्थानीय तह	प्रदेश
बाढीका कारण क्षति पुगेको भवन/संरचनाको सङ्ख्या	९२६	१४	१५	१	९५६
आगलागीका कारण क्षति पुगेको भवन/संरचनाको सङ्ख्या	१०६२	२३५	१२५	५६	१४७८
पहिरोका कारण क्षति पुगेको भवन/संरचनाको सङ्ख्या	२८२	९२	४२	११	४२७
भारी वर्षाका कारण क्षति पुगेको भवन/संरचनाको सङ्ख्या	४६	३७	२६	१	११०
दुर्घटनाका कारण क्षति पुगेको भवन/संरचनाको सङ्ख्या	३	०	२	०	५
चट्याङका कारण क्षति पुगेको भवन/संरचनाको सङ्ख्या	१७	२७	१०	१	५५
जम्मा क्षति पुगेको भवन/संरचनाको सङ्ख्या	२३३६	४०५	२२०	७०	३०३१
कुल जनसङ्ख्या	२९२८६१७	१००६४८९	७८४७४७	७१३९६५	५४३३८१८
प्रति १०,००० मा क्षति पुगेको भवन/संरचनाको सङ्ख्या	८.०	४.०	२.८	१.०	५.६

स्रोत: संघीय गृह मन्त्रालयको अभिलेखको आधारमा विश्लेषित

परिच्छेद सात: मानव विकास सूचकाङ्क

७.१ मानव विकासको अवस्था

१. स्थानीय तहको प्रकार अनुसार मानव विकासको अवस्था

गाउँपालिकाहरूमा ललितपुरको बागमती गाउँपालिकाको मानव विकास सूचकाङ्क सबैभन्दा माथि देखिन्छ भने सबैभन्दा पुछारमा धादिङको रूबी भ्याली गाउँपालिका देखिन्छ। त्यसैगरी नगरपालिकाहरूमा कीर्तिपुर नगरपालिकाको मानव विकास सूचकाङ्क सबैभन्दा माथि देखिन्छ भने सबैभन्दा पुछारमा दुधौली नगरपालिका देखिन्छ। महानगर/उपमहानगरपालिकाहरूमा मानव विकास सूचकाङ्क सबैभन्दा माथि काठमाण्डौं महानगरपालिकामा र सबैभन्दा कम हेटौंडा उपमहानगरपालिकामा देखिन्छ। थप विवरण तालिका २७२ मा छ।

तालिका २७२: स्थानीय तहको प्रकार अनुसार मानव विकासको अवस्था

स्थानीय तहको प्रकार		माथिल्लो सूचकाङ्क (क)	तल्लो सूचकाङ्क (ख)	भिन्नता (क-ख)
गाउँपालिका	सूचकाङ्क	०.५३२	०.३९८	०.१३४
	स्थानीय तह	बागमती गापा (ललितपुर)	रूबी भ्याली गापा	
नगरपालिका	सूचकाङ्क	०.६५०	०.४९८	०.२३२
	स्थानीय तह	कीर्तिपुर नपा	दुधौली नपा	
महानगर/उपमहानगरपालिका	सूचकाङ्क	०.६८३	०.६००	०.०८३
	स्थानीय तह	काठमाण्डौं मनपा	हेटौंडा उमनपा	
प्रदेश	सूचकाङ्क	०.६८३	०.३९८	०.२८५
	स्थानीय तह	काठमाण्डौं मनपा	रूबी भ्याली गापा	

स्रोत: प्रदेश नीति तथा योजना आयोग, प्रदेश नं. ३

२. भौगोलिक क्षेत्र अनुसार मानव विकासको अवस्था

हिमाली क्षेत्रमा भीमेश्वर नगरपालिकाको मानव विकास सूचकाङ्क सबैभन्दा माथि देखिन्छ भने सबैभन्दा पुछारमा धादिङको रूबी भ्याली गाउँपालिकाको देखिन्छ। पहाडी क्षेत्रमा बनेपा नगरपालिकाको मानव विकास सूचकाङ्क सबैभन्दा माथि देखिन्छ भने सबैभन्दा पुछारमा दुप्चेस्वर गाउँपालिका देखिन्छ। त्यसैगरी, काठमाण्डौं उपत्यकामा काठमाण्डौं महानगरपालिकाको मानव विकास सूचकाङ्क सबैभन्दा बढी देखिन्छ भने कोन्ज्योसोम गाउँपालिकाको सबैभन्दा कम देखिन्छ। भित्री मधेशमा भरतपुर महानगरपालिकाको मानव विकास सूचकाङ्क सबैभन्दा बढी देखिन्छ र ध्याङलेख गाउँपालिकाको सबैभन्दा कम देखिन्छ। थप विवरण तालिका २७३ मा छ।

तालिका २७३: भौगोलिक क्षेत्र अनुसार मानव विकासको अवस्था

भौगोलिक क्षेत्र		माथिल्लो सूचकाङ्क (क)	तल्लो सूचकाङ्क (ख)	भिन्नता (क-ख)
हिमाली	सूचकाङ्क	०.५३९	०.३९८	०.१४१
	स्थानीय तह	भीमेश्वर नपा	रुवी भ्याली गापा	
पहाडी	सूचकाङ्क	०.६३६	०.४२५	०.२११
	स्थानीय तह	बनेपा नपा	दुप्चेधर गापा	
काठमाण्डौ उपत्यका	सूचकाङ्क	०.६८३	०.४५३	०.२३०
	स्थानीय तह	काठमाण्डौ मनपा	कोन्ज्योसोम गापा	
भित्री मधेश	सूचकाङ्क	०.६२२	०.४१२	०.२१०
	स्थानीय तह	भरतपुर मनपा	घ्याडलेख गापा	
प्रदेश	सूचकाङ्क	०.६८३	०.३९८	०.२८५
	स्थानीय तह	काठमाण्डौ मनपा	रुवी भ्याली गापा	

स्रोत: प्रदेश नीति तथा योजना आयोग, प्रदेश नं. ३

३. प्रशासनिक पहुँच अनुसार मानव विकासको अवस्था

अति दुर्गम क्षेत्रमा गङ्गाजमुना गाउँपालिकाको मानव विकास सूचकाङ्क सबैभन्दा माथि देखिन्छ भने सबैभन्दा कम रुवी भ्याली गाउँपालिकाको देखिन्छ। दुर्गम क्षेत्रमा गोसाईँकुण्ड गाउँपालिकाको मानव विकास सूचकाङ्क सबैभन्दा माथि देखिन्छ भने सबैभन्दा कम पाँचपोखरी थाडपाल गाउँपालिका देखिन्छ। त्यसैगरी, मध्यम क्षेत्रमा पाँचखाल नगरपालिकाको मानव विकास सूचकाङ्क सबैभन्दा बढी देखिन्छ भने घ्याडलेख गाउँपालिकाको सबैभन्दा कम देखिन्छ। सुगम क्षेत्रमा काठमाण्डौ महानगरपालिकाको मानव विकास सूचकाङ्क सबैभन्दा बढी देखिन्छ र राप्ती नगरपालिकाको सबैभन्दा कम देखिन्छ। थप विवरण तालिका २७४ मा छ।

तालिका २७४: प्रशासनिक पहुँच अनुसार मानव विकासको अवस्था

प्रशासनिक पहुँच		माथिल्लो सूचकाङ्क (क)	तल्लो सूचकाङ्क (ख)	भिन्नता (क-ख)
अति दुर्गम	सूचकाङ्क	०.४५४	०.३९८	०.०५६
	स्थानीय तह	गङ्गाजमुना गापा	रुवी भ्याली गापा	
दुर्गम	सूचकाङ्क	०.५२८	०.४१०	०.११८
	स्थानीय तह	गोसाईँकुण्ड गापा	पाँचपोखरी थाडपाल गापा	
मध्यम	सूचकाङ्क	०.५४६	०.४१२	०.१३४
	स्थानीय तह	पाँचखाल नपा	घ्याडलेख गापा	
सुगम	सूचकाङ्क	०.६८३	०.४९६	०.१८७

प्रशासनिक पहुँच		माथिल्लो सूचकाङ्क (क)	तल्लो सूचकाङ्क (ख)	भिन्नता (क-ख)
	स्थानीय तह	काठमाण्डौ मनपा	राप्ती नपा	
प्रदेश	सूचकाङ्क	०.६८३	०.३९८	०.२८५
	स्थानीय तह	काठमाण्डौ मनपा	रुवी भ्याली गापा	

स्रोत: प्रदेश नीति तथा योजना आयोग, प्रदेश नं. ३

४. स्थानीय तहको समूह अनुसार मानव विकासको अवस्था

मानव विकास सूचकाङ्क सबैभन्दा बढी भएको स्थानीय तहलाई सबैभन्दा माथिल्लो क्रममा र सो सूचकाङ्क सबैभन्दा कम भएको स्थानीय तहलाई पुछारमा तहलाई पुछारमा राखे क्रम अनुसार सबै स्थानीय तहलाई राखी सोको माथिल्लो क्रमबाट क्रमशः पहिलो ३०, दोश्रो ३०, तेश्रो ३० र अन्तिम २९ स्थानीय तह गरी चार समूहमा वर्गीकरण गरिएको छ। जस अनुसार पहिलो ३० स्थानीय तहमा काठमाण्डौ महानगरपालिकाको मानव विकास सूचकाङ्क सबैभन्दा माथि देखिन्छ भने सबैभन्दा कम गोसाईकुण्ड गाउँपालिकाको देखिन्छ। दोश्रो ३० स्थानीय तहमा मण्डनदेउपुर नगरपालिकाको मानव विकास सूचकाङ्क सबैभन्दा माथि देखिन्छ भने सबैभन्दा कम धादिङको त्रिपुरा सुन्दरी गाउँपालिकाको देखिन्छ। त्यसैगरी, तेश्रो ३० स्थानीय तहमा गोलन्जोर गाउँपालिकाको मानव विकास सूचकाङ्क सबैभन्दा बढी देखिन्छ भने इन्द्रावती गाउँपालिकाको सबैभन्दा कम देखिन्छ। अन्तिम २९ स्थानीय तहमा तादी गाउँपालिकाको मानव विकास सूचकाङ्क सबैभन्दा बढी देखिन्छ भने रुवी भ्याली गाउँपालिकाको सबैभन्दा कम देखिन्छ। थप विवरण तालिका २७५ र अनुसूची ७७ मा छ।

तालिका २७५: स्थानीय तहको समूह अनुसार मानव विकासको अवस्था

स्थानीय तहको समूह		माथिल्लो सूचकाङ्क (क)	तल्लो सूचकाङ्क (ख)	भिन्नता (क-ख)
पहिलो ३० स्थानीय तह	सूचकाङ्क	०.६८३	०.५२८	०.१५५
	स्थानीय तह	काठमाण्डौ मनपा	गोसाईकुण्ड गापा	
दोश्रो ३० स्थानीय तह	सूचकाङ्क	०.५२५	०.४७६	०.०४९
	स्थानीय तह	मण्डनदेउपुर नपा	त्रिपुरासुन्दरी गापा (धादिङ)	
तेश्रो ३० स्थानीय तह	सूचकाङ्क	०.४७६	०.४५२	०.०२४
	स्थानीय तह	गोलन्जर गापा	ईन्द्रावती गापा	
अन्तिम २९ स्थानीय तह	सूचकाङ्क	०.४५२	०.३९८	०.०५४
	स्थानीय तह	तादी गापा	रुवी भ्याली गापा	
प्रदेश	सूचकाङ्क	०.६८३	०.३९८	०.२८५
	स्थानीय तह	काठमाण्डौ मनपा	रुवी भ्याली गापा	

स्रोत: प्रदेश नीति तथा योजना आयोग, प्रदेश नं. ३

७.२ मानव विकास सूचकाङ्कमा माथिल्लो र अन्तिम पन्ध्र स्थानीय तहरू

मानव विकासको सूचकाङ्क अनुसार माथिल्लो १५ स्थानीय तहहरूमा ३ महानगरपालिका, १ उमहानगरपालिका र ११ नगरपालिकाहरू पर्दछ भने तल्लो १५ स्थानीय तहहरूमा १ नगरपालिका र १४ गाउँपालिकाहरू पर्दछ। माथिल्लो १५ स्थानीय तहमध्ये सबैभन्दा माथि काठमाडौँ महानगरपालिका र पुछारमा भक्तपुर नगरपालिका पर्दछ भने तल्लो १५ स्थानीय तहमध्ये सबैभन्दा माथि फिक्कल गाउँपालिका पर्दछ र पुछारमा रूबी भ्याली गाउँपालिका पर्दछ। थप विवरण तालिका २७६ मा छ।

तालिका २७६: मानव विकास सूचकाङ्कमा माथिल्लो र तल्लो पन्ध्र स्थानीय तहहरू

क्र.सं.	जिल्ला	स्थानीय तहको नाम	सूचकाङ्क	क्र.सं.	जिल्ला	स्थानीय तहको नाम	सूचकाङ्क
१	काठमाण्डौँ	काठमाण्डौँ मनपा	०.६८३	१०५	सिन्धुली	फिक्कल गापा	०.४३१
२	ललितपुर	ललितपुर मनपा	०.६५८	१०६	दोलखा	गौरीशङ्कर गापा	०.४३१
३	काठमाण्डौँ	कीर्तिपुर नपा	०.६५०	१०७	नुवाकोट	तारकेश्वर गापा	०.४२६
४	काठमाण्डौँ	टोखा नपा	०.६४३	१०८	नुवाकोट	दुन्धेश्वर गापा	०.४२५
५	काठमाण्डौँ	चन्द्रागिरी नपा	०.६३९	१०९	रसुवा	आमाछोदिङ्मो गापा	०.४२३
६	ललितपुर	महालक्ष्मी नपा	०.६३६	११०	सिन्धुपाल्चोक	हेलम्बु गापा	०.४२०
७	काभ्रेपलान्चोक	बनेपा नपा	०.६३६	१११	सिन्धुली	दुधौली नपा	०.४१८
८	काठमाण्डौँ	बुढानिलकण्ठ नपा	०.६३५	११२	सिन्धुली	हरिहरपुरगढी गापा	०.४१६
९	काठमाण्डौँ	कागेश्वरी मनोहरा नपा	०.६२२	११३	सिन्धुली	मरिण गापा	०.४१६
१०	चितवन	भरतपुर मनपा	०.६२२	११४	मकवानपुर	कैलाश गापा	०.४१६
११	काठमाण्डौँ	गोकर्णेश्वर नपा	०.६२०	११५	मकवानपुर	राक्सिराङ्ग गापा	०.४१६
१२	काठमाण्डौँ	नागार्जुन नपा	०.६१९	११६	रसुवा	नौकुण्ड गापा	०.४१४
१३	मकवानपुर	हेटौडा उमनपा	०.६००	११७	सिन्धुली	घ्याङलेख गापा	०.४१२
१४	भक्तपुर	मध्यपुर थिमी नपा	०.५९८	११८	सिन्धुपाल्चोक	पाँचपोखरी थाङपाल गापा	०.४१०
१५	भक्तपुर	भक्तपुर नपा	०.५९३	११९	धादिङ	रूबी भ्याली गापा	०.३९८

परिच्छेद आठ: शासकीय अवस्था

द.१ स्थानीय जनप्रतिनिधिहरूको लैङ्गिक अवस्था

१. स्थानीय तहको प्रकार अनुसार स्थानीय जनप्रतिनिधिको लैङ्गिक अवस्था

गाउँपालिकाहरूमा महिला जनप्रतिनिधिहरू करिब ४५ प्रतिशत र पुरुष जनप्रतिनिधिहरू करिब ५५ प्रतिशत रहेको देखिन्छ। नगरपालिकाहरूमा महिला जनप्रतिनिधिहरू करिब ४४ प्रतिशत र पुरुष जनप्रतिनिधिहरू करिब ५६ प्रतिशत रहेको देखिन्छ। त्यसैगरी, महानगर/उपमहानगरपालिकाहरूमा महिला जनप्रतिनिधिहरू करिब ४२ प्रतिशत र पुरुष जनप्रतिनिधिहरू करिब ५८ प्रतिशत रहेको देखिन्छ। थप विवरण तालिका २७७ मा छ।

तालिका २७७: स्थानीय तहको प्रकार अनुसार जनप्रतिनिधिको लैङ्गिक अवस्था

विवरण	गाउँपालिका	नगरपालिका	महानगर/उपमहानगरपालिका	प्रदेश
महिला	१४८०	१२१६	२३९	२९३५
पुरुष	१८०६	१५२०	३३२	३६५८
जम्मा	३२८६	२७३६	५७१	६५९३
महिला प्रतिशत	४५.०४	४४.४४	४१.८६	४४.५२
पुरुष प्रतिशत	५४.९६	५५.५६	५८.१४	५५.४८
जम्मा प्रतिशत	१००.००	१००.००	१००.००	१००.००

स्रोत: निर्वाचन आयोग

२. भौगोलिक क्षेत्र अनुसार स्थानीय जनप्रतिनिधिको लैङ्गिक अवस्था

हिमाली क्षेत्रका स्थानीय तहहरूमा महिला जनप्रतिनिधिहरू करिब ४५ प्रतिशत र पुरुष जनप्रतिनिधिहरू करिब ५५ प्रतिशत रहेको देखिन्छ। पहाडी क्षेत्रका स्थानीय तहहरूमा महिला जनप्रतिनिधिहरू करिब ४४ प्रतिशत र पुरुष जनप्रतिनिधिहरू करिब ५६ प्रतिशत रहेको देखिन्छ। त्यसैगरी, महानगर/उपमहानगरपालिकाहरूमा महिला जनप्रतिनिधिहरू करिब ४५ प्रतिशत र पुरुष जनप्रतिनिधिहरू करिब ५५ प्रतिशत रहेको देखिन्छ। भित्री मधेशका स्थानीय तहमा पनि महिला जनप्रतिनिधिहरू करिब ४५ प्रतिशत र पुरुष जनप्रतिनिधिहरू करिब ५५ प्रतिशत रहेको देखिन्छ। थप विवरण तालिका २७८ मा छ।

तालिका २७८: भौगोलिक क्षेत्र अनुसार जनप्रतिनिधिको लैङ्गिक अवस्था

विवरण	हिमाली	पहाडी	काठमाण्डौ उपत्यका	भित्री मधेश	प्रदेश
महिला	९९९	५८५	६२८	७२३	२९३५
पुरुष	१२४३	७३८	७८०	८९७	३६५८

विवरण	हिमाली	पहाडी	काठमाण्डौ उपत्यका	भित्री मधेश	प्रदेश
जम्मा	२२४२	१३२३	१४०८	१६२०	६५९३
महिला प्रतिशत	४४.५६	४४.२२	४४.६०	४४.६३	४४.५२
पुरुष प्रतिशत	५५.४४	५५.७८	५५.४०	५५.३७	५५.४८
जम्मा प्रतिशत	१००.००	१००.००	१००.००	१००.००	१००.००

स्रोत: निर्वाचन आयोग

३. प्रशासनिक पहुँच अनुसार स्थानीय जनप्रतिनिधिको लैङ्गिक अवस्था

अति दुर्गम, दुर्गम र मध्यम क्षेत्रका स्थानीय तहहरूमा महिला जनप्रतिनिधिहरू करिब ४५ प्रतिशत र पुरुष जनप्रतिनिधिहरू करिब ५५ प्रतिशत रहेको देखिन्छ भने सुगम क्षेत्रका स्थानीय तहहरूमा महिला जनप्रतिनिधिहरू करिब ४४ प्रतिशत र पुरुष जनप्रतिनिधिहरू करिब ५६ प्रतिशत रहेको देखिन्छ। थप विवरण तालिका २७९ मा छ।

तालिका २७९: प्रशासनिक पहुँच अनुसार जनप्रतिनिधिको लैङ्गिक अवस्था

विवरण	अति दुर्गम	दुर्गम	मध्यम	सुगम	प्रदेश
महिला	७२	७७६	११३५	९५२	२९३५
पुरुष	८९	९६१	१४०६	१२०२	३६५८
जम्मा	१६१	१७३७	२५४१	२१५४	६५९३
महिला प्रतिशत	४४.७२	४४.६७	४४.६७	४४.२०	४४.५२
पुरुष प्रतिशत	५५.२८	५५.३३	५५.३३	५५.८०	५५.४८
जम्मा प्रतिशत	१००.००	१००.००	१००.००	१००.००	१००.००

स्रोत: निर्वाचन आयोग

४. स्थानीय तहको समूह अनुसार स्थानीय जनप्रतिनिधिको लैङ्गिक अवस्था

महिला जनप्रतिनिधिको प्रतिशत सबैभन्दा बढी भएको स्थानीय तहलाई सबैभन्दा माथिल्लो क्रममा र सो प्रतिशत सबैभन्दा कम भएको स्थानीय तहलाई पुछारमा तहलाई पुछारमा राखे क्रम अनुसार सबै स्थानीय तहलाई राखी सोको माथिल्लो क्रमबाट क्रमशः पहिलो ३०, दोश्रो ३०, तेश्रो ३० र अन्तिम २९ स्थानीय तह गरी चार समूहमा वर्गीकरण गरिएको छ। सो अनुसार, पहिलो ३० स्थानीय तहमा महिला जनप्रतिनिधिहरू करिब ४८ प्रतिशत र पुरुष जनप्रतिनिधिहरू करिब ५२ प्रतिशत रहेको देखिन्छ भने दोश्रो ३० स्थानीय तहमा महिला जनप्रतिनिधिहरू करिब ४५ प्रतिशत र पुरुष जनप्रतिनिधिहरू करिब ५५ प्रतिशत रहेको देखिन्छ। तेश्रो ३० स्थानीय तहमा महिला जनप्रतिनिधिहरू करिब ४४ प्रतिशत र पुरुष जनप्रतिनिधिहरू करिब ५६ प्रतिशत रहेको देखिन्छ भने अन्तिम २९ स्थानीय तहमा महिला जनप्रतिनिधिहरू

करिब ४२ प्रतिशत र पुरुष जनप्रतिनिधिहरू करिब ५८ प्रतिशत रहेको देखिन्छ। महिला जनप्रतिनिधिहरू सबैभन्दा बढी भएको स्थानीय तह ईन्द्रसरोवर गाउँपालिका हो जहाँ करिब ५२ प्रतिशत महिला जनप्रतिनिधिहरू छन् भने सबैभन्दा कम महिला जनप्रतिनिधि भएको स्थानीय तह ललितपुर महानगरपालिका हो जहाँ केवल ३८ प्रतिशत महिला जनप्रतिनिधिहरू छन्। थप विवरण तालिका २८० र अनुसूची ७८ मा छ।

तालिका २८०: स्थानीय तहको समूह अनुसार जनप्रतिनिधिको लैङ्गिक अवस्था

विवरण	पहिलो ३० स्थानीय तह	दोश्रो ३० स्थानीय तह	तेस्रो ३० स्थानीय तह	अन्तिम २९ स्थानीय तह	प्रदेश
महिला जनप्रतिनिधिको सङ्ख्या	७१४	६५२	७०९	८६०	२९३५
पुरुष जनप्रतिनिधिको सङ्ख्या	७८०	७८६	९०७	११८५	३६५८
जम्मा	१४९४	१४३८	१६१६	२०४५	६५९३
महिला जनप्रतिनिधिको प्रतिशत	४७.७९	४५.३४	४३.८७	४२.०५	४४.५२
पुरुष जनप्रतिनिधिको प्रतिशत	५२.२१	५४.६६	५६.१३	५७.९५	५५.४८
जम्मा प्रतिशत	१००.००	१००.००	१००.००	१००.००	१००.००

स्रोत: निर्वाचन आयोग

८.२ स्थानीय तहको पदाधिकारीहरूको लैङ्गिक अवस्था

यस विवरणको प्रयोजनको लागि स्थानीय तहको पदाधिकारी भन्नाले स्थानीय तहको प्रमुख/अध्यक्ष, उपप्रमुख/उपाध्यक्ष र वडा अध्यक्षहरू भन्ने जनाउँछ। यी पदाधिकारीको स्थानीय तहको नीति निर्माण र सोको कार्यान्वयनमा प्रमुख भूमिका हुन्छ। यस कुरालाई मध्यनजर गरी नीतिगत तहमा महिला जनप्रतिनिधिहरूको अवस्थालाई तल प्रस्तुत गरिएको छ।

१. स्थानीय तहको प्रकार अनुसार पदाधिकारीहरूको लैङ्गिक अवस्था

७४ गाउँपालिकाहरूमध्ये ३ वटा गाउँपालिकाहरू ईच्छाकामना गापा, सिन्धुलीको सुनकोसी गापा र कालिका गापाकोको अध्यक्ष महिला रहेको देखिन्छ जुन अध्यक्षहरूको कुल सङ्ख्याको करिब ४ प्रतिशत मात्र हो। ७४ मा ६८ उपाध्यक्षहरू महिला रहेको देखिन्छ जुन उपाध्यक्षहरूको कुल सङ्ख्याको करिब ९२ प्रतिशत हो। ५४२ वडा अध्यक्षहरूमा केवल १ जना मात्र वडा अध्यक्ष (खाँडादेवी गाउँपालिकाको वडा नं. ३) महिला रहेको देखिन्छ। गाउँपालिकाहरूको कुल पदाधिकारीमा करिब १० प्रतिशत पदाधिकारी महिला रहेको देखिन्छ।

४१ मा केवल १ वटा नगरपालिका (राप्ती नगरपालिका)को प्रमुख महिला रहेको देखिन्छ। ४१ मा ३८ उपप्रमुखहरू महिला रहेको देखिन्छ जुन उपाध्यक्षहरूको कुल सङ्ख्याको करिब ९३ प्रतिशत हो। ४७०

वडा अध्यक्षहरूमा ४ जना मात्र वडा अध्यक्षहरू (बेलकोटगढी ६, राप्ति ५ र ७ र तारकेश्वर ११) महिला रहेको देखिन्छ। नगरपालिकाहरूको कुल पदाधिकारीमा करिब ८ प्रतिशत पदाधिकारी महिला रहेको देखिन्छ। त्यसैगरी, ४ महानगर/उपमहानगरपालिकाहरूमध्ये केवल १ वटा (भरतपुर महानगरपालिका)को प्रमुख महिला रहेको देखिन्छ। ४ मा ४ वटै उपप्रमुखहरू महिला रहेको देखिन्छ। १०९ वडा अध्यक्षहरूमा १ जना मात्र वडा अध्यक्ष (काठमाण्डौं महानगरपालिकाको वडा नं. १४) महिला रहेको देखिन्छ। महानगर/उपमहानगरपालिकाहरूको कुल पदाधिकारीमा करिब ५ प्रतिशत पदाधिकारी महिला रहेको देखिन्छ। पदाधिकारीहरूमा महिला जनप्रतिनिधिको हिस्सा गाउँपालिकामाभन्दा नगरपालिकामा कमजोर र नगरपालिकामाभन्दा महानगर/उपमहानगरपालिका झन कमजोर रहेको देखिन्छ। थप विवरण तालिका २८१ मा छ।

तालिका २८१: स्थानीय तहको प्रकार अनुसार स्थानीय पदाधिकारीहरूको लैङ्गिक अवस्था

पदाधिकारीहरू	लिंग	गाउँपालिका	नगरपालिका	महानगर/उपमहानगरपालिका	प्रदेश
अध्यक्ष/ प्रमुख	महिला	३	१	१	५
	पुरुष	७१	४०	३	११४
	जम्मा	७४	४१	४	११९
	महिलाको प्रतिशत	४.०५	२.४४	२५.००	४.२०
उपाध्यक्ष/ उपप्रमुख	महिला	६८	३८	४	१०९
	पुरुष	६	३	०	९
	जम्मा	७४	४१	४	११८
	महिलाको प्रतिशत	९१.८९	९२.६८	१००.००	९२.३७
वडा अध्यक्ष	महिला	१	४	१	६
	पुरुष	५४१	४६६	१०८	१११५
	जम्मा	५४२	४७०	१०९	११२१
	महिलाको प्रतिशत	०.१८	०.८५	०.९२	०.५४
कुल जम्मा	महिला	७२	४३	६	१२०
	पुरुष	६१८	५०९	१११	१२३८
	जम्मा	६९०	५५२	११७	१३५८
	महिलाको प्रतिशत	१०.४३	७.७९	५.१३	८.८४

स्रोत: निर्वाचन आयोग

२. भौगोलिक क्षेत्र अनुसार पदाधिकारीहरूको लैङ्गिक अवस्था

४७ हिमाली स्थानीय तहमा १ वटा स्थानीय तह (कालिका गाउँपालिका)को प्रमुख महिला रहेको देखिन्छ। ४७ मा ४२ स्थानीय तहमा महिला उपप्रमुख/उपाध्यक्ष रहेको देखिन्छ जुन हिमाली क्षेत्रको

उपाध्यक्ष/उपप्रमुखहरूको कुल सङ्ख्याको करिब ८९ प्रतिशत हो। ३७२ वडा अध्यक्षहरूमा केवल १ जना मात्र वडा अध्यक्ष (खाँडादेवी गाउँपालिकाको वडा नं. ३) महिला रहेको देखिन्छ। हिमाली क्षेत्रको कुल पदाधिकारीमा करिब ९ प्रतिशत पदाधिकारी महिला रहेको देखिन्छ।

पहाडी क्षेत्रका २५ पहाडी स्थानीय तहको प्रमुख/अध्यक्षमा महिलाको उपस्थिति शून्य रहेको छ भने २५ वटै स्थानीय तहको उपप्रमुख/उपाध्यक्ष महिला रहेका छन्। २२३ वडा अध्यक्षहरूमा केवल १ जना मात्र वडा अध्यक्ष (बेलकोटगढी ६) महिला रहेको देखिन्छ। पहाडी क्षेत्रको स्थानीय तहको कुल पदाधिकारीमा करिब १० प्रतिशत पदाधिकारी महिला रहेको देखिन्छ। त्यसैगरी, काठमाण्डौँ उपत्यकाका २१ स्थानीय तहको अध्यक्ष/प्रमुख सबै पुरुष रहेको देखिन्छ भने २१ वटै उपाध्यक्ष/उपप्रमुख चाहे महिला रहेको देखिन्छ। २४७ वडा अध्यक्षहरूमा २ जना मात्र वडा अध्यक्ष (तारकेश्वर नपा ११ र कामनपा १४) महिला रहेको देखिन्छ। काठमाण्डौँ उपत्यकाका स्थानीय तहको कुल पदाधिकारीमा करिब ८ प्रतिशत महिला पदाधिकारी रहेका छन्। त्यसैगरी, भित्री मधेशका २६ स्थानीय तहमा ४ अध्यक्ष/प्रमुख महिला रहेको देखिन्छ भने २२ जना उपाध्यक्ष/उपप्रमुख चाहे महिला रहेको देखिन्छ। २७९ वडा अध्यक्षहरूमा २ जना मात्र वडा अध्यक्ष (राप्ती नपाको वडा नं ५ र ७) महिला रहेको देखिन्छ। भित्री मधेशको स्थानीय तहको कुल पदाधिकारीमा करिब ८ प्रतिशत महिला पदाधिकारी रहेका छन्। थप विवरण तालिका २८२ मा छ।

तालिका २८२: भौगोलिक क्षेत्र अनुसार स्थानीय पदाधिकारीहरूको लैङ्गिक अवस्था

पदाधिकारीहरू	लिंग	हिमाली	पहाडी	काठमाण्डौँ उपत्यका	भित्री मधेश	प्रदेश
अध्यक्ष/ प्रमुख	महिला	१			४	५
	पुरुष	४६	२५	२१	२२	११४
	जम्मा	४७	२५	२१	२६	११९
	महिलाको प्रतिशत	२.१३	०.००	०.००	१५.३८	४.२०
उपाध्यक्ष/ उपप्रमुख	महिला	४२	२५	२१	२२	११०
	पुरुष	५			४	९
	जम्मा	४७	२५	२१	२६	११९
	महिलाको प्रतिशत	८९.३६	१००.००	१००.००	८४.६२	९२.४४
वडा अध्यक्ष	महिला	१	१	२	२	६
	पुरुष	३७१	२२२	२४५	२७७	१११५
	जम्मा	३७२	२२३	२४७	२७९	११२१
	महिलाको प्रतिशत	०.२७	०.४५	०.८१	०.७२	०.५४
कुल जम्मा	महिला	४४	२६	२३	२८	१२१

पदाधिकारीहरू	लिंग	हिमाली	पहाडी	काठमाण्डौ उपत्यका	भित्री मधेश	प्रदेश
	पुरुष	४२२	२४७	२६६	३०३	१२३८
	जम्मा	४६६	२७३	२८९	३३१	१३५९
	महिलाको प्रतिशत	९.४४	९.५२	७.९६	८.४६	८.९०

स्रोत: निर्वाचन आयोग

३. प्रशासनिक पहुँच अनुसार पदाधिकारीहरूको लैङ्गिक अवस्था

अति दुर्गमका ४ मा ४ वटै स्थानी तहको अध्यक्ष पुरुष रहेको देखिन्छ भने ४ उपाध्यक्षमध्ये ३ उपाध्यक्ष महिला रहेको देखिन्छ। अति दुर्गमका २६ मा २६ वटै वडाको वडाअध्यक्षहरू पुरुष रहेको देखिन्छ। अति दुर्गम क्षेत्रको कुल पदाधिकारीमा करिब ९ प्रतिशत पदाधिकारी महिला रहेको देखिन्छ। दुर्गम क्षेत्रका ३९ स्थानीय तहमा १ स्थानीय तहको प्रमुख/अध्यक्ष महिला रहेको छ भने ३९ मा ३७ वटा स्थानीय तहको उपप्रमुख/उपाध्यक्ष महिला रहेको देखिन्छ। २८६ वडा अध्यक्षहरूमा केवल १ जना मात्र वडा अध्यक्ष महिला रहेको देखिन्छ। दुर्गम क्षेत्रका स्थानीय तहको कुल पदाधिकारीमा करिब ११ प्रतिशत पदाधिकारी महिला रहेको देखिन्छ। त्यसैगरी, मध्यम क्षेत्रका ४८ स्थानीय तहमा २ वटाको अध्यक्ष/प्रमुख महिला रहेको देखिन्छ भने ४३ वटाको उपाध्यक्ष/उपप्रमुख चाहि महिला रहेको देखिन्छ। २४७ वडा अध्यक्षहरूमा १ जना मात्र वडा अध्यक्ष महिला रहेको देखिन्छ। मध्यम क्षेत्रका स्थानीय तहको कुल पदाधिकारीमा करिब ९ प्रतिशत महिला पदाधिकारी रहेका छन्। त्यसैगरी, सुगम क्षेत्रका २८ स्थानीय तहमा २ अध्यक्ष/प्रमुख महिला रहेको देखिन्छ भने २७ जना उपाध्यक्ष/उपप्रमुख चाहि महिला रहेको देखिन्छ। ३८२ वडा अध्यक्षहरूमा ४ जना वडा अध्यक्षहरू महिला रहेको देखिन्छ। सुगम क्षेत्रका स्थानीय तहको कुल पदाधिकारीमा करिब ८ प्रतिशत महिला पदाधिकारी रहेका छन्। थप विवरण तालिका २८३ मा छ।

तालिका २८३: प्रशासनिक पहुँच अनुसार स्थानीय पदाधिकारीहरूको लैङ्गिक अवस्था

पदाधिकारीहरू	लिंग	अति दुर्गम	दुर्गम	मध्यम	सुगम	प्रदेश
अध्यक्ष/ प्रमुख	महिला		१	२	२	५
	पुरुष	४	३८	४६	२६	११४
	जम्मा	४	३९	४८	२८	११९
	महिलाको प्रतिशत	०.००	२.५६	४.१७	७.१४	४.२०
उपाध्यक्ष/ उपप्रमुख	महिला	३	३७	४३	२७	११०
	पुरुष	१	२	५	१	९
	जम्मा	४	३९	४८	२८	११९
	महिलाको प्रतिशत	७५.००	९४.८७	८९.५८	९६.४३	९२.४४

पदाधिकारीहरू	लिंग	अति दुर्गम	दुर्गम	मध्यम	सुगम	प्रदेश
वडा अध्यक्ष	महिला		१	१	४	६
	पुरुष	२६	२८५	४२६	३७८	१११५
	जम्मा	२६	२८६	४२७	३८२	११२१
	महिलाको प्रतिशत	०.००	०.३५	०.२३	१.०५	०.५४
कुल जम्मा	महिला	३	३९	४६	३३	१२१
	पुरुष	३१	३२५	४७७	४०५	१२३८
	जम्मा	३४	३६४	५२३	४३८	१३५९
	महिलाको प्रतिशत	८.८२	१०.७१	८.८०	७.५३	८.९०

स्रोत: निर्वाचन आयोग

८.३ स्थानीय तहको कार्यालय भवनको अवस्था

१. स्थानीय तहको प्रकार अनुसार स्थानीय तहको कार्यालय भवनको अवस्था

७४ मध्ये २६ वटा गाउँपालिकाहरूको कार्यपालिकाको कार्यालय आफ्नै/सरकारी भवनमा, ३६ वटा भाडाको भवनमा र १२ वटा आफ्नै/सरकारी र भाडाको गरी दुबै खाले भवनमा सञ्चालन भैरहेको छ भने ५४२ वडामध्ये २७० वटा वडाहरूको कार्यालय आफ्नै/सरकारी भवनमा र २७२ वटा वडा कार्यालयहरू भाडाको भवनमा सञ्चालन भैरहेको देखिन्छ। थप विवरण तालिका २८४ मा छ।

तालिका २८४: गाउँपालिकाहरूको कार्यालय भवनको अवस्था

कार्यालय सञ्चालन	कार्यपालिकाको कार्यालय		वडा कार्यालय	
	सङ्ख्या	प्रतिशत	सङ्ख्या	प्रतिशत
आफ्नै वा सरकारी भवनमा सञ्चालित	२६	३५.१४	२७०	४९.८२
भाडाको भवनमा सञ्चालित	३६	४८.६५	२७२	५०.१८
सरकारी र भाडाको गरी दुबै खाले भवनमा सञ्चालित	१२	१६.२२		०.००
जम्मा	७४	१००.००	५४२	१००.००

स्रोत: स्थानीय तहबाट संकलित विवरणमा आधारित

४१ मध्ये १८ वटा नगरपालिकाहरूको कार्यपालिकाको कार्यालय आफ्नै/सरकारी भवनमा, १५ वटा भाडाको भवनमा र ८ वटा आफ्नै/सरकारी र भाडाको गरी दुबै खाले भवनमा सञ्चालन भैरहेको छ भने ४७० वडामध्ये २८० वटा वडाहरूको कार्यालय आफ्नै/सरकारी भवनमा र १९० वटा वडा कार्यालयहरू भाडाको भवनमा सञ्चालन भैरहेको देखिन्छ। थप विवरण तालिका २८५ मा छ।

तालिका २८५: नगरपालिकाहरूको कार्यालय भवनको अवस्था

कार्यालय सञ्चालन	कार्यपालिकाको कार्यालय		वडा कार्यालय	
	सङ्ख्या	प्रतिशत	सङ्ख्या	प्रतिशत
आफ्नै वा सरकारी भवनमा सञ्चालित	१८	४३.९०	२८०	५९.५७
भाडाको भवनमा सञ्चालित	१५	३६.५९	१९०	४०.४३
सरकारी र भाडाको गरी दुवै खाले भवनमा सञ्चालित	८	१९.५१		०.००
जम्मा	४१	१००.००	४७०	१००.००

स्रोत: स्थानीय तहबाट संकलित विवरणमा आधारित

४ मध्ये ३ वटा महानगर/उपमहानगरपालिकाको कार्यपालिकाको कार्यालय आफ्नै/सरकारी भवनमा र काठमाण्डौ महानगरपालिकाको चाहिँ आफ्नै/सरकारी र भाडाको गरी दुवै खाले भवनमा सञ्चालन भैरहेको छ। त्यसैगरी, १०९ वडामध्ये ८० वटा वडाहरूको कार्यालय आफ्नै/सरकारी भवनमा र २९ वटा वडा कार्यालयहरू भाडाको भवनमा सञ्चालन भैरहेको देखिन्छ। थप विवरण तालिका २८६ मा छ।

तालिका २८६: महानगर/उपमहानगरपालिकाहरूको कार्यालय भवनको अवस्था

कार्यालय सञ्चालन	कार्यपालिकाको कार्यालय		वडा कार्यालय	
	सङ्ख्या	प्रतिशत	सङ्ख्या	प्रतिशत
आफ्नै वा सरकारी भवनमा सञ्चालित	३	७५.००	८०	७३.३९
भाडाको भवनमा सञ्चालित		०.००	२९	२६.६१
सरकारी र भाडाको गरी दुवै खाले भवनमा सञ्चालित	१	२५.००		०.००
जम्मा	४	१००.००	१०९	१००.००

स्रोत: स्थानीय तहबाट संकलित विवरणमा आधारित

२. भौगोलिक क्षेत्र अनुसार स्थानीय तहको कार्यालय भवनको अवस्था

४७ मध्ये १६ वटा हिमाली स्थानीय तहको कार्यपालिकाको कार्यालय आफ्नै/सरकारी भवनमा, २२ वटा भाडाको भवनमा र ९ वटा आफ्नै/सरकारी र भाडाको गरी दुवै खाले भवनमा सञ्चालन भैरहेको छ भने ३७२ वडामध्ये १९१ वटा वडाहरूको कार्यालय आफ्नै/सरकारी भवनमा र १८१ वटा वडा कार्यालयहरू भाडाको भवनमा सञ्चालन भैरहेको देखिन्छ। थप विवरण तालिका २८७ मा छ।

तालिका २८७: हिमाली क्षेत्रको स्थानीय तहको कार्यालय भवनको अवस्था

कार्यालय सञ्चालन	कार्यपालिकाको कार्यालय		वडा कार्यालय	
	सङ्ख्या	प्रतिशत	सङ्ख्या	प्रतिशत
आफ्नै वा सरकारी भवनमा सञ्चालित	१६	३४.०४	१९१	५१.३४

कार्यालय सञ्चालन	कार्यपालिकाको कार्यालय		वडा कार्यालय	
	सङ्ख्या	प्रतिशत	सङ्ख्या	प्रतिशत
भाडाको भवनमा सञ्चालित	२२	४६.८१	१८१	४८.६६
सरकारी र भाडाको गरी दुवै खाले भवनमा सञ्चालित	९	१९.१५		०.००
जम्मा	४७	१००.००	३७२	१००.००

स्रोत: स्थानीय तहबाट संकलित विवरणमा आधारित

२५ मध्ये १२ वटा पहाडी स्थानीय तहको कार्यपालिकाको कार्यालय आफ्नै/सरकारी भवनमा, १० वटा भाडाको भवनमा र ३ वटा आफ्नै/सरकारी र भाडाको गरी दुवै खाले भवनमा सञ्चालन भैरहेको छ भने २२३ वडामध्ये १०५ वटा वडाहरूको कार्यालय आफ्नै/सरकारी भवनमा र ११८ वटा वडा कार्यालयहरू भाडाको भवनमा सञ्चालन भैरहेको देखिन्छ। थप विवरण तालिका २८८ मा छ।

तालिका २८८: पहाडी क्षेत्रको स्थानीय तहको कार्यालय भवनको अवस्था

कार्यालय सञ्चालन	कार्यपालिकाको कार्यालय		वडा कार्यालय	
	सङ्ख्या	प्रतिशत	सङ्ख्या	प्रतिशत
आफ्नै वा सरकारी भवनमा सञ्चालित	१२	४८.००	१०५	४७.०९
भाडाको भवनमा सञ्चालित	१०	४०.००	११८	५२.९१
सरकारी र भाडाको गरी दुवै खाले भवनमा सञ्चालित	३	१२.००		०.००
जम्मा	२५	१००.००	२२३	१००.००

स्रोत: स्थानीय तहबाट संकलित विवरणमा आधारित

काठमाण्डौं उपत्यकाका २१ मध्ये ४ वटा स्थानीय तहको कार्यपालिकाको कार्यालय आफ्नै/सरकारी भवनमा, ११ वटा भाडाको भवनमा र ६ वटा आफ्नै/सरकारी र भाडाको गरी दुवै खाले भवनमा सञ्चालन भैरहेको छ भने २४७ वडामध्ये १७९ वटा वडाहरूको कार्यालय आफ्नै/सरकारी भवनमा र ६८ वटा वडा कार्यालयहरू भाडाको भवनमा सञ्चालन भैरहेको देखिन्छ। थप विवरण तालिका २८९ मा छ।

तालिका २८९: काठमाण्डौं उपत्यकाका स्थानीय तहको कार्यालय भवनको अवस्था

कार्यालय सञ्चालन	कार्यपालिकाको कार्यालय		वडा कार्यालय	
	सङ्ख्या	प्रतिशत	सङ्ख्या	प्रतिशत
आफ्नै वा सरकारी भवनमा सञ्चालित	४	१९.०५	१७९	७२.४७
भाडाको भवनमा सञ्चालित	११	५२.३८	६८	२७.५३
सरकारी र भाडाको गरी दुवै खाले भवनमा सञ्चालित	६	२८.५७		०.००
जम्मा	२१	१००.००	२४७	१००.००

स्रोत: स्थानीय तहबाट प्राप्त विवरणमा आधारित

भित्री मधेशका २६ मध्ये १५ वटा स्थानीय तहको कार्यपालिकाको कार्यालय आफ्नै/सरकारी भवनमा, ८ वटा भाडाको भवनमा र ३ वटा आफ्नै/सरकारी र भाडाको गरी दुवै खाले भवनमा सञ्चालन भैरहेको छ भने २७९ वडामध्ये १५५ वटा वडाहरूको कार्यालय आफ्नै/सरकारी भवनमा र १२४ वटा वडा कार्यालयहरू भाडाको भवनमा सञ्चालन भैरहेको देखिन्छ। थप विवरण तालिका २९० मा छ।

तालिका २९०: भित्री मधेशका स्थानीय तहको कार्यालय भवनको अवस्था

कार्यालय सञ्चालन	कार्यपालिकाको कार्यालय		वडा कार्यालय	
	सङ्ख्या	प्रतिशत	सङ्ख्या	प्रतिशत
आफ्नै वा सरकारी भवनमा सञ्चालित	१५	५७.६९	१५५	५५.५६
भाडाको भवनमा सञ्चालित	८	३०.७७	१२४	४४.४४
सरकारी र भाडाको गरी दुवै खाले भवनमा सञ्चालित	३	११.५४		०.००
जम्मा	२६	१००.००	२७९	१००.००

स्रोत: स्थानीय तहबाट संकलित विवरणमा आधारित

३. प्रशासनिक पहुँच अनुसार स्थानीय तहको कार्यालय भवनको अवस्था

अति दुर्गमका ४ मध्ये १ वटा स्थानीय तहको कार्यपालिकाको कार्यालय आफ्नै/सरकारी भवनमा, १ वटा भाडाको भवनमा र २ वटा आफ्नै/सरकारी र भाडाको गरी दुवै खाले भवनमा सञ्चालन भैरहेको छ भने २६ वडामध्ये १६ वटा वडाहरूको कार्यालय आफ्नै/सरकारी भवनमा र १० वटा वडा कार्यालयहरू भाडाको भवनमा सञ्चालन भैरहेको देखिन्छ। थप विवरण तालिका २९१ मा छ।

तालिका २९१: अति दुर्गमका स्थानीय तहको कार्यालय भवनको अवस्था

कार्यालय सञ्चालन	कार्यपालिकाको कार्यालय		वडा कार्यालय	
	सङ्ख्या	प्रतिशत	सङ्ख्या	प्रतिशत
आफ्नै वा सरकारी भवनमा सञ्चालित	१	२५.००	१६	६१.५४
भाडाको भवनमा सञ्चालित	१	२५.००	१०	३८.४६
सरकारी र भाडाको गरी दुवै खाले भवनमा सञ्चालित	२	५०.००		०.००
जम्मा	४	१००.००	२६	१००.००

स्रोत: स्थानीय तहबाट संकलित विवरणमा आधारित

दुर्गमका ३९ मध्ये १५ वटा स्थानीय तहको कार्यपालिकाको कार्यालय आफ्नै/सरकारी भवनमा, २० वटा भाडाको भवनमा र ४ वटा आफ्नै/सरकारी र भाडाको गरी दुवै खाले भवनमा सञ्चालन भैरहेको छ भने २८६ वडामध्ये १४८ वटा वडाहरूको कार्यालय आफ्नै/सरकारी भवनमा र १३८ वटा वडा कार्यालयहरू भाडाको भवनमा सञ्चालन भैरहेको देखिन्छ। थप विवरण तालिका २९२ मा छ।

तालिका २९२: दुर्गमका स्थानीय तहको कार्यालय भवनको अवस्था

कार्यालय सञ्चालन	कार्यपालिकाको कार्यालय		वडा कार्यालय	
	सङ्ख्या	प्रतिशत	सङ्ख्या	प्रतिशत
आफ्नै वा सरकारी भवनमा सञ्चालित	१५	३८.४६	१४८	५१.७५
भाडाको भवनमा सञ्चालित	२०	५१.२८	१३८	४८.२५
सरकारी र भाडाको गरी दुबै खाले भवनमा सञ्चालित	४	१०.२६		०.००
जम्मा	३९	१००.००	२८६	१००.००

स्रोत: स्थानीय तहबाट संकलित विवरणमा आधारित

मध्यम क्षेत्रका ४८ मध्ये २० वटा स्थानीय तहको कार्यपालिकाको कार्यालय आफ्नै/सरकारी भवनमा, १८ वटा भाडाको भवनमा र १० वटा आफ्नै/सरकारी र भाडाको गरी दुबै खाले भवनमा सञ्चालन भैरहेको छ भने ४२७ वडामध्ये २०६ वटा वडाहरूको कार्यालय आफ्नै/सरकारी भवनमा र २२१ वटा वडा कार्यालयहरू भाडाको भवनमा सञ्चालन भैरहेको देखिन्छ। थप विवरण तालिका २९३ मा छ।

तालिका २९३: मध्यम क्षेत्रका स्थानीय तहको कार्यालय भवनको अवस्था

कार्यालय सञ्चालन	कार्यपालिकाको कार्यालय		वडा कार्यालय	
	सङ्ख्या	प्रतिशत	सङ्ख्या	प्रतिशत
आफ्नै वा सरकारी भवनमा सञ्चालित	२०	४१.६७	२०६	४८.२४
भाडाको भवनमा सञ्चालित	१८	३७.५०	२२१	५१.७६
सरकारी र भाडाको गरी दुबै खाले भवनमा सञ्चालित	१०	२०.८३		०.००
जम्मा	४८	१००.००	४२७	१००.००

स्रोत: स्थानीय तहबाट संकलित विवरणमा आधारित

सुगम क्षेत्रका २८ मध्ये ११ वटा स्थानीय तहको कार्यपालिकाको कार्यालय आफ्नै/सरकारी भवनमा, १२ वटा भाडाको भवनमा र ५ वटा आफ्नै/सरकारी र भाडाको गरी दुबै खाले भवनमा सञ्चालन भैरहेको छ भने ३८२ वडामध्ये २६० वटा वडाहरूको कार्यालय आफ्नै/सरकारी भवनमा र १२२ वटा वडा कार्यालयहरू भाडाको भवनमा सञ्चालन भैरहेको देखिन्छ। थप विवरण तालिका २९४ मा छ।

तालिका २९४: सुगम क्षेत्रका स्थानीय तहको कार्यालय भवनको अवस्था

कार्यालय सञ्चालन	कार्यपालिकाको कार्यालय		वडा कार्यालय	
	सङ्ख्या	प्रतिशत	सङ्ख्या	प्रतिशत
आफ्नै वा सरकारी भवनमा सञ्चालित	११	३९.२९	२६०	६८.०६
भाडाको भवनमा सञ्चालित	१२	४२.८६	१२२	३१.९४

कार्यालय सञ्चालन	कार्यपालिकाको कार्यालय		वडा कार्यालय	
	सङ्ख्या	प्रतिशत	सङ्ख्या	प्रतिशत
सरकारी र भाडाको गरी दुवै खाले भवनमा सञ्चालित	५	१७.८६		०.००
जम्मा	२८	१००.००	३८२	१००.००

स्रोत: स्थानीय तहबाट संकलित विवरणमा आधारित

४. स्थानीय तहको कार्यालय भवनको समग्र अवस्था

कुल ११९ स्थानीय तहमध्ये ४७ वटा स्थानीय तहको कार्यपालिकाको कार्यालय आफ्नै/सरकारी भवनमा, ५१ वटा भाडाको भवनमा र २१ वटा आफ्नै/सरकारी र भाडाको गरी दुवै खाले भवनमा सञ्चालन भैरहेको छ भने कुल ११२१ वडाहरूमध्ये ६३० वटा वडाहरूको कार्यालय आफ्नै/सरकारी भवनमा र ४९१ वटा वडा कार्यालयहरू भाडाको भवनमा सञ्चालन भैरहेको देखिन्छ। थप विवरण तालिका २९५ र अनसूची ७९ मा छ।

तालिका २९५: स्थानीय तहको कार्यालय भवनको समग्र अवस्था

कार्यालय सञ्चालन	कार्यपालिकाको कार्यालय		वडा कार्यालय	
	सङ्ख्या	प्रतिशत	सङ्ख्या	प्रतिशत
आफ्नै वा सरकारी भवनमा सञ्चालित	४७	३९.५०	६३०	५६.२०
भाडाको भवनमा सञ्चालित	५१	४२.८६	४९१	४३.८०
सरकारी र भाडाको गरी दुवै खाले भवनमा सञ्चालित	२१	१७.६५		०.००
जम्मा	११९	१००.००	११२१	१००.००

स्रोत: स्थानीय तहबाट संकलित विवरणमा आधारित

८.४ स्थानीय तहमा टेलिफोन सुविधाको अवस्था

१. स्थानीय तहको प्रकार अनुसार टेलिफोन सुविधाको अवस्था

७४ मध्ये ३५ वटा गाउँपालिकाहरूको कार्यपालिकाको कार्यालयमा ल्याण्डलाइन वा सीडीएमए फोन सुविधा भएको देखिन्छ भने बाँकी ३९ वटामा उक्त सुविधा भएको देखिँदैन। त्यसैगरी, ५४२ वडाहरूमध्ये ६४ वटा वडा कार्यालयहरूमा ल्याण्डलाइन वा सीडीएमए फोन सुविधा भएको देखिन्छ भने बाँकी ४७८ वटामा उक्त सुविधा भएको देखिँदैन। थप विवरण तालिका २९६ मा छ।

तालिका २९६: गाउँपालिकाहरूमा टेलिफोन सुविधाको अवस्था

टेलिफोन सुविधाको उपलब्धता	कार्यपालिकाको कार्यालय		वडा कार्यालय	
	सङ्ख्या	प्रतिशत	सङ्ख्या	प्रतिशत
ल्याण्डलाइन/सीडीएमए फोन सुविधा भएको	३५	४७.३०	६४	११.८१

टेलिफोन सुविधाको उपलब्धता	कार्यपालिकाको कार्यालय		वडा कार्यालय	
	सङ्ख्या	प्रतिशत	सङ्ख्या	प्रतिशत
ल्याण्डलाइन/सीडीएमए फोन सुविधा नभएको	३९	५२.७०	४७८	८८.१९
जम्मा	७४	१००.००	५४२	१००.००

स्रोत: स्थानीय तहबाट संकलित विवरणमा आधारित

४१ मध्ये ४० वटा गाउँपालिकाहरूको कार्यपालिकाको कार्यालयमा ल्याण्डलाइन वा सीडीएमए फोन सुविधा भएको देखिन्छ भने १ वटा नगरपालिका (बेलकोटगढी) मा उक्त सुविधा भएको देखिदैन। त्यसैगरी, ४७० वडाहरूमध्ये २९१ वटा वडा कार्यालयहरूमा ल्याण्डलाइन वा सीडीएमए फोन सुविधा भएको देखिन्छ भने बाँकी १७९ वटामा उक्त सुविधा भएको देखिदैन। थप विवरण तालिका २९७ मा छ।

तालिका २९७: नगरपालिकाहरूमा टेलिफोन सुविधाको अवस्था

टेलिफोन सुविधाको उपलब्धता	कार्यपालिकाको कार्यालय		वडा कार्यालय	
	सङ्ख्या	प्रतिशत	सङ्ख्या	प्रतिशत
ल्याण्डलाइन/सीडीएमए फोन सुविधा भएको	४०	९७.५६	२९१	६९.९१
ल्याण्डलाइन/सीडीएमए फोन सुविधा नभएको	१	२.४४	१७९	३८.०९
जम्मा	४१	१००.००	४७०	१००.००

स्रोत: स्थानीय तहबाट संकलित विवरणमा आधारित

४ मा ४ वटै महानगर/नगरपालिकाहरूको कार्यपालिकाको कार्यालयमा ल्याण्डलाइन वा सीडीएमए फोन सुविधा भएको देखिन्छ तर १०९ वडाहरूमध्ये १०६ वटा वडा कार्यालयहरूमा ल्याण्डलाइन वा सीडीएमए फोन सुविधा भएको देखिन्छ भने बाँकी ३ वटामा उक्त सुविधा भएको देखिदैन। थप विवरण तालिका २९८ मा छ।

तालिका २९८: महानगर/उपमहानगरपालिकामा टेलिफोन सुविधाको अवस्था

टेलिफोन सुविधाको उपलब्धता	कार्यपालिकाको कार्यालय		वडा कार्यालय	
	सङ्ख्या	प्रतिशत	सङ्ख्या	प्रतिशत
ल्याण्डलाइन/सीडीएमए फोन सुविधा भएको	४	१००.००	१०६	९७.२५
ल्याण्डलाइन/सीडीएमए फोन सुविधा नभएको	०	०.००	३	२.७५
जम्मा	४	१००.००	१०९	१००.००

स्रोत: स्थानीय तहबाट संकलित विवरणमा आधारित

२. भौगोलिक क्षेत्र अनुसार टेलिफोन सुविधाको अवस्था

हिमाली क्षेत्रका ४७ मध्ये ३० वटा स्थानीय तहको कार्यपालिकाको कार्यालयमा ल्याण्डलाइन वा सीडीएमए फोन सुविधा भएको देखिन्छ भने बाँकी १७ वटामा उक्त सुविधा भएको देखिदैन। त्यसैगरी, ३७२

वडाहरूमध्ये ५२ वटा वडा कार्यालयहरूमा ल्याण्डलाइन वा सीडीएमए फोन सुविधा भएको देखिन्छ भने बाँकी ३२० वटामा उक्त सुविधा भएको देखिदैन। थप विवरण तालिका २९९ मा छ।

तालिका २९९: हिमाली क्षेत्रको स्थानीय तहमा टेलिफोन सुविधाको अवस्था

टेलिफोन सुविधाको उपलब्धता	कार्यपालिकाको कार्यालय		वडा कार्यालय	
	सङ्ख्या	प्रतिशत	सङ्ख्या	प्रतिशत
ल्याण्डलाइन/सीडीएमए फोन सुविधा भएको	३०	६३.८३	५२	१३.९८
ल्याण्डलाइन/सीडीएमए फोन सुविधा नभएको	१७	३६.१७	३२०	८६.०२
जम्मा	४७	१००.००	३७२	१००.००

स्रोत: स्थानीय तहबाट प्राप्त विवरणमा आधारित

पहाडी क्षेत्रका २५ मध्ये १५ वटा स्थानीय तहको कार्यपालिकाको कार्यालयमा ल्याण्डलाइन वा सीडीएमए फोन सुविधा भएको देखिन्छ भने बाँकी १० वटामा उक्त सुविधा भएको देखिदैन। त्यसैगरी, २२३ वडाहरूमध्ये ८२ वटा वडा कार्यालयहरूमा ल्याण्डलाइन वा सीडीएमए फोन सुविधा भएको देखिन्छ भने बाँकी १४१ वटामा उक्त सुविधा भएको देखिदैन। थप विवरण तालिका ३०० मा छ।

तालिका ३००: पहाडी क्षेत्रको स्थानीय तहमा टेलिफोन सुविधाको अवस्था

टेलिफोन सुविधाको उपलब्धता	कार्यपालिकाको कार्यालय		वडा कार्यालय	
	सङ्ख्या	प्रतिशत	सङ्ख्या	प्रतिशत
ल्याण्डलाइन/सीडीएमए फोन सुविधा भएको	१५	६०.००	८२	३६.७७
ल्याण्डलाइन/सीडीएमए फोन सुविधा नभएको	१०	४०.००	१४१	६३.२३
जम्मा	२५	१००.००	२२३	१००.००

स्रोत: स्थानीय तहबाट संकलित विवरणमा आधारित

काठमाण्डौँ उपत्यकाका २१ मध्ये १९ वटा स्थानीय तहको कार्यपालिकाको कार्यालयमा ल्याण्डलाइन वा सीडीएमए फोन सुविधा भएको देखिन्छ भने बाँकी २ वटा (ललितपुरको बागमती र कोन्ज्योसोम गाउँपालिका)मा उक्त सुविधा भएको देखिदैन। त्यसैगरी, २४७ वडाहरूमध्ये २१५ वटा वडा कार्यालयहरूमा ल्याण्डलाइन वा सीडीएमए फोन सुविधा भएको देखिन्छ भने बाँकी ३२ वटामा उक्त सुविधा भएको देखिदैन। थप विवरण तालिका ३०१ मा छ।

तालिका ३०१: काठमाण्डौँ उपत्यकाका स्थानीय तहमा टेलिफोन सुविधाको अवस्था

टेलिफोन सुविधाको उपलब्धता	कार्यपालिकाको कार्यालय		वडा कार्यालय	
	सङ्ख्या	प्रतिशत	सङ्ख्या	प्रतिशत
ल्याण्डलाइन/सीडीएमए फोन सुविधा भएको	१९	९०.४८	२१५	८७.०४

टेलिफोन सुविधाको उपलब्धता	कार्यपालिकाको कार्यालय		वडा कार्यालय	
	सङ्ख्या	प्रतिशत	सङ्ख्या	प्रतिशत
ल्याण्डलाइन/सीडीएमए फोन सुविधा नभएको	२	९.५२	३२	१२.९६
जम्मा	२१	१००.००	२४७	१००.००

स्रोत: स्थानीय तहबाट संकलित विवरणमा आधारित

भित्री मधेशका २६ मध्ये १५ वटा स्थानीय तहको कार्यपालिकाको कार्यालयमा ल्याण्डलाइन वा सीडीएमए फोन सुविधा भएको देखिन्छ भने बाँकी ११ वटामा उक्त सुविधा भएको देखिदैन। त्यसैगरी, २७९ वडाहरूमध्ये ११२ वटा वडा कार्यालयहरूमा ल्याण्डलाइन वा सीडीएमए फोन सुविधा भएको देखिन्छ भने बाँकी १६७ वटामा उक्त सुविधा भएको देखिदैन। थप विवरण तालिका ३०२ मा छ।

तालिका ३०२: भित्री मधेशका स्थानीय तहमा टेलिफोन सुविधाको अवस्था

टेलिफोन सुविधाको उपलब्धता	कार्यपालिकाको कार्यालय		वडा कार्यालय	
	सङ्ख्या	प्रतिशत	सङ्ख्या	प्रतिशत
ल्याण्डलाइन/सीडीएमए फोन सुविधा भएको	१५	५७.६९	११२	४०.१४
ल्याण्डलाइन/सीडीएमए फोन सुविधा नभएको	११	४२.३१	१६७	५९.८६
जम्मा	२६	१००.००	२७९	१००.००

स्रोत: स्थानीय तहबाट संकलित विवरणमा आधारित

३. प्रशासनिक पहुँच अनुसार टेलिफोन सुविधाको अवस्था

अति दुर्गम क्षेत्रका ४ मध्ये १ वटा स्थानीय तहको कार्यपालिकाको कार्यालयमा ल्याण्डलाइन वा सीडीएमए फोन सुविधा भएको देखिन्छ भने बाँकी ३ वटामा उक्त सुविधा भएको देखिदैन। त्यसैगरी, २६ मा २६ वटै वडा कार्यालयहरूमा ल्याण्डलाइन वा सीडीएमए फोन सुविधा भएको देखिदैन। थप विवरण तालिका ३०३ मा छ।

तालिका ३०३: अति दुर्गम क्षेत्रका स्थानीय तहमा टेलिफोन सुविधाको अवस्था

टेलिफोन सुविधाको उपलब्धता	कार्यपालिकाको कार्यालय		वडा कार्यालय	
	सङ्ख्या	प्रतिशत	सङ्ख्या	प्रतिशत
ल्याण्डलाइन/सीडीएमए फोन सुविधा भएको	१	२५.००	०	०.००
ल्याण्डलाइन/सीडीएमए फोन सुविधा नभएको	३	७५.००	२६	१००.००
जम्मा	४	१००.००	२६	१००.००

स्रोत: स्थानीय तहबाट संकलित विवरणमा आधारित

दुर्गम क्षेत्रका ३९ मध्ये १९ वटा स्थानीय तहको कार्यपालिकाको कार्यालयमा ल्याण्डलाइन वा सीडीएमए फोन सुविधा भएको देखिन्छ भने बाँकी २० वटामा उक्त सुविधा भएको देखिदैन। त्यसैगरी, २८६ वडाहरूमध्ये २२ वटा वडा कार्यालयहरूमा ल्याण्डलाइन वा सीडीएमए फोन सुविधा भएको देखिन्छ भने बाँकी २६४ वटामा उक्त सुविधा भएको देखिदैन। थप विवरण तालिका ३०४ मा छ।

तालिका ३०४: दुर्गम क्षेत्रका स्थानीय तहमा टेलिफोन सुविधाको अवस्था

टेलिफोन सुविधाको उपलब्धता	कार्यपालिकाको कार्यालय		वडा कार्यालय	
	सङ्ख्या	प्रतिशत	सङ्ख्या	प्रतिशत
ल्याण्डलाइन/सीडीएमए फोन सुविधा भएको	१९	४८.७२	२२	७.६९
ल्याण्डलाइन/सीडीएमए फोन सुविधा नभएको	२०	५१.२८	२६४	९२.३१
जम्मा	३९	१००.००	२८६	१००.००

स्रोत: स्थानीय तहबाट संकलित विवरणमा आधारित

मध्यम क्षेत्रका ४८ मध्ये ३१ वटा स्थानीय तहको कार्यपालिकाको कार्यालयमा ल्याण्डलाइन वा सीडीएमए फोन सुविधा भएको देखिन्छ भने बाँकी १७ वटामा उक्त सुविधा भएको देखिदैन। त्यसैगरी, ४२७ वडाहरूमध्ये ९३ वटा वडा कार्यालयहरूमा ल्याण्डलाइन वा सीडीएमए फोन सुविधा भएको देखिन्छ भने बाँकी ३३४ वटामा उक्त सुविधा भएको देखिदैन। थप विवरण तालिका ३०५ मा छ।

तालिका ३०५: मध्यम क्षेत्रका स्थानीय तहमा टेलिफोन सुविधाको अवस्था

टेलिफोन सुविधाको उपलब्धता	कार्यपालिकाको कार्यालय		वडा कार्यालय	
	सङ्ख्या	प्रतिशत	सङ्ख्या	प्रतिशत
ल्याण्डलाइन/सीडीएमए फोन सुविधा भएको	३१	६४.५८	९३	२१.७८
ल्याण्डलाइन/सीडीएमए फोन सुविधा नभएको	१७	३५.४२	३३४	७८.२२
जम्मा	४८	१००.००	४२७	१००.००

स्रोत: स्थानीय तहबाट संकलित विवरणमा आधारित

सुगम क्षेत्रका क्षेत्रका २८ मा २८ वटै स्थानीय तहको कार्यपालिकाको कार्यालयमा ल्याण्डलाइन वा सीडीएमए फोन सुविधा भएको देखिन्छ तर, ३८२ वडाहरूमध्ये ३४६ वटा वडा कार्यालयहरूमा ल्याण्डलाइन वा सीडीएमए फोन सुविधा भएको देखिन्छ भने बाँकी ३६ वटामा उक्त सुविधा भएको देखिदैन। थप विवरण तालिका ३०६ मा छ।

तालिका ३०६: सुगम क्षेत्रका स्थानीय तहमा टेलिफोन सुविधाको अवस्था

टेलिफोन सुविधाको उपलब्धता	कार्यपालिकाको कार्यालय		वडा कार्यालय	
	सङ्ख्या	प्रतिशत	सङ्ख्या	प्रतिशत
ल्याण्डलाइन/सीडीएमए फोन सुविधा भएको	२८	१००.००	३४६	९०.५८
ल्याण्डलाइन/सीडीएमए फोन सुविधा नभएको	०	०.००	३६	९.४२
जम्मा	२८	१००.००	३८२	१००.००

स्रोत: स्थानीय तहबाट संकलित विवरणमा आधारित

४. स्थानीय तहको टेलिफोन सुविधाको समग्र अवस्था

कुल ११९ मध्ये ७९ वटा स्थानीय तहको कार्यपालिकाको कार्यालयमा ल्याण्डलाइन वा सीडीएमए फोन सुविधा भएको देखिन्छ भने बाँकी ४० वटामा उक्त सुविधा भएको देखिँदैन। त्यसैगरी, कुल ११२१ मध्ये मा ४६१ वटा वडा कार्यालयहरूमा ल्याण्डलाइन वा सीडीएमए फोन सुविधा भएको देखिन्छ भने बाँकी ६६० वटामा उक्त सुविधा देखिँदैन। थप विवरण तालिका ३०७ र अनुसूची ८० मा छ।

तालिका ३०७: स्थानीय तहको टेलिफोन सुविधाको समग्र अवस्था

टेलिफोन सुविधाको उपलब्धता	कार्यपालिकाको कार्यालय		वडा कार्यालय	
	सङ्ख्या	प्रतिशत	सङ्ख्या	प्रतिशत
ल्याण्डलाइन/सीडीएमए फोन सुविधा भएको	७९	६६.३९	४६१	४१.१२
ल्याण्डलाइन/सीडीएमए फोन सुविधा नभएको	४०	३३.६१	६६०	५८.८८
जम्मा	११९	१००.००	११२१	१००.००

स्रोत: स्थानीय तहबाट संकलित विवरणमा आधारित

८.५ स्थानीय तहमा इमेल र इन्टरनेट सुविधाको अवस्था

१. स्थानीय तहको प्रकार अनुसार इमेल र इन्टरनेट सुविधाको अवस्था

७४ मध्ये ६९ वटा गाउँपालिकाहरूको कार्यपालिकाको कार्यालयमा इमेल र इन्टरनेट सुविधा भएको देखिन्छ भने बाँकी ५ वटामा उक्त सुविधा भएको देखिँदैन। त्यसैगरी, ५४२ वडाहरूमध्ये २६२ वटा वडा कार्यालयहरूमा इमेल र इन्टरनेट सुविधा भएको देखिन्छ भने बाँकी २८० वटामा उक्त सुविधा भएको देखिँदैन। थप विवरण तालिका ३०८ मा छ।

तालिका ३०८: गाउँपालिकाहरूमा इमेल र इन्टरनेट सुविधाको अवस्था

इमेल र इन्टरनेट सुविधाको उपलब्धता	कार्यपालिकाको कार्यालय		वडा कार्यालय	
	सङ्ख्या	प्रतिशत	सङ्ख्या	प्रतिशत
इमेल र इन्टरनेट सुविधा भएको	६९	९३.२४	२६२	४८.३४

इमेल र इन्टरनेट सुविधाको उपलब्धता	कार्यपालिकाको कार्यालय		वडा कार्यालय	
	सङ्ख्या	प्रतिशत	सङ्ख्या	प्रतिशत
इमेल र इन्टरनेट सुविधा नभएको	५	६.७६	२८०	५१.६६
जम्मा	७४	१००.००	५४२	१००.००

स्रोत: स्थानीय तहबाट संकलित विवरणमा आधारित

४१ मा ४१ वटा नगरपालिकाहरूको कार्यपालिकाको कार्यालयमा इमेल र इन्टरनेट सुविधा भएको देखिन्छ भने तर ४७० वडाहरूमध्ये ४१७ वटा वडा कार्यालयहरूमा इमेल र इन्टरनेट सुविधा भएको देखिन्छ भने बाँकी ५३ वटामा उक्त सुविधा भएको देखिदैन। थप विवरण तालिका ३०९ मा छ।

तालिका ३०९: नगरपालिकाहरूमा इमेल र इन्टरनेट सुविधाको अवस्था

इमेल र इन्टरनेट सुविधाको उपलब्धता	कार्यपालिकाको कार्यालय		वडा कार्यालय	
	सङ्ख्या	प्रतिशत	सङ्ख्या	प्रतिशत
इमेल र इन्टरनेट सुविधा भएको	४१	१००.००	४१७	८८.७२
इमेल र इन्टरनेट सुविधा नभएको	०	०.००	५३	११.२८
जम्मा	४१	१००.००	४७०	१००.००

स्रोत: स्थानीय तहबाट संकलित विवरणमा आधारित

सबै महानगर/उपमहानगरपालिकाहरूको कार्यपालिकाको कार्यालय र सबै वडा कार्यालयहरूमा इमेल र इन्टरनेट सुविधा भएको देखिन्छ। थप विवरण तालिका ३१० मा छ।

तालिका ३१०: महानगर/उपमहानगरपालिकामा इमेल र इन्टरनेट सुविधाको अवस्था

इमेल र इन्टरनेट सुविधाको उपलब्धता	कार्यपालिकाको कार्यालय		वडा कार्यालय	
	सङ्ख्या	प्रतिशत	सङ्ख्या	प्रतिशत
इमेल र इन्टरनेट सुविधा भएको	४	१००.००	१०९	१००.००
इमेल र इन्टरनेट सुविधा नभएको	०	०.००	०	०.००
जम्मा	४	१००.००	१०९	१००.००

स्रोत: स्थानीय तहबाट संकलित विवरणमा आधारित

२. भौगोलिक क्षेत्र अनुसार इमेल र इन्टरनेट सुविधाको अवस्था

हिमाली क्षेत्रका ४६ मध्ये ४४ वटा स्थानीय तहहरूको कार्यपालिकाको कार्यालयमा इमेल र इन्टरनेट सुविधा भएको देखिन्छ भने बाँकी ३ वटामा उक्त सुविधा भएको देखिदैन। त्यसैगरी, ३७२ वडाहरूमध्ये २०४ वटा वडा कार्यालयहरूमा इमेल र इन्टरनेट सुविधा भएको देखिन्छ भने बाँकी १६८ वटामा उक्त सुविधा भएको देखिदैन। थप विवरण तालिका ३११ मा छ।

तालिका ३११: हिमाली क्षेत्रका स्थानीय तहमा इमेल र इन्टरनेट सुविधाको अवस्था

इमेल र इन्टरनेट सुविधाको उपलब्धता	कार्यपालिकाको कार्यालय		वडा कार्यालय	
	सङ्ख्या	प्रतिशत	सङ्ख्या	प्रतिशत
इमेल र इन्टरनेट सुविधा भएको	४४	९३.६२	२०४	५४.८४
इमेल र इन्टरनेट सुविधा नभएको	३	६.३८	१६८	४५.१६
जम्मा	४७	१००.००	३७२	१००.००

स्रोत: स्थानीय तहबाट संकलित विवरणमा आधारित

पहाडी क्षेत्रका २५ मध्ये २३ वटा स्थानीय तहहरूको कार्यपालिकाको कार्यालयमा इमेल र इन्टरनेट सुविधा भएको देखिन्छ भने बाँकी २ वटामा उक्त सुविधा भएको देखिदैन। त्यसैगरी, २२३ वडाहरूमध्ये १३८ वटा वडा कार्यालयहरूमा इमेल र इन्टरनेट सुविधा भएको देखिन्छ भने बाँकी ८५ वटामा उक्त सुविधा भएको देखिदैन। थप विवरण तालिका ३१२ मा छ।

तालिका ३१२: पहाडी क्षेत्रका स्थानीय तहमा इमेल र इन्टरनेट सुविधाको अवस्था

इमेल र इन्टरनेट सुविधाको उपलब्धता	कार्यपालिकाको कार्यालय		वडा कार्यालय	
	सङ्ख्या	प्रतिशत	सङ्ख्या	प्रतिशत
इमेल र इन्टरनेट सुविधा भएको	२३	९२.००	१३८	६१.८८
इमेल र इन्टरनेट सुविधा नभएको	२	८.००	८५	३८.१२
जम्मा	२५	१००.००	२२३	१००.००

स्रोत: स्थानीय तहबाट संकलित विवरणमा आधारित

काठमाण्डौँ उपत्यकाका २१ मा २१ वटै स्थानीय तहको कार्यपालिकाको कार्यालयमा इमेल र इन्टरनेट सुविधा भएको देखिन्छ भने तर, २४७ वडाहरूमध्ये २३६ वटा वडा कार्यालयहरूमा इमेल र इन्टरनेट सुविधा भएको देखिन्छ भने बाँकी ११ वटामा उक्त सुविधा भएको देखिदैन। थप विवरण तालिका ३१३ मा छ।

तालिका ३१३: काठमाण्डौँ उपत्यकाका स्थानीय तहमा इमेल र इन्टरनेट सुविधाको अवस्था

इमेल र इन्टरनेट सुविधाको उपलब्धता	कार्यपालिकाको कार्यालय		वडा कार्यालय	
	सङ्ख्या	प्रतिशत	सङ्ख्या	प्रतिशत
इमेल र इन्टरनेट सुविधा भएको	२१	१००.००	२३६	९५.५५
इमेल र इन्टरनेट सुविधा नभएको	०	०.००	११	४.४५
जम्मा	२१	१००.००	२४७	१००.००

स्रोत: स्थानीय तहबाट संकलित विवरणमा आधारित

भित्री मधेशका २६ मा २६ वटै स्थानीय तहको कार्यपालिकाको कार्यालयमा इमेल र इन्टरनेट सुविधा भएको देखिन्छ भने तर, २७९ वडाहरूमध्ये २१० वटा वडा कार्यालयहरूमा इमेल र इन्टरनेट सुविधा भएको देखिन्छ भने बाँकी ६९ वटामा उक्त सुविधा भएको देखिदैन। थप विवरण तालिका ३१४ मा छ।

तालिका ३१४: भित्री मधेशका स्थानीय तहमा इमेल र इन्टरनेट सुविधाको अवस्था

इमेल र इन्टरनेट सुविधाको उपलब्धता	कार्यपालिकाको कार्यालय		वडा कार्यालय	
	सङ्ख्या	प्रतिशत	सङ्ख्या	प्रतिशत
इमेल र इन्टरनेट सुविधा भएको	२६	१००.००	२१०	७५.२७
इमेल र इन्टरनेट सुविधा नभएको	०	०.००	६९	२४.७३
जम्मा	२६	१००.००	२७९	१००.००

स्रोत: स्थानीय तहबाट संकलित विवरणमा आधारित

३. प्रशासनिक पहुँच अनुसार इमेल र इन्टरनेट सुविधाको अवस्था

अति दुर्गम क्षेत्रका ४ मध्ये ३ वटा स्थानीय तहको कार्यपालिकाको कार्यालयमा इमेल र इन्टरनेट सुविधा भएको देखिन्छ भने बाँकी १ वटा (रूबी भ्याली गाउँपालिका)मा उक्त सुविधा भएको देखिदैन। त्यसैगरी, २६ वडाहरूमध्ये ६ वटा वडा कार्यालयहरूमा इमेल र इन्टरनेट सुविधा भएको देखिन्छ भने बाँकी २० वटामा उक्त सुविधा भएको देखिदैन। थप विवरण तालिका ३१५ मा छ।

तालिका ३१५: अति दुर्गम क्षेत्रका स्थानीय तहमा इमेल र इन्टरनेट सुविधाको अवस्था

इमेल र इन्टरनेट सुविधाको उपलब्धता	कार्यपालिकाको कार्यालय		वडा कार्यालय	
	सङ्ख्या	प्रतिशत	सङ्ख्या	प्रतिशत
इमेल र इन्टरनेट सुविधा भएको	३	७५.००	६	२३.०८
इमेल र इन्टरनेट सुविधा नभएको	१	२५.००	२०	७६.९२
जम्मा	४	१००.००	२६	१००.००

स्रोत: स्थानीय तहबाट संकलित विवरणमा आधारित

दुर्गम क्षेत्रका ३९ मध्ये ३५ वटा स्थानीय तहको कार्यपालिकाको कार्यालयमा इमेल र इन्टरनेट सुविधा भएको देखिन्छ भने बाँकी ४ वटामा उक्त सुविधा भएको देखिदैन। त्यसैगरी, २८६ वडाहरूमध्ये १३७ वटा वडा कार्यालयहरूमा इमेल र इन्टरनेट सुविधा भएको देखिन्छ भने बाँकी १४९ वटामा उक्त सुविधा भएको देखिदैन। थप विवरण तालिका ३१६ मा छ।

तालिका ३१६: दुर्गम क्षेत्रका स्थानीय तहमा इमेल र इन्टरनेट सुविधाको अवस्था

इमेल र इन्टरनेट सुविधाको उपलब्धता	कार्यपालिकाको कार्यालय		वडा कार्यालय	
	सङ्ख्या	प्रतिशत	सङ्ख्या	प्रतिशत
इमेल र इन्टरनेट सुविधा भएको	३५	८९.७४	१३७	४७.९०

इमेल र इन्टरनेट सुविधाको उपलब्धता	कार्यपालिकाको कार्यालय		वडा कार्यालय	
	सङ्ख्या	प्रतिशत	सङ्ख्या	प्रतिशत
इमेल र इन्टरनेट सुविधा नभएको	४	१०.२६	१४९	५२.१०
जम्मा	३९	१००.००	२८६	१००.००

स्रोत: स्थानीय तहबाट संकलित विवरणमा आधारित

मध्यम क्षेत्रका ४८ मा ४८ वटै स्थानीय तहको कार्यपालिकाको कार्यालयमा इमेल र इन्टरनेट सुविधा भएको देखिन्छ तर, ४२७ वडाहरूमध्ये २७६ वटा वडा कार्यालयहरूमा इमेल र इन्टरनेट सुविधा भएको देखिन्छ भने बाँकी १५१ वटामा उक्त सुविधा भएको देखिदैन। थप विवरण तालिका ३१७ मा छ।

तालिका ३१७: मध्यम क्षेत्रका स्थानीय तहमा इमेल र इन्टरनेट सुविधाको अवस्था

इमेल र इन्टरनेट सुविधाको उपलब्धता	कार्यपालिकाको कार्यालय		वडा कार्यालय	
	सङ्ख्या	प्रतिशत	सङ्ख्या	प्रतिशत
इमेल र इन्टरनेट सुविधा भएको	४८	१००.००	२७६	६४.६४
इमेल र इन्टरनेट सुविधा नभएको	०	०.००	१५१	३५.३६
जम्मा	४८	१००.००	४२७	१००.००

स्रोत: स्थानीय तहबाट संकलित विवरणमा आधारित

सुगम क्षेत्रका २८ मा २८ वटै स्थानीय तहको कार्यपालिकाको कार्यालयमा इमेल र इन्टरनेट सुविधा भएको देखिन्छ तर, ३८२ वडाहरूमध्ये ३६९ वटा वडा कार्यालयहरूमा इमेल र इन्टरनेट सुविधा भएको देखिन्छ भने बाँकी १३ वटामा उक्त सुविधा भएको देखिदैन। थप विवरण तालिका ३१८ मा छ।

तालिका ३१८: सुगम क्षेत्रका स्थानीय तहमा इमेल र इन्टरनेट सुविधाको समग्र अवस्था

इमेल र इन्टरनेट सुविधाको उपलब्धता	कार्यपालिकाको कार्यालय		वडा कार्यालय	
	सङ्ख्या	प्रतिशत	सङ्ख्या	प्रतिशत
इमेल र इन्टरनेट सुविधा भएको	२८	१००.००	३६९	९६.६०
इमेल र इन्टरनेट सुविधा नभएको	०	०.००	१३	३.४०
जम्मा	२८	१००.००	३८२	१००.००

स्रोत: स्थानीय तहबाट संकलित विवरणमा आधारित

४. स्थानीय तहमा इमेल र इन्टरनेट सुविधाको समग्र अवस्था

कुल ११९ मध्ये ११४ वटा स्थानीय तहको कार्यपालिकाको कार्यालयमा इमेल र इन्टरनेट सुविधा भएको देखिन्छ भने बाँकी ५ वटामा उक्त सुविधा भएको देखिदैन। त्यसैगरी, कुल ११२१ वडाहरूमध्ये ७८८

वटा वडा कार्यालयहरूमा इमेल र इन्टरनेट सुविधा भएको देखिन्छ भने बाँकी ३३३ वटामा उक्त सुविधा भएको देखिँदैन। थप विवरण तालिका ३१९ र अनुसूची ८१ मा छ।

तालिका ३१९: स्थानीय तहमा इमेल र इन्टरनेट सुविधाको समग्र अवस्था

इमेल र इन्टरनेट सुविधाको उपलब्धता	कार्यपालिकाको कार्यालय		वडा कार्यालय	
	सङ्ख्या	प्रतिशत	सङ्ख्या	प्रतिशत
इमेल र इन्टरनेट सुविधा भएको	११४	९५.८०	७८८	७०.२९
इमेल र इन्टरनेट सुविधा नभएको	५	४.२०	३३३	२९.७१
जम्मा	११९	१००.००	११२१	१००.००

स्रोत: स्थानीय तहबाट संकलित विवरणमा आधारित

परिच्छेद नौ: निश्कर्ष र सुझावहरू

९.१ निश्कर्ष

१. असन्तुलित जनसङ्ख्या वितरण

राष्ट्रिय निकुञ्जले ओगटेको क्षेत्रलाई छाडेर ७४ गाउँपालिकाहरूले प्रदेशको कुल क्षेत्रफलको ७०.१३ प्रतिशत हिस्सा ओगटेको भएता पनि प्रदेशको कुल जनसङ्ख्याको केवल २७.२७ प्रतिशत जनतामात्र गाउँपालिकाहरूमा बसोबास गर्छन् र ७२.७३ प्रतिशत नगरपालिका तथा महानगर/उपमहानगरपालिकाहरूमा बसोबास गर्छन्। नगरपालिकाहरूको मात्र हिसाब गर्दा ४१ नगरपालिकाहरूले प्रदेशको कुल क्षेत्रफलको २५.९३ प्रतिशत हिस्सा ओगटेको भएता पनि प्रदेशको ४१.५६ प्रतिशत बासिन्दाको नगरपालिकाहरूमा रहेको छ। त्यसैगरी, ३ महानगरपालिका र एक उपमहानगरपालिकाले प्रदेशको कुल क्षेत्रफलको केवल ३.९६ प्रतिशत हिस्सामात्र ओगटेको छ तर प्रदेशको कुल जनसङ्ख्याको ३१.१७ प्रतिशत जनताको बसोबास यहीं छ। काठमाण्डौं उपत्यकाका स्थानीय तहहरूले प्रदेशको कुल क्षेत्रफलको केवल ४.९२ प्रतिशत हिस्सामात्र ओगटेको छ तर प्रदेशको कुल जनसङ्ख्याको ४५.१९ प्रतिशत जनताको बसोबास यहीं छ। सुगम क्षेत्रका स्थानीय तहहरूले प्रदेशको कुल क्षेत्रफलको केवल १३.६० प्रतिशत हिस्सामात्र ओगटेको भएता पनि प्रदेशको कुल जनसङ्ख्याको ६०.४० प्रतिशत जनताको बसोबास यहाँ छ। जनघनत्वको हिसाबले सबैभन्दा माथि रहेको काठमाण्डौं महानगरपालिको जनघनत्व १९७२६ जना प्रति वर्ग कि.मी. छ भने अन्तिम स्थानमा रहेको गोसाईकुण्ड गाउँपालिकाको जनघनत्व ७ जना प्रति वर्ग कि.मी. छ। यसले स्थानीय तहको प्रकार, भौगोलिक क्षेत्र र प्रशासनिक पहुँचका हिसाबले प्रदेशको जनसङ्ख्या वितरण असन्तुलित देखिन्छ। यसबाट प्रदेशको लागि जनसङ्ख्या व्यवस्थापन चुनौतीपूर्ण रहेको देखिन्छ।

२. शहर र सुगम क्षेत्र केन्द्रित युवाशक्ति

गाउँपालिका, नगरपालिका र महानगर/उपमहानगरपालिकाहरूको कुल जनसङ्ख्यामा बालबालिकाको हिस्सा क्रमशः करिब ३६, २८ र २४ प्रतिशत, प्रौढको हिस्सा करिब २३, २२ र २२ प्रतिशत तथा ज्येष्ठ नागरिकको हिस्सा करिब ७, ४ र ३ प्रतिशत देखिन्छ तर युवाको हिस्सा करिब ३६, ४६ र ५१ प्रतिशत देखिन्छ। प्रतिशतका हिसाबले गाउँपालिका, नगरपालिका र महानगर/उपमहानगरपालिकाहरूमा बालबालिका र ज्येष्ठ नागरिकको हिस्सा क्रमशः घट्दै गएको, प्रौढको हिस्सा करिब करिब उस्तै रहेको तर युवाको हिस्सा भने क्रमशः बढ्दै गएको देखिन्छ। त्यसैगरी, अति दुर्गम, दुर्गम, मध्यम र सुगम क्षेत्रको कुल जनसङ्ख्यामा बालबालिकाको हिस्सा क्रमशः करिब ३५, ३६, ३४ र २५ प्रतिशत, प्रौढको हिस्सा करिब २५, २४, २३ र २२ प्रतिशत तथा ज्येष्ठ नागरिकको हिस्सा करिब ६, ५, ४ र ३ प्रतिशत

देखिन्छ तर युवाको हिस्सा करिब ३४, ३५, ३८ र ५० प्रतिशत रहेको देखिन्छ। प्रतिशतका हिसाबले अति दुर्गम, दुर्गम, मध्यम र सुगम क्षेत्रका स्थानीय तहहरूमा युवाको हिस्सा क्रमशः बढ्दै गएको देखिन्छ। यसरी, उपलब्ध तथ्याङ्कले युवा वर्गको उपस्थिति शहरी र सुगम क्षेत्रमा केन्द्रित भएको देखिन्छ। युवाहरू ग्रामीण र दुर्गम क्षेत्रबाट शहरी र सुगम क्षेत्रमा पलायन हुनु र ग्रामीण र दुर्गम क्षेत्रको विकासको लागि एक चुनौतिको रूपमा रहेको देखिन्छ।

३. पाँच वर्ष मुनिको असमान लैङ्गिक अनुपात

सामान्यतः जन्मका आधारमा १०० बालिका जन्मदा १०५ बालकसम्म जन्मनुलाई अन्यथा मानिदैन। यसको मतलब ५ वर्षमुनिको लैङ्गिक अनुपात १०५ सम्म हुनुलाई त्यति चिन्ताको विषय मानिदैन तर सोभन्दा बढीलाई चिन्ताको विषय हुन सक्छ। सोभन्दाको बढीको अनुपात बढी हुनुको मुख्य कारण मुलतः छोरोको चाहना नै हुन सक्छ। उपलब्ध तथ्याङ्क अनुसार १९९ स्थानी तहमा ५७ वटा स्थानीय तहको ५ वर्ष मुनिको लैङ्गिक अनुपात १०५ भन्दा बढी देखिन्छ। कागेश्वरी मनोहरा, कीर्तिपुर, बनेपा, रत्ननगर, मध्यपुर थिमी, धुलिखेल, चाँगुनारायण, सूर्यविनायक, चन्द्रागिरी र भक्तपुर नगरपालिका ५ वर्ष मुनिको लैङ्गिक अनुपात सबैभन्दा बढी भएका १० स्थानीय तहहरू हुन्। पहिलो स्थानमा रहेको कागेश्वरी मनोहरा नगरपालिकाको समग्र लैङ्गिक अनुपात १२९.६६ छ र दशौँ स्थानमा रहेको भक्तपुर नगरपालिकाको समग्र लैङ्गिक अनुपात ११५.२० छ। स्वास्थ्य सेवामा सबैभन्दा बढी पहुँच भएका नगरपालिका र महानगर/उपमहानगरपालिकामा ५ वर्ष मुनिको लैङ्गिक अनुपात बढी हुनुको कारण लिङ्ग पहिचान गरी गर्भपतन गराउने अभ्यास प्रमुख कारण हुन सक्छ। यही अवस्थाले निरन्तरता पायो भने केही वर्षपछि विवाह गर्ने केटीको अभाव हुनसक्ने देखिन्छ। यसले धेरै प्रकारका सामाजिक आर्थिक विकृतिहरू निम्त्याउन सक्छ।

४. जातजाति

प्रदेशका ३२ वटा स्थानीय तहमा तामाङ जातिको जनसङ्ख्या ५० प्रतिशतभन्दा बढी रहेको देखिन्छ भने १ स्थानीय तहमा नेवार जातिको ५० प्रतिशतभन्दा बढी जनसङ्ख्या रहेको देखिन्छ। बहुमत जाति नेवार भएको एकमात्र स्थानीय तह भक्तपुर नगरपालिका हो जहाँ नेवार जातिको जनसङ्ख्या ७९.२४ प्रतिशत छ। बाँकी कुनै पनि स्थानीय तहमा कुनै एक जातिको जनसङ्ख्या ५० प्रतिशतभन्दा बढी रहेको देखिदैन। ५० प्रतिशतभन्दा माथि तामाङ जाति भएको स्थानीय तहमध्ये सबैभन्दा बढी तामाङ जाति भएको स्थानीय तह रसुवाको आमाछोदिङ्मो गाउँपालिका हो जहाँको ९३.२२ प्रतिशत बासिन्दा तामाङ छन् भने सबैभन्दा कम मकवानपुरको राक्सिराङ गाउँपालिका हो जहाँ ५०.५३ प्रतिशत तामाङ जातिको बसोबास छ। तामाङ्जातिको ५० प्रतिशतभन्दा बढी बसोबास रहेका अन्य स्थानीय तहहरूमा सिन्धुपाल्चोक जिल्लाको

जुगल, पाँचपोखरी थाङपाल र लिसंखुपाखर गाउँपालिका, रसुवा जिल्लाको गोसाइँकुण्ड, नौकुण्ड र कालिका गाउँपालिका, धादिङ जिल्लाको रूबी भ्याली र खनियाबास, नुवाकोट जिल्लाको दुप्वेश्वर, तादी, किस्पाङ, म्यागङ, शिवपुरी र ककनी गाउँपालिका, ललितपुर जिल्लाको कोन्ज्योसोम र बागमती गाउँपालिका, काभ्रेपलाञ्चोक जिल्लाको तेमाल, बेथानचोक, रोशी, महाभारत र खानीखोला गाउँपालिका, सिन्धुली जिल्लाको घ्याङलेख, मरिण र हरहरपुरगढी गाउँपालिका तथा मकवानपुर जिल्लाको ईन्द्रसरोवर, कैलाश, भीमफेदी, मकवानपुरगढी, बकैया र बागमती गाउँपालिका हुन्।

५. मातृभाषा

प्रदेशका ७४ गाउँपालिकामध्ये ४१ गाउँपालिका, ४१ नगरपालिकामध्ये ३९ नगरपालिका, १ उपमहानगर र ३ महानगरपालिका गरी कुल ८४ स्थानीय तहको पहिलो मातृभाषा नेपाली रहेको छ भने ३३ गाउँपालिका र १ नगरपालिका गरी कुल ३४ स्थानीय तहको पहिलो मातृभाषा तामाङ रहेको छ। त्यसैगरी १ नगरपालिका (भक्तपुर) को पहिलो मातृभाषा नेवारी रहेको छ।

६. साक्षरता र शैक्षिक प्राप्ति

गाउँपालिकाहरूको कुल साक्षरता दर ५९.४९ प्रतिशत रहेको देखिन्छ भने नगरपालिका र महानगर/उपमहानगरपालिकाको कुल साक्षरता दर क्रमशः ७६.०० र ८६.९६ प्रतिशत छ। तीनवटै वर्गका स्थानीय तहमा महिलाको दाँजोमा पुरुषको साक्षरता दर बढी देखिन्छ। गाउँपालिका, नगरपालिका र महानगर/उपमहानगरपालिका पुरुषकोभन्दा महिलाको साक्षरता दर क्रमशः १५.९४, १६.५ र ११.१९ प्रतिशतले कम छ। गाउँपालिकाहरूको कुल शिक्षित जनसङ्ख्याको अत्यधिक ठूलो हिस्सा अर्थात ८२.१६ प्रतिशतले एसएलसी मुनिको शिक्षा हासिल गरेको देखिन्छ भने केवल ६.३६ प्रतिशतले एसएलसी, ३.२४ प्रतिशतले १०+२ र ६.५५ प्रतिशतले अनौपचारिक शिक्षा हासिल गरेको देखिन्छ। त्यसैगरी, नगरपालिकाहरूको कुल शिक्षित जनसङ्ख्याको ६४.५० प्रतिशतले एसएलसी मुनिको शिक्षा हासिल गरेको देखिन्छ भने १२.९१ प्रतिशतले एसएलसी, १०.१५ प्रतिशतले १०+२ र ५.३२ प्रतिशतले अनौपचारिक शिक्षा हासिल गरेको देखिन्छ। शैक्षिक उपलब्धिका हिसाबले गाउँपालिकाहरूभन्दा नगरपालिकाहरूको अवस्था केही राम्रो देखिए पनि धेरै राम्रो भन्न सकिने अवस्था देखिदैन। त्यसैगरी, महानगर/उपमहानगरपालिकाहरूको कुल शिक्षित जनसङ्ख्याको ४८.०२ प्रतिशतले एसएलसी मुनिको शिक्षा हासिल गरेका छन् भने १५.३१ प्रतिशतले एसएलसी, १६.६५ प्रतिशतले १०+२ र ३.५५ प्रतिशतले अनौपचारिक शिक्षा हासिल गरेको देखिन्छ। निरक्षर त निरक्षर भैहाले तर साक्षरहरूमध्ये पनि ४८ देखि ८२ प्रतिशतसम्मले एसएलसी मुनिको शिक्षा प्राप्त गरेको देखिएकाले प्रदेशको धेरै जनशक्तिमा उच्च आय आर्जन गर्ने सक्ने क्षमताको अभाव रहेको देखाउँछ।

७. सामुदायिक विद्यालय

गाउँपालिकाहरूमा ३११४ सामुदायिक र २०० संस्थागत विद्यालय गरी कुल ३३१४ विद्यालयहरू रहेका छन्। गाउँपालिकाहरूमा सञ्चालित कुल विद्यालय सङ्ख्यामा सामुदायिक विद्यालयको हिस्सा ९३.९६ प्रतिशत र संस्थागत विद्यालयको हिस्सा ६.०४ प्रतिशत छ। नगरपालिकाहरूमा १८५८ सामुदायिक र ११०० संस्थागत गरी कुल २९५८ विद्यालयहरू सञ्चालनमा छन्। नगरपालिकाहरूमा भएको कुल विद्यालय सङ्ख्यामा सामुदायिक र संस्थागत विद्यालयको हिस्सा क्रमशः ६२.८१ र ३७.१९ प्रतिशत रहेको छ। त्यसैगरी, २७१ सामुदायिक र ८४५ संस्थागत गरी कुल १११६ विद्यालयहरू महानगर/उपमहानगरपालिकाहरूमा सञ्चालित छन् र यिनीहरूको हिस्सा क्रमशः २४.२८ र ७५.७२ प्रतिशत छ। हिमाली क्षेत्रमा सामुदायिक विद्यालयको हिस्सा ९४.२८ प्रतिशत र संस्थागत विद्यालयको हिस्सा ५.७२ प्रतिशत छ। पहाडी क्षेत्रमा सामुदायिक र संस्थागत विद्यालयको हिस्सा क्रमशः ८८.०९ र ११.९१ प्रतिशत छ। त्यसैगरी, काठमाण्डौँ उपत्यका सामुदायिक र संस्थागत विद्यालयको हिस्सा क्रमशः २८.२४ र ७१.७६ प्रतिशत छ। भित्री मधेशमा सामुदायिक र संस्थागत विद्यालयको हिस्सा क्रमशः ८२.५० र १७.५० प्रतिशत छ। अति दुर्गम क्षेत्रमा सामुदायिक विद्यालयको हिस्सा ९२.७२ प्रतिशत र संस्थागत विद्यालयको हिस्सा ७.२८ प्रतिशत छ। दुर्गम क्षेत्रमा सामुदायिक र संस्थागत विद्यालयको हिस्सा क्रमशः ९४.४३ र ५.५७ प्रतिशत छ। त्यसैगरी, मध्यम क्षेत्रमा सामुदायिक र संस्थागत विद्यालयको हिस्सा क्रमशः ९१.१९ र ८.८१ प्रतिशत छ। सुगम क्षेत्रमा सामुदायिक र संस्थागत विद्यालयको हिस्सा क्रमशः ३७.९३ र ६२.०७ प्रतिशत छ। यसरी उपलब्ध तथ्याङ्कले सामुदायिक विद्यालयहरूको उपस्थिति शहर र सुगम क्षेत्रमा कमजोर रहेको देखिन्छ।

८. विद्यार्थी शिक्षक अनुपात

प्राथमिक तहमा ८ वटा स्थानीय तहमा १ जना शिक्षकको भागमा ३० जनभन्दा बढी र १० वटा विद्यालयमा १ जना शिक्षकको भागमा २० देखि २९ जनसम्म र ६२ वटा स्थानीय तहमा १ जना शिक्षकको भागमा १५ जना भन्दा कम विद्यार्थी पर्दछ। मनहरी गाउँपालिकामा १ जना शिक्षकको भागमा ४० जना विद्यार्थी पर्दछ भने धुलिलेख नगरपालिकामा १ जना शिक्षकको भागमा केवल ८ जना विद्यार्थी मात्र पर्दछ। यसरी प्राथमिक तहमा विद्यार्थीको तुलना शिक्षकको सङ्ख्या बढी रहेको देखिन्छ।

निम्न माध्यमिक तहमा ४० वटा स्थानीय तहमा १ जना शिक्षकको भागमा ३० जनभन्दा बढी र ५६ वटा विद्यालयमा १ जना शिक्षकको भागमा २० देखि २९ जनसम्म र ७ वटा स्थानीय तहमा १ जना शिक्षकको भागमा १५ जना भन्दा कम विद्यार्थी पर्दछ। मनहरी गाउँपालिकामा १ जना शिक्षकको भागमा

६८ जना विद्यार्थी पर्दछ भने गोसाईकुण्ड गापामा १ जना शिक्षकको भागमा केवल १२ जना विद्यार्थी मात्र पर्दछ। यसरी निम्न माध्यमिक तहमा विद्यार्थीको तुलनामा शिक्षकको सङ्ख्या कम देखिन्छ।

माध्यमिक तहमा ३२ वटा स्थानीय तहमा १ जना शिक्षकको भागमा ३० जनाभन्दा बढी र ४२ वटा विद्यालयमा १ जना शिक्षकको भागमा २० देखि २९ जनसम्म र २६ वटा स्थानीय तहमा १ जना शिक्षकको भागमा १५ जना भन्दा कम विद्यार्थी पर्दछ। महाभारत गाउँपालिकामा १ जना शिक्षकको भागमा ७६ जना विद्यार्थी पर्दछ भने धुलिलेख नगरपालिकामा त १ जना शिक्षकको भागमा केवल ७ जना विद्यार्थी मात्र पर्दछ। यसरी माध्यमिक तहमा शिक्षकको वितरण असन्तुलित देखिन्छ।

उच्च माध्यमिक तहमा ४५ वटा स्थानीय तहमा १ जना शिक्षकको भागमा ३० जनभन्दा बढी र २५ वटा विद्यालयमा १ जना शिक्षकको भागमा २० देखि २९ जनसम्म र ४५ वटा स्थानीय तहमा १ जना शिक्षकको भागमा १५ जना भन्दा कम विद्यार्थी पर्दछ। थाहा नगरपालिकामा १ जना शिक्षकको भागमा २९३ जना विद्यार्थी पर्दछ भने नमोबुद्ध नपामा त १ जना शिक्षकको भागमा केवल २ जना विद्यार्थी मात्र पर्दछ। माध्यमिक तहमा जस्तै उच्च माध्यमिक तहमा पनि शिक्षकको विवरण असन्तुलित देखिन्छ।

९. स्वास्थ्य सेवा प्रदायक संस्थाहरूको उपस्थिति

सरकारी अस्पताल, प्राथमिक स्वास्थ्य केन्द्र, सरकारी स्वास्थ्य चौकी, शहरी स्वास्थ्य केन्द्र, सामुदायिक स्वास्थ्य एकाइ र अन्य सरकारी स्वास्थ्य संस्था तथा गैरसरकारी/निजी स्वास्थ्य संस्था गरी गाउँपालिका, नगरपालिका र महानगर/उपमहानगरपालिकाहरूमा क्रमशः ४८८, ५९८ र १२३४ वटा स्वास्थ्य सेवा प्रदायक संस्थाहरू सञ्चालित छन्। उक्त सङ्ख्या प्रदेशको कुल स्वास्थ्य सेवा प्रदायक संस्थाहरूको क्रमशः २१.०३, २५.७८ र ५३.१९ प्रतिशत हुन आउँछ। हिमाली, पहाडी, काठमाण्डौँ उपत्यका र भित्री मधेशमा क्रमशः ३९३, २३६, १३९८ र २९३ वटा स्वास्थ्य सेवा प्रदायक संस्थाहरू सञ्चालित छन्। उक्त सङ्ख्या प्रदेशको कुल स्वास्थ्य सेवा प्रदायक संस्थाहरूको क्रमशः १६.९४, १०.१७, ६०.२६ र १२.६३ प्रतिशत हुन आउँछ। अति दुर्गम, दुर्गम, मध्यम र सुगम क्षेत्रहरूमा क्रमशः २९, २८५, ३९९ र १६०७ वटा स्वास्थ्य सेवा प्रदायक संस्थाहरू सञ्चालित छन्। उक्त सङ्ख्या प्रदेशको कुल स्वास्थ्य सेवा प्रदायक संस्थाहरूको क्रमशः १.२५, १२.२८, १७.२० र ६९.२७ प्रतिशत हुन आउँछ। स्वास्थ्य सेवा प्रदायक संस्थाहरू सबैभन्दा बढी भएका ३० स्थानीय तहमा १७२५ वटा स्वास्थ्य सेवा प्रदायक संस्थाहरू सञ्चालित छन्। उक्त सङ्ख्या प्रदेशको कुल स्वास्थ्य सेवा प्रदायक संस्थाहरूको ७३.९२ प्रतिशत हुन आउँछ। यसरी स्वास्थ्य सेवा प्रदायक संस्थाहरू नगरपालिका र महानगर/उपमहानगरपालिका, भौगोलिक हिसाबले काठमाण्डौँ उपत्यका र प्रशासनिक पहुँचका हिसाबले सुगम क्षेत्रमा केन्द्रित भएको देखिन्छ।

१०. लोपोन्मुख जाति

लोपोन्मुख जातिको सूचीमा रहेका कुसुन्डा, बनकरिया, राउटे, सुरेल, हायु, राजी, किसान, लेप्चा, मेचे र कुशावाडीया जस्ता १० जातिमध्ये यस प्रदेशमा हायु, लेप्चा, राजी र मेचे जातिलाई मात्र पहिचान गर्न सकिएको छ। यी ४ बाहेक अन्य ६ जातिको पनि बसोबास यस प्रदेशमा भएको हुन सक्छ तर उपलब्ध तथ्याङ्कको आधारमा पहिचान गर्न सकिएको छैन। यस प्रदेशमा पहिचान गरिएका ४ लोपोन्मुख जातिहरू ११ स्थानीय तहमा २६९२ जनाको सङ्ख्यामा रहेको देखिन्छ।

११. अति सिमान्तकृत समुदाय

नेपालका आदिवासी जनजातिहरूको सूची अनुसार माझी, सियार, ल्होमी (शिङसावा), थुदान, धानुक, चेपाङ, सतार(सन्थाल), थामी, झागड, बोटे, दुनुवार र बरामु गरी १२ जातिलाई अति सिमान्तकृत समूहको रूपमा पहिचान गरिएको छ। अति सिमान्तकृत समुदायको बसोबास प्रदेशका ९२ वटा स्थानीय तहमा रहेको देखिन्छ। दुधौली नगरपालिका, राप्ती नगरपालिका र बेनिघाट रोराङ गाउँपालिकामा यिनीहरूको सङ्ख्या १० हजारभन्दा बढी रहेको छ भने ११ वटा स्थानीय तहमा ४ हजार देखि १० हजार सम्म, १९ वटा स्थानीय तहमा १ हजार देखि ४ हजारसम्म र बाँकी स्थानीय तहमा १ हजारभन्दा कम सङ्ख्यामा रहेका छन्।

१२. सिमान्तकृत समुदाय

नेपालका आदिवासी जनजातिहरूको सूची अनुसार सनुवार, थारू, तामाङ, भुजेल, कुमाल, राजवंशी, गन्गाई, धिमाल, भोटे, दराई, ताजपुरिया, पहरी, तोक्पेगोला, फ्रि, मुगाल, लार्के, ल्होपा, दुरा र बालुङ गरी २० जातिलाई सिमान्तकृत समूहको रूपमा पहिचान गरिएको छ। सिमान्तकृत समुदायको बसोबास प्रदेशका सबै स्थानीय तहमा रहेको देखिन्छ। काङमाण्डौँ महानगरपालिका, हेटौँडा उपमहानगरपालिका, भरतपुर महानगरपालिका, गोकर्णेश्वर नगरपालिका, ललितपुर महानगरपालिका, बकैया गाउँपालिका र खैरहनी नगरपालिका गरी ७ वटा स्थानीय तहमा यिनीहरूको सङ्ख्या २० हजारभन्दा माथि छ भने यिनीहरूको उपस्थिति ४१ वटा स्थानीय तहमा १० हजार देखि २० हजार मुनिसम्म, ६९ वटा स्थानीय तहमा १ हजार ४ सय देखि १० हजार मुनिसम्म र २ वटा स्थानीय तह कालिन्चोक र सिद्धलेख गाउँपालिकामा १ हजारभन्दा मुनि छ।

१३. दलित समुदाय

प्रदेशका सबै स्थानीय तहमा दलित समुदायको उपस्थिति देखिन्छ। स्थानीय तहको कुल जनसङ्ख्यामा

दलित समुदायको जनसङ्ख्याको प्रतिशतको आधारमा हेर्दा दलित समुदायको उपस्थिति २१ वटा स्थानीय तहमा करिब १० देखि २० प्रतिशतसम्म, ५२ वटामा ५ देखि १० प्रतिशत मुनिसम्म, ४४ वटामा १ देखि ५ प्रतिशत मुनिसम्म र २ वटा स्थानीय तह कोन्ज्योसोम गाउँपालिका र भक्तपुर नगरपालिकामा १ प्रतिशतभन्दा कम रहेको देखिन्छ। गाउँपालिका, नगरपालिका, महानगर/उपमहानगरपालिकाहरूमा दलित समुदायको हिस्सा क्रमशः ७.६८, ५.६७ र ३.९६ प्रतिशत रहेको देखिन्छ। प्रतिशतका हिसाबले गाउँपालिकाहरूमा दलित समुदायको बसोबास अन्य स्थानीय तहको तुलनामा बढी रहेको देखिन्छ। हिमाली, पहाडी, काठमाण्डौँ उपत्यका र भित्री मधेशमा दलित समुदायको हिस्सा क्रमशः ९.११, ६.४९, २.७९ र ८.०३ प्रतिशत रहेको देखिन्छ। प्रतिशतका हिसाबले हिमाली, भित्री मधेश र पहाडी क्षेत्रमा दलित समुदायको बसोबास अन्य स्थानीय तहको तुलनामा बढी रहेको देखिन्छ।

१४. बाल विवाह भएको जनसङ्ख्या

प्रचलित कानून अनुसार २० वर्ष नपुग्दै गरिने विवाहलाई बाल विवाहको रूपमा लिने गरिन्छ। यहाँ “बाल विवाह भएको जनसङ्ख्या” भन्नाले जनगणनाको क्रममा २० वर्ष मुनिको उमेरमा विवाह भएको भनी उल्लेख भएका सबै उमेर समूहको जनसङ्ख्या भन्ने जनाउँछ। २० वर्षमुनिका र सोभन्दा माथिका सबै उमेर समूहका मानिसहरू जसको विवाह २० वर्ष नपुग्दै भएको हुन्छ, तिनीहरू सबै यसमा समावेश भएको हुन्छ। यसले कुल विवाहित जनसङ्ख्यामा बाल विवाह गर्ने जनसङ्ख्या कति छ भन्ने जानकारी दिन्छ। यसले बाल विवाहसम्बन्धी हालको अवस्थालाई ठ्याक्कै चित्रण नगरेपनि त्यसको सामान्य अनुमान लगाउन मद्दत गर्दछ।

यसका आधारमा हेर्दा कुल विवाहित जनसङ्ख्यामा बाल विवाह भएको जनसङ्ख्या प्रतिशतलाई हेर्दा ५४ वटा स्थानीय तहमा ६० देखि ७० प्रतिशत मुनिसम्म, ४८ वटामा ५० देखि ६० प्रतिशत मुनिसम्म र १७ वटामा ३५ देखि ५० प्रतिशत मुनिसम्म बाल विवाह भएको जनसङ्ख्या रहेको देखिन्छ। गाउँपालिकाहरूको कुल विवाहित जनसङ्ख्याको ६०.९८ प्रतिशत मानिसले २० वर्ष नपुग्दै विवाह गरेको देखिन्छ। यसमा बाल विवाह गर्ने पुरुषहरूको हिस्सा ४६.२१ प्रतिशत छ भने महिलाको हिस्सा सोभन्दा धेरै अर्थात् ७२.८८ प्रतिशत भएको देखिन्छ। नगरपालिकाहरूको कुल विवाहित जनसङ्ख्याको ५२.८५ प्रतिशत मानिसले २० वर्ष नपुग्दै विवाह गरेको देखिन्छ। यसमा बाल विवाह गर्ने पुरुषहरूको हिस्सा ४६.२१ प्रतिशत छ भने महिलाको ६७.५५ प्रतिशत भएको देखिन्छ। महानगर/उपमहानगरपालिकामा भने कुल विवाहित जनसङ्ख्याको ३७.१३ प्रतिशत मानिसले २० वर्ष नपुग्दै विवाह गरेको देखिन्छ। यसमा बाल विवाह गर्ने पुरुषहरूको हिस्सा

केवल २०.१६ प्रतिशत छ भने महिलाको हिस्सा ५२.४९ प्रतिशत भएको देखिन्छ।

१५. एलपी ग्यासबाट खाना पकाउने

नगर क्षेत्रहरूमा एलपी ग्यासबाट खाना पकाउने प्रचलन तुलनात्मक बढ्दै गएको देखिन्छ। महानगर/उपमहानगरपालिकाको करिब ८३ प्रतिशत परिवारले खाना पकाउनको लागि एलपी ग्यासको प्रयोग गर्दछ भने नगरपालिकाहरूमा त्यसको हिस्सा करिब ४५ प्रतिशत रहेको छ। गाउँपालिकाहरूमा भने एलपी ग्यासबाट खाना पकाउने परिवार करिब ३ प्रतिशतमात्र देखिन्छ। काठमाण्डौँ उपत्यकाका स्थानीय तहहरूमा एलपी ग्यासबाट खाना पकाउने परिवारको हिस्सा करिब ८४ प्रतिशत रहेको छ भने त्यसपछि भित्री मधेशका स्थानीय तहको हिस्सा करिब २६ प्रतिशत रहेको देखिन्छ। पहाडी क्षेत्रमा करिब १२ र हिमाली क्षेत्रमा करिब ६ प्रतिशत परिवारले एलपी ग्यासबाट खाना पकाउने गरेको देखिन्छ। प्रशासनिक सुगमताको हिसाबले हेर्दा सुगम क्षेत्रका करिब ७४ प्रतिशत परिवारले एलपी ग्यासबाट खाना पकाउने गरेको देखिन्छ भने मध्यम क्षेत्रका करिब ८ प्रतिशत परिवारले एलपी ग्यासबाट खाना पकाउने गरेको देखिन्छ। दुर्गम र अति दुर्गम क्षेत्रमा एलपी ग्यासबाट खाना पकाउने परिवारको हिस्सा क्रमशः करिब २ र १ प्रतिशत रहेको देखिन्छ।

१६. दाउराबाट खाना पकाउने

गाउँपालिकाहरूको करिब ९४ प्रतिशत परिवारले खाना पकाउनको लागि दाउराको प्रयोग गर्ने गरेको देखिन्छ भने नगरपालिकाहरूका पनि करिब ४६ मानिसहरूले खाना पकाउनको लागि दाउराको प्रयोग गर्ने गरेको देखिन्छ। महानगर/उपमहानगरपालिकाको भने करिब ११ प्रतिशत परिवारले मात्र खाना पकाउनको लागि दाउराको प्रयोग गर्ने गरेको देखिन्छ। हिमाली, पहाडी, भित्री मधेश र काठमाण्डौँ उपत्यकाका स्थानीय तहहरूमा खाना पकाउनको लागि दाउराको प्रयोग गर्ने परिवारको हिस्सा क्रमशः ९०.७०, ८३.१३ र ६५.९२ प्रतिशत रहेको देखिन्छ। यसबाट हिमाली, पहाडी र भित्री मधेशका स्थानीय तहहरूमा खाना पकाउने इन्धनको मुख्य स्रोत दाउरा नै रहेको देखिन्छ। काठमाण्डौँ उपत्यकाका स्थानीय तहमा भने दाउराबाट खाना पकाउने परिवारको प्रतिशत ११.४२ प्रतिशत रहेको देखिन्छ। प्रशासनिक सुगमताको हिसाबले हेर्दा अति दुर्गम, दुर्गम र मध्यम क्षेत्रका स्थानीय तहहरूमा खाना पकाउनको लागि दाउराको प्रयोग गर्ने परिवारको हिस्सा क्रमशः ९७.७७, ९५.५३ र ८८.२२ प्रतिशत रहेको देखिन्छ। यसबाट अति दुर्गम, दुर्गम र मध्यम क्षेत्रका स्थानीय तहहरूमा खाना पकाउने इन्धनको मुख्य स्रोत दाउरा नै रहेको देखिन्छ। सुगम क्षेत्रका स्थानीय तहमा भने दाउराबाट खाना पकाउने परिवारको हिस्सा २०.१० प्रतिशत रहेको देखिन्छ।

१७. बत्तीको लागि बिजुली प्रयोग गर्ने परिवारको

महानगर/उपमहानगरपालिका र नगरपालिकाहरूका क्रमशः करिब ९८ र ९० प्रतिशत परिवारले बत्तिको लागि बिजुलीको प्रयोग गरेको देखिन्छ भने गाउँपालिकाहरूको करिब ६२ प्रतिशत परिवारले बत्तीको लागि बिजुलीको प्रयोग गर्ने गरेको देखिन्छ। यसबाट गाउँपालिकाहरूको करिब ३८ प्रतिशत घरधुरीमा बिजुली पुऱ्याउन बाँकी रहेको देखिन्छ। बत्तीको लागि बिजुलीको प्रयोग गर्ने परिवारहरूको भौगोलिक आँकडा अनुसार काठमाण्डौँ उपत्यकाका करिब २ प्रतिशत, पहाडी क्षेत्रमा करिब १५ प्रतिशत, भित्री मधेशमा करिब २८ प्रतिशत र हिमाली क्षेत्रमा करिब २९ प्रतिशत घर परिवारमा बिजुली पुग्न बाँकी रहेको देखिन्छ। थप विवरण तालिका २०१ मा छ। बत्तीको लागि बिजुलीको प्रयोग गर्ने परिवारहरूको उपलब्ध आँकडा हेर्दा अझै पनि सुगम क्षेत्रका करिब ३ प्रतिशत, मध्यम क्षेत्रका करिब २८ प्रतिशत, दुर्गम क्षेत्रका करिब ४० प्रतिशत र अति दुर्गम क्षेत्रका ५४ प्रतिशत घर परिवारमा बिजुली पुग्न बाँकी रहेको देखिन्छ।

१८. सूचना तथा संचार सुविधा

गाउँपालिकाहरूको करिब ५२ प्रतिशत परिवारसँग मोबाइल फोन, करिब २ प्रतिशतसँग टेलिफोन, करिब २० र ५ प्रतिशतसँग क्रमशः टेलिभिजन र केवल टेलिभिजन, करिब ६१ प्रतिशतसँग रेडियो र १ प्रतिशतभन्दा कमसँग इन्टरनेट सुविधा रहेको देखिन्छ। त्यसैगरी, नगरपालिकाहरूका करिब ८० प्रतिशत परिवारसँग मोबाइल फोन, करिब १६ प्रतिशत टेलिफोन, करिब ६० र ४० प्रतिशतसँग क्रमशः टेलिभिजन र केवल टेलिभिजन, करिब ५७ प्रतिशतसँग रेडियो र करिब ८ प्रतिशतसँग इन्टरनेट सुविधा रहेको देखिन्छ। तर, महानगर/उपमहानगरपालिकाको करिब ९१ प्रतिशत परिवारसँग मोबाइल फोन, करिब ३१ प्रतिशत टेलिफोन, करिब ७३ र ६९ प्रतिशतसँग क्रमशः टेलिभिजन र केवल टेलिभिजन, करिब ५९ प्रतिशतसँग रेडियो र २२ प्रतिशत परिवारसँग इन्टरनेट सुविधा रहेको देखिन्छ।

१९. बैंक र वित्तीय संस्था

गाउँपालिकाहरूमा "क" वर्गको बैंकका १०४ वटा, "ख" वर्गको विकास बैंकका ३२ वटा, "ग" वर्गको वित्त कम्पनीका २ वटा र "घ" वर्गको लघु वित्त बैंकका १२३ वटा गरी कुल २६१ वटा कार्यालयहरू रहेको देखिन्छ। उक्त सङ्ख्या प्रदेशमा भएको बैंक तथा वित्तीय संस्थाको कुल कार्यालय सङ्ख्याको करिब १४ प्रतिशत हुन आउँछ। नगरपालिकाहरूमा "क" वर्गको बैंकका ३३७ वटा, "ख" वर्गको विकास बैंकका १२१ वटा, "ग" वर्गको वित्त कम्पनीका १५ वटा र "घ" वर्गको लघु वित्त बैंकका २२९ वटा गरी कुल ७०२ वटा कार्यालयहरू रहेको देखिन्छ। उक्त सङ्ख्या प्रदेशमा भएका बैंक तथा वित्तीय संस्थाको कुल कार्यालय सङ्ख्याको करिब ३८ प्रतिशत हुन आउँछ। तर,

महानगर/उपमहानगरपालिकाहरूमा "क" वर्गको बैंकका ६०४ वटा, "ख" वर्गको विकास बैंकका १६७ वटा, "ग" वर्गको वित्त कम्पनीका ५३ वटा र "घ" वर्गको लघु वित्त बैंकका ७६ वटा गरी कुल ९०५ वटा कार्यालयहरू रहेको देखिन्छ। उक्त सङ्ख्या प्रदेशमा भएका बैंक तथा वित्तीय संस्थाको कुल कार्यालय सङ्ख्याको करिब ४९ प्रतिशत हुन आउँछ।

हिमाली क्षेत्रमा सबै वर्गका गरी कुल २७१ वटा कार्यालयहरू रहेको देखिन्छ। उक्त सङ्ख्या प्रदेशमा भएको बैंक तथा वित्तीय संस्थाको कुल कार्यालय सङ्ख्याको करिब १५ प्रतिशत हुन आउँछ। पहाडी क्षेत्रमा सबै वर्गका गरी २१३ वटा कार्यालयहरू रहेको देखिन्छ। उक्त सङ्ख्या प्रदेशमा भएका बैंक तथा वित्तीय संस्थाको कुल कार्यालय सङ्ख्याको करिब ११ प्रतिशत हुन आउँछ। तर, काठमाण्डौं उपत्यका स्थानीय तहमा सबै वर्गका गरी कुल ९५४ वटा कार्यालयहरू रहेको देखिन्छ। उक्त सङ्ख्या प्रदेशमा भएका बैंक तथा वित्तीय संस्थाको कुल कार्यालय सङ्ख्याको करिब ५१ प्रतिशत हुन आउँछ। भित्री मधेशमा सबै वर्गका गरी कुल ४३० वटा कार्यालयहरू रहेको देखिन्छ। उक्त सङ्ख्या प्रदेशमा भएका बैंक तथा वित्तीय संस्थाको कुल कार्यालय सङ्ख्याको करिब २३ प्रतिशत हुन आउँछ। त्यसैगरी, अति दुर्गम क्षेत्रमा सबै वर्गका गरी कुल २ वटा कार्यालयहरू रहेको देखिन्छ। उक्त सङ्ख्या प्रदेशमा भएको बैंक तथा वित्तीय संस्थाको कुल कार्यालय सङ्ख्याको करिब ०.११ प्रतिशत हुन आउँछ। दुर्गम क्षेत्रमा सबै वर्गका गरी कुल ११५ वटा कार्यालयहरू रहेको देखिन्छ। उक्त सङ्ख्या प्रदेशमा भएका बैंक तथा वित्तीय संस्थाको कुल कार्यालय सङ्ख्याको करिब ६ प्रतिशत हुन आउँछ। मध्यम क्षेत्रमा सबै वर्गका गरी कुल ३८२ वटा कार्यालयहरू रहेको देखिन्छ। उक्त सङ्ख्या प्रदेशमा भएका बैंक तथा वित्तीय संस्थाको कुल कार्यालय सङ्ख्याको करिब २० प्रतिशत हुन आउँछ। तर सुगम क्षेत्रमा सबै वर्गका गरी कुल १३६९ वटा कार्यालयहरू रहेको देखिन्छ। उक्त सङ्ख्या प्रदेशमा भएका बैंक तथा वित्तीय संस्थाको कुल कार्यालय सङ्ख्याको करिब ७३ प्रतिशत हुन आउँछ।

बैंक तथा वित्तीय संस्थाका कार्यालयहरू सबैभन्दा बढी भएका ३० वटा स्थानीय तहमा सबै वर्गका गरी कुल १५०० वटा कार्यालयहरू रहेको देखिन्छ। उक्त सङ्ख्या प्रदेशमा भएको बैंक तथा वित्तीय संस्थाको कुल कार्यालय सङ्ख्याको करिब ८० प्रतिशत हुन आउँछ। ४ वटा स्थानीय तह खानीखोला, घ्याङलेख, रूबी भ्याली र खनियाबास गाउँपालिकाहरूमा कुनै पनि बैंक तथा वित्तीय संस्थाका कार्यालयहरू रहेका छैनन्।

२०. सहकारी संस्थाहरू

गाउँपालिकाहरूमा कुल २४४२ वटा सहकारी संस्थाहरू रहेको देखिन्छ। उक्त सङ्ख्या प्रदेशको कुल

सहकारी संस्थाको करिब २८ प्रतिशत हुन आउँछ। नगरपालिकाहरूमा ३६१२ वटा सहकारी संस्थाहरू रहेको देखिन्छ। उक्त सङ्ख्या प्रदेशमा भएका कुल सहकारी संस्थाको करिब ४१ प्रतिशत हुन आउँछ। तर, महानगर/उपमहानगरपालिकाहरूमा कुल २७९९ वटा सहकारी संस्थाहरू रहेको देखिन्छ। उक्त सङ्ख्या प्रदेशको कुल सहकारी संस्थाको करिब ३२ प्रतिशत हुन आउँछ।

हिमाली क्षेत्रमा कुल १९३८ वटा सहकारी संस्थाहरू रहेको देखिन्छ। उक्त सङ्ख्या प्रदेशको कुल सहकारी संस्थाको करिब २२ प्रतिशत हुन आउँछ। पहाडी क्षेत्रमा १६२३ वटा सहकारी संस्थाहरू रहेको देखिन्छ। उक्त सङ्ख्या प्रदेशमा भएका कुल सहकारी संस्थाको करिब १८ प्रतिशत हुन आउँछ। तर, काठमाण्डौं उपत्यकामा कुल ३७३६ वटा सहकारी संस्थाहरू रहेको देखिन्छ। उक्त सङ्ख्या प्रदेशको कुल सहकारी संस्थाको करिब ४२ प्रतिशत हुन आउँछ। त्यसैगरी, भित्री मधेशमा कुल १५५६ वटा सहकारी संस्थाहरू रहेको देखिन्छ। उक्त सङ्ख्या प्रदेशमा भएका कुल सहकारी संस्थाको करिब १८ प्रतिशत हुन आउँछ। अति दुर्गम क्षेत्रमा कुल ७१ वटा, दुर्गम क्षेत्रमा १३८७ वटा, मध्यम क्षेत्रमा कुल २४३५ वटा र सुगम क्षेत्रमा कुल ४९६० वटा सहकारी संस्थाहरू रहेको देखिन्छ। उक्त सङ्ख्या प्रदेशको कुल सहकारी संस्थाको करिब क्रमशः १, १६, २८ र ५६ प्रतिशत हुन आउँछ। सहकारी संस्थाहरूको सङ्ख्या सबैभन्दा बढी भएको ३० वटा स्थानीय तहमा कुल ५७५९ वटा सहकारी संस्थाहरू रहेको देखिन्छ। उक्त सङ्ख्या प्रदेशको कुल सहकारी संस्थाको करिब ६५ प्रतिशत हुन आउँछ।

२१. उद्यमशिलता/आर्थिक एकाइ

केन्द्रिय तथाङ्ग विभागले २०७४ मा गरेको आर्थिक गणनाको प्रारम्भिक प्रतिवेदन अनुसार यस प्रदेशका गाउँपालिकाहरूमा ४२ हजार ४ सय ७७ वटा आर्थिक एकाइहरू रहेका छन् जुन प्रदेशको कुल आर्थिक एकाइको करिब १५ प्रतिशत हुन आउँछ। नगरपालिकाहरूमा १ लाख १५ हजार २ सय ८८ वटा आर्थिक एकाइहरू रहेका छन् जुन प्रदेशको कुल आर्थिक एकाइको करिब ४१ प्रतिशत हुन आउँछ। त्यसैगरी, महानगर/उपमहानगरपालिकाहरूमा १ लाख २४ हजार २ सय ९१ वटा आर्थिक एकाइहरू रहेका छन् जुन प्रदेशको कुल आर्थिक एकाइको करिब ४४ हुन आउँछ। प्रदेशको कुल आर्थिक एकाइको हिमाली, पहाडी, काठमाण्डौं उपत्यकाका र भित्री मधेशमा क्रमशः करिब १२, ८, ६१ र १९ प्रतिशत आर्थिक एकाइहरू रहेका छन् भने अति दुर्गम, दुर्गम, मध्यम र सुगम क्षेत्रमा क्रमशः करिब १, ७, १५ र ७७ प्रतिशत हुन आउँछ। कुल आर्थिक एकाइहरू सबैभन्दा बढी भएको ३० स्थानीय तहमा मात्र कुल आर्थिक एकाइको करिब ७९ प्रतिशत आर्थिक एकाइहरू छन्।

२२. विपदका कारण मृत्यु

संघीय सरकारको गृह मन्त्रालयले राखेको सन् २००८ देखि २०१८ सम्मको (१० वर्षको) अभिलेख अनुसार बाढी, आगलागी, पहिरो, भारी वर्षा, दुर्घटना र चट्याङका कारण मानिसको मृत्यु, घाइते र व्यक्ति तथा सार्वजनिक भवन/संरचना आदिमा पुगेको क्षतिको विवरण यहाँ समेटिएको छ। प्रदेशमा विपदका कारण ज्यान गुमाउनेहरूको सङ्ख्या ८७५ देखिन्छ जसमध्ये आधाभन्दा बढी ज्यान गुमाउनेहरू गाउँपालिकाका वासिन्दाहरू रहेको देखिन्छ। गाउँपालिकाहरूमा ज्यान लिने प्रमुख तीन विपदहरूमा क्रमशः चट्याङ, पहिरो र दुर्घटना देखिन्छ। नगरपालिकाहरूमा ज्यान लिने प्रमुख तीन विपदहरूमा क्रमशः दुर्घटना, चट्याङ, आगलागी देखिन्छ। महानगर/उपमहानगपालिकाहरूमा ज्यान लिने प्रमुख तीन विपदहरूमा क्रमशः आगलागी, दुर्घटना र बाढी देखिन्छ। अन्य कारणमा चट्याङ र पहिरो देखिन्छ। विगत दश वर्षमा प्रति १० हजार जनामा गाउँपालिकाहरूमा ३.२ जनाले, नगरपालिकाहरूमा १.१ जनाले र महानगर/उपमहानगरपालिकाहरूमा ०.९ जनाले विपदका कारणले ज्यान गुमाएको देखिन्छ।

२३. विपदका कारण घाइते

प्रदेशमा विपदका कारण घाइते हुनेहरूको सङ्ख्या १४५२ देखिन्छ जसमध्ये आधाभन्दा बढी घाइतेहरू गाउँपालिकाका वासिन्दाहरू रहेको देखिन्छ। गाउँपालिकाहरूमा घाइते बनाउने प्रमुख तीन विपदहरूमा क्रमशः चट्याङ, पहिरो र दुर्घटना देखिन्छ। नगरपालिकाहरूमा घाइते बनाउने प्रमुख तीन विपदहरूमा क्रमशः आगलागी, चट्याङ र दुर्घटना देखिन्छ। महानगर/उपमहानगपालिकाहरूमा घाइते बनाउने प्रमुख तीन विपदहरूमा क्रमशः आगलागी, चट्याङ र पहिरो देखिन्छ। विगत दश वर्षमा प्रति १० हजार जनामा गाउँपालिकाहरूमा ५.३ जना, नगरपालिकाहरूमा १.५ जना र महानगर/उपमहानगरपालिकाहरूमा १.९ जना विपदका कारणले घाइते भएको देखिन्छ।

२४. विपदका कारण क्षतिग्रस्त भवन/संरचना

प्रदेशमा विपदका कारण क्षतिग्रस्त भवन/संरचनाको सङ्ख्या ३०३१ देखिन्छ जसमध्ये सबैभन्दा बढी क्षतिग्रस्त भवन/संरचना गाउँपालिकाहरूमा रहेको देखिन्छ। गाउँपालिकाहरूमा भवन/संरचनालाई क्षतिग्रस्त बनाउने प्रमुख तीन विपदहरूमा क्रमशः बाढी, आगलागी र पहिरो देखिन्छ। नगरपालिकाहरूमा भवन/संरचनालाई क्षतिग्रस्त बनाउने प्रमुख तीन विपदहरूमा क्रमशः आगलागी, पहिरो र बाढी देखिन्छ। महानगर/उपमहानगपालिकाहरूमा गाउँपालिकाहरूमा भवन/संरचनालाई क्षतिग्रस्त बनाउने प्रमुख विपदमा आगलागी पर्दछ भने अन्य कारणहरूमा बाढी, भारी वर्षा, चट्याङ र पहिरो देखिन्छ। विगत दश वर्षमा प्रति १० हजार भवन/संरचनामा गाउँपालिकाहरूमा ८.७ वटा, नगरपालिकाहरूमा ५.१ वटा र महानगर/उपमहानगरपालिकाहरूमा ३.५ वटा भवन/संरचनामा विपदका कारणले क्षति पुगेको देखिन्छ।

२५. मानव विकासको अवस्था

गाउँपालिकाहरूमा ललितपुरको बागमती गाउँपालिकाको मानव विकास सूचकाङ्क सबैभन्दा माथि देखिन्छ भने सबैभन्दा पुछारमा धादिङको रूबी भ्याली गाउँपालिका देखिन्छ। त्यसैगरी नगरपालिकाहरूमा कीर्तिपुर नगरपालिकाको मानव विकास सूचकाङ्क सबैभन्दा माथि देखिन्छ भने सबैभन्दा पुछारमा दुधौली नगरपालिका देखिन्छ। महानगर/उपमहानगरपालिकाहरूमा मानव विकास सूचकाङ्क सबैभन्दा माथि काठमाण्डौं महानगरपालिकामा र सबैभन्दा कम हेटौँडा उपमहानगरपालिकामा देखिन्छ। मानव विकासको सूचकाङ्क अनुसार माथिल्लो १५ स्थानी तहहरूमा ३ महानगरपालिका, १ उपमहानगरपालिका र ११ नगरपालिकाहरू पर्दछ भने तल्लो १५ स्थानीय तहहरूमा १ नगरपालिका र १४ गाउँपालिकाहरू पर्दछ। माथिल्लो १५ स्थानीय तहमध्ये सबैभन्दा माथि काठमाडौं महानगरपालिका र पुछारमा भक्तपुर नगरपालिका पर्दछ भने तल्लो १५ स्थानीय तहमध्ये सबैभन्दा माथि फिक्कल गाउँपालिका पर्दछ र पुछारमा रूबी भ्याली गाउँपालिका पर्दछ।

२६. स्थानीय जनप्रतिनिधिहरूको लैङ्गिक अवस्था

गाउँपालिकाहरूमा महिला जनप्रतिनिधिहरू करिब ४५ प्रतिशत र पुरुष जनप्रतिनिधिहरू करिब ५५ प्रतिशत रहेको देखिन्छ। नगरपालिकाहरूमा महिला जनप्रतिनिधिहरू करिब ४४ प्रतिशत र पुरुष जनप्रतिनिधिहरू करिब ५६ प्रतिशत रहेको देखिन्छ। त्यसैगरी, महानगर/उपमहानगरपालिकाहरूमा महिला जनप्रतिनिधिहरू करिब ४२ प्रतिशत र पुरुष जनप्रतिनिधिहरू करिब ५८ प्रतिशत रहेको देखिन्छ। महिला जनप्रतिनिधिहरू सबैभन्दा बढी भएको स्थानीय तह ईन्द्रसरोवर गाउँपालिका हो जहाँ करिब ५२ प्रतिशत महिला जनप्रतिनिधिहरू छन् भने सबैभन्दा कम महिला जनप्रतिनिधि भएको स्थानीय तह ललितपुर महानगरपालिका हो जहाँ केवल ३८ प्रतिशत महिला जनप्रतिनिधिहरू छन्।

२७. स्थानीय तहको पदाधिकारीहरूको लैङ्गिक अवस्था

७४ गाउँपालिकाहरूमध्ये ३ वटा गाउँपालिकाहरू ईच्छाकामना गापा, सिन्धुलीको सुनकोसी गापा र कालिका गापाकोको अध्यक्ष महिला रहेको देखिन्छ जुन अध्यक्षहरूको कुल सङ्ख्याको करिब ४ प्रतिशत मात्र हो। ७४ मा ६८ उपाध्यक्षहरू महिला रहेको देखिन्छ जुन उपाध्यक्षहरूको कुल सङ्ख्याको करिब ९२ प्रतिशत हो। ५४२ वडा अध्यक्षहरूमा केवल १ जना मात्र वडा अध्यक्ष (खाँडादेवी गाउँपालिकाको वडा नं. ३) महिला रहेको देखिन्छ। गाउँपालिकाहरूको कुल पदाधिकारीमा करिब १० प्रतिशत पदाधिकारी महिला रहेको देखिन्छ। ४१ मा केवल १ वटा नगरपालिका (राप्ती नगरपालिका)को प्रमुख महिला रहेको देखिन्छ। ४१ मा ३८ उपप्रमुखहरू महिला रहेको देखिन्छ जुन उपाध्यक्षहरूको कुल सङ्ख्याको करिब

९३ प्रतिशत हो। ४७० वडा अध्यक्षहरूमा ४ जना मात्र वडा अध्यक्षहरू (बेलकोटगढी ६, राप्ति ५ र ७ र तारकेश्वर ११) महिला रहेको देखिन्छ। नगरपालिकाहरूको कुल पदाधिकारीमा करिब ८ प्रतिशत पदाधिकारी महिला रहेको देखिन्छ। त्यसैगरी, ४ महानगर/उपमहानगरपालिकाहरूमध्ये केवल १ वटा (भरतपुर महानगरपालिका)को प्रमुख महिला रहेको देखिन्छ। ४ मा ४ वटै उपप्रमुखहरू महिला रहेको देखिन्छ। १०९ वडा अध्यक्षहरूमा १ जना मात्र वडा अध्यक्ष (काठमाण्डौं महानगरपालिकाको वडा नं. १४) महिला रहेको देखिन्छ। महानगर/उपमहानगरपालिकाहरूको कुल पदाधिकारीमा करिब ५ प्रतिशत पदाधिकारी महिला रहेको देखिन्छ। पदाधिकारीहरूमा महिला जनप्रतिनिधिको हिस्सा गाउँपालिकामाभन्दा नगरपालिकामा कमजोर र नगरपालिकामाभन्दा महानगर/उपमहानगरपालिका झन कमजोर रहेको देखिन्छ।

२८. स्थानीय तहको कार्यालय भवनको अवस्था

७४ मध्ये २६ वटा गाउँपालिकाहरूको कार्यपालिकाको कार्यालय आफ्नै/सरकारी भवनमा, ३६ वटा भाडाको भवनमा र १२ वटा आफ्नै/सरकारी र भाडाको गरी दुबै खाले भवनमा सञ्चालन भैरहेको छ भने ५४२ वडामध्ये २७० वटा वडाहरूको कार्यालय आफ्नै/सरकारी भवनमा र २७२ वटा वडा कार्यालयहरू भाडाको भवनमा सञ्चालन भैरहेको देखिन्छ। ४१ मध्ये १८ वटा नगरपालिकाहरूको कार्यपालिकाको कार्यालय आफ्नै/सरकारी भवनमा, १५ वटा भाडाको भवनमा र ८ वटा आफ्नै/सरकारी र भाडाको गरी दुबै खाले भवनमा सञ्चालन भैरहेको छ भने ४७० वडामध्ये २८० वटा वडाहरूको कार्यालय आफ्नै/सरकारी भवनमा र १९० वटा वडा कार्यालयहरू भाडाको भवनमा सञ्चालन भैरहेको देखिन्छ। ४ मध्ये ३ वटा महानगर/उपमहानगरपालिकाको कार्यपालिकाको कार्यालय आफ्नै/सरकारी भवनमा र काठमाण्डौं महानगरपालिकाको चाहिँ आफ्नै/सरकारी र भाडाको गरी दुबै खाले भवनमा सञ्चालन भैरहेको छ। त्यसैगरी, १०९ वडामध्ये ८० वटा वडाहरूको कार्यालय आफ्नै/सरकारी भवनमा र २९ वटा वडा कार्यालयहरू भाडाको भवनमा सञ्चालन भैरहेको देखिन्छ।

२९. स्थानीय तहमा टेलिफोन सुविधाको अवस्था

७४ मध्ये ३५ वटा गाउँपालिकाहरूको कार्यपालिकाको कार्यालयमा ल्याण्डलाइन वा सीडीएमए फोन सुविधा भएको देखिन्छ भने बाँकी ३९ वटामा उक्त सुविधा भएको देखिदैन। त्यसैगरी, ५४२ वडाहरूमध्ये ६४ वटा वडा कार्यालयहरूमा ल्याण्डलाइन वा सीडीएमए फोन सुविधा भएको देखिन्छ भने बाँकी ४७८ वटामा उक्त सुविधा भएको देखिदैन। ४१ मध्ये ४० वटा गाउँपालिकाहरूको कार्यपालिकाको कार्यालयमा ल्याण्डलाइन वा सीडीएमए फोन सुविधा भएको देखिन्छ भने १ वटा नगरपालिका (बेलकोटगढी) मा उक्त सुविधा भएको देखिदैन। त्यसैगरी, ४७० वडाहरूमध्ये २९१ वटा वडा कार्यालयहरूमा ल्याण्डलाइन वा सीडीएमए फोन सुविधा भएको देखिन्छ भने बाँकी १७९ वटामा उक्त सुविधा भएको देखिदैन। ४ मा ४ वटै महानगर/नगरपालिकाहरूको कार्यपालिकाको कार्यालयमा ल्याण्डलाइन वा सीडीएमए फोन सुविधा

भएको देखिन्छ तर १०९ वडाहरूमध्ये १०६ वटा वडा कार्यालयहरूमा ल्याण्डलाइन वा सीडीएमए फोन सुविधा भएको देखिन्छ भने बाँकी ३ वटामा उक्त सुविधा भएको देखिदैन।

३०. स्थानीय तहमा इमेल र इन्टरनेट सुविधाको अवस्था

७४ मध्ये ६९ वटा गाउँपालिकाहरूको कार्यपालिकाको कार्यालयमा इमेल र इन्टरनेट सुविधा भएको देखिन्छ भने बाँकी ५ वटामा उक्त सुविधा भएको देखिदैन। त्यसैगरी, ५४२ वडाहरूमध्ये २६२ वटा वडा कार्यालयहरूमा इमेल र इन्टरनेट सुविधा भएको देखिन्छ भने बाँकी २८० वटामा उक्त सुविधा भएको देखिदैन। ४१ मा ४१ वटा नगरपालिकाहरूको कार्यपालिकाको कार्यालयमा इमेल र इन्टरनेट सुविधा भएको देखिन्छ भने तर ४७० वडाहरूमध्ये ४१७ वटा वडा कार्यालयहरूमा इमेल र इन्टरनेट सुविधा भएको देखिन्छ भने बाँकी ५३ वटामा उक्त सुविधा भएको देखिदैन। तर सबै महानगर/उपमहानगरपालिकाहरूको कार्यपालिकाको कार्यालय र सबै वडा कार्यालयहरूमा इमेल र इन्टरनेट सुविधा भएको देखिन्छ।

९.२ सुझावहरू

१. जनसङ्ख्याको असन्तुलित वितरणलाई सन्तुलन ल्याउन प्रदेश सरकार र स्थानीय तहहरूले जनसङ्ख्या व्यवस्थापन सम्बन्धी आफ्नो नीति तर्जुमा गरी लागू गर्नु पर्ने देखिन्छ।
२. १५-३९ वर्ष उमेर समूहको शहर र सुगम क्षेत्र केन्द्रित युवा शक्तिलाई ग्रामीण र दुर्गम क्षेत्रतर्फ आकर्षित गर्न रोजगारी, आधारभूत सेवा, खेलकुद लगायतका युवा लक्षित कार्यक्रमहरू सञ्चालन गर्नु पर्ने देखिन्छ।
३. पाँच वर्ष मुनिको लैङ्गिक अनुपात, खास गरी नगरपालिका र महानगर/उपमहानगरपालिका क्षेत्रमा, असन्तुलित देखिनुका कारणहरू पत्ता लगाई सोलाई सन्तुलनमा ल्याउने कार्यक्रमहरू सञ्चालन गर्नु पर्ने देखिन्छ।
४. धेरै स्थानीय तहमा तामाङ जातिको बाहुल्यता भएता पनि तुलनात्मक रूपमा पछि परेको जाति मानिन्छ। तसर्थ, तामाङ जातिको भौगोलिक र साँस्कृतिक विविधतालाई उक्त जातिको विकासको लागि उपयोग गर्ने नीति लिनु आवश्यक देखिन्छ।
५. तामाङ र नेवारी मातृभाषीहरूको बाहुल्यता भएका स्थानीय तहहरूमा मातृभाषामा आधारभूत शिक्षा प्रदान गर्ने कार्यक्रम सञ्चालन गरी उनीहरूलाई शिक्षाको मूल प्रवाहमा ल्याउन उपयुक्त देखिन्छ।
६. कुल साक्षर मध्ये करिब ४८ देखि ८२ प्रतिशतसम्मले प्राप्त गरेको शैक्षिक उपलब्धि एसएलसीभन्दा

मुनि रहेको हुनाले सो वर्गलाई लक्षित गरी प्राविधिक र व्यवसायिक तालिम मार्फत् कृषि, पर्यटन लगायतका क्षेत्रमा आकर्षित गरी आय आर्जन क्षमता बढाउनका लागि कार्यक्रमहरू सञ्चालन गर्न आवश्यक देखिन्छ।

७. सामुदायिक विद्यालयहरूको उपस्थिति शहरी क्षेत्रमा सङ्ख्यात्मक रूपमा कमजोर देखिएकोले त्यसमा सुधार ल्याउने कार्यक्रमहरू सञ्चालन गर्नु पर्ने देखिन्छ।
८. शिक्षकहरू खास गरी शहरी र सुगम क्षेत्रमा केन्द्रित भएका कारण धेरै स्थानीय तहका विद्यालयहरूमा विद्यार्थी शिक्षक अनुपात असमान देखिएकोले त्यसलाई समान बनाउन आवश्यक पहल गर्नु पर्ने देखिन्छ।
९. लोपान्मुख, अति सिमान्तकृत, सिमान्तकृत र दलित समुदाय लक्षित कार्यक्रमहरू सञ्चालन गरी उनीहरूलाई सामाजिक आर्थिक सशक्तिरण गर्न आवश्यक देखिन्छ।
१०. बाल विवाह भएको जनसङ्ख्यालाई मध्यनजर गर्दा अहिले पनि समाजमा बाल विवाह प्रचलनमा रहेको कुरालाई नकार्न सकिदैन। तसर्थ, बाल विवाह बढी हुने समुदाय पहिचान गरी उनीहरूको लागि जनचेतना, शिक्षा, स्वास्थ्य र रोजगारीका कार्यक्रमहरू सञ्चालन गर्न आवश्यक देखिन्छ।
११. प्रमुख शहरहरूमा बाहेक धेरै स्थानमा अहिले पनि दाउराबाट खाना पकाउने काम धेरै मात्रामा भएको हुनाले दाउराको खपतलाई कम गर्ने, वन विनासलाई कम गर्ने, धुँवाबाट हुने रोगलाई कम गर्ने लगायतका कार्य गर्न आवश्यक कार्यक्रमहरू सञ्चालन गर्न आवश्यक देखिन्छ।
१२. विजुली नपुगेका स्थान र परिवारमा कम्तिमा पनि बत्तिको लागि विजुली पुऱ्याउन अभियानकै रूपमा कार्यक्रम सञ्चालन गर्न आवश्यक देखिन्छ।
१३. बैंक तथा वित्तीय संस्था नपुगेका स्थानीय तहमा उनीहरूको सेवा पुऱ्याउन र कम पुगेका ठाउँमा बढाउन आवश्यक पहल गर्नु पर्ने देखिन्छ।
१४. उत्पादन र वितरण लक्षित सहकारी संस्थाहरूको प्रवर्धन र विकासमा जोड दिनु पर्ने देखिन्छ।
१५. स्थानीयस्तरमै रोजगारीका अवसर सिर्जना गर्न खास गरी गाउँपालिका र पिछडिएका क्षेत्रका नगरपालिकाहरूमा उद्यमशिलताको विकास सम्बन्धी कार्यक्रमहरू सञ्चालन गर्न आवश्यक देखिन्छ।

१६. विपदका कारण हुने मृत्यु, चोटपटक र भौतिक क्षतिलाई कम गर्न विपद व्यवस्थापन सम्बन्धी कार्यहरू एकीकृत रूपमा सञ्चालन गर्नु पर्ने देखिन्छ।
१७. मानव विकास सूचकाङ्कमा पछि परेका स्थानीय तहको विकासको लागि विशेष कार्यक्रमहरू सञ्चालन गर्नु पर्ने देखिन्छ।
१८. स्थानीय तहका महिला जनप्रतिनिधिहरूको क्षमता विकासका कार्यक्रमहरू सञ्चालन गर्न आवश्यक देखिन्छ।
१९. स्थानीय तहको कार्यसम्पादन क्षमतालाई बढाउने कार्यालय भवन, टेलिफोन र इन्टरनेट सुविधाको व्यवस्थाको लागि विशेष ध्यान दिनु पर्ने देखिन्छ।

अनुसूचीहरू

अनुसूची १ प्रकार अनुसार स्थानीय तहको सूची
गाउँपालिकाहरूको विवरण

क्र. सं.	जिल्ला	गाउँपालिकाको नाम
१	दोलखा	गौरीशङ्कर गापा
२	दोलखा	विगु गापा
३	दोलखा	कालिन्चोक गापा
४	दोलखा	वैतेश्वर गापा
५	दोलखा	तामाकोसी गापा
६	दोलखा	मेलुङ्ग गापा
७	दोलखा	शैलुङ्ग गापा
८	सिन्धुपाल्चोक	भोटेकोसी गापा
९	सिन्धुपाल्चोक	जुगल गापा
१०	सिन्धुपाल्चोक	पाँचपोखरी थाङपाल गापा
११	सिन्धुपाल्चोक	हेलम्बु गापा
१२	सिन्धुपाल्चोक	ईन्द्रावती गापा
१३	सिन्धुपाल्चोक	बलेफी गापा
१४	सिन्धुपाल्चोक	त्रिपुरासुन्दरी गापा (सिन्धुपाल्चोक)
१५	सिन्धुपाल्चोक	लिसङ्खु पाखर गापा
१६	सिन्धुपाल्चोक	सुनकोसी गापा (सिन्धुपाल्चोक)
१७	रसुवा	गोसाईकुण्ड गापा
१८	रसुवा	आमाछोदिङ्मो गापा
१९	रसुवा	उत्तरगया गापा
२०	रसुवा	कालिका गापा
२१	रसुवा	नौकुण्ड गापा
२२	धादिङ	रुवी भ्याली गापा
२३	धादिङ	खनियाबास गापा
२४	धादिङ	गङ्गाजमुना गापा
२५	धादिङ	त्रिपुरासुन्दरी गापा (धादिङ)
२६	धादिङ	नेत्रावती डबजोड गापा
२७	धादिङ	ज्वालामूखी गापा
२८	धादिङ	सिद्धलेक गापा

क्र. सं.	जिल्ला	गाउँपालिकाको नाम
३८	नुवाकोट	तारकेश्वर गापा
३९	नुवाकोट	लिखु गापा
४०	नुवाकोट	पञ्चकन्या गापा
४१	नुवाकोट	शिवपुरी गापा
४२	नुवाकोट	ककनी गापा
४३	ललितपुर	कोन्ज्योसोम गापा
४४	ललितपुर	महाङ्कल गापा
४५	ललितपुर	बागमती गापा (ललितपुर)
४६	काभ्रेपलान्चोक	चौरीदेउराली गापा
४७	काभ्रेपलान्चोक	भुम्लु गापा
४८	काभ्रेपलान्चोक	तेमाल गापा
४९	काभ्रेपलान्चोक	बेथानचोक गापा
५०	काभ्रेपलान्चोक	रोशी गापा
५१	काभ्रेपलान्चोक	महाभारत गापा
५२	काभ्रेपलान्चोक	खानीखोला गापा
५३	रामेछाप	उमाकुण्ड गापा
५४	रामेछाप	गोकुलगङ्गा गापा
५५	रामेछाप	लिखु तामाकोसी गापा
५६	रामेछाप	खाँडादेवी गापा
५७	रामेछाप	दोरम्बा गापा
५८	रामेछाप	सुनापती गापा
५९	सिन्धुली	फिक्कल गापा
६०	सिन्धुली	तीनपाटन गापा
६१	सिन्धुली	गोलन्जर गापा
६२	सिन्धुली	सुनकोसी गापा (सिन्धुली)
६३	सिन्धुली	घ्याङलेख गापा
६४	सिन्धुली	मरिण गापा
६५	सिन्धुली	हरिहरपुरगढी गापा

क्र. सं.	जिल्ला	गाउँपालिकाको नाम
२९	धादिङ	बेनीघाट रोराङ्ग गापा
३०	धादिङ	गजुरी गापा
३१	धादिङ	गल्छी गापा
३२	धादिङ	थाक्रे गापा
३३	नुवाकोट	दुप्चेध्वर गापा
३४	नुवाकोट	तादी गापा
३५	नुवाकोट	सूर्यगढी गापा
३६	नुवाकोट	किस्पाङ गापा
३७	नुवाकोट	म्यागङ गापा

क्र. सं.	जिल्ला	गाउँपालिकाको नाम
६६	मकवानपुर	ईन्द्रसरोबर गापा
६७	मकवानपुर	कैलाश गापा
६८	मकवानपुर	राक्सिराङ्ग गापा
६९	मकवानपुर	मनहरी गापा
७०	मकवानपुर	भीमफेदी गापा
७१	मकवानपुर	मकवानपुरगढी गापा
७२	मकवानपुर	बकैया गापा
७३	मकवानपुर	बागमती गापा (मकवानपुर)
७४	चितवन	ईच्छाकामना गापा

नगरपालिकाहरूको विवरण

क्र. सं.	जिल्ला	नगरपालिकाको नाम
१	काठमाण्डौ	चन्द्रागिरी नपा
२	काठमाण्डौ	दक्षिणकाली नपा
३	काठमाण्डौ	नागार्जुन नपा
४	काठमाण्डौ	तारकेश्वर नपा
५	काठमाण्डौ	टोखा नपा
६	काठमाण्डौ	बुढानिलकण्ठ नपा
७	काठमाण्डौ	गोकर्णेश्वर नपा
८	काठमाण्डौ	कार्तिकेश्वरी मनोहरा नपा
९	काठमाण्डौ	शङ्करपुर नपा
१०	काठमाण्डौ	कीर्तिपुर नपा
११	काभ्रेपलान्चोक	पाँचखाल नपा
१२	काभ्रेपलान्चोक	मण्डनदेउपुर नपा
१३	काभ्रेपलान्चोक	धुलिखेल नपा
१४	काभ्रेपलान्चोक	नमोबुद्ध नपा
१५	काभ्रेपलान्चोक	पनौती नपा
१६	काभ्रेपलान्चोक	बनेपा नपा
१७	चितवन	माडी नपा

क्र. सं.	जिल्ला	नगरपालिकाको नाम
२२	दोलखा	भीमेश्वर नपा
२३	दोलखा	जिरी नपा
२४	धादिङ	धुनीवेशी नपा
२५	धादिङ	निलकण्ठ नपा
२६	नुवाकोट	बेलकोटगढी नपा
२७	नुवाकोट	विदुर नपा
२८	भक्तपुर	चाँगुनारायण नपा
२९	भक्तपुर	मध्यपुर थिमी नपा
३०	भक्तपुर	सूर्यविनायक नपा
३१	भक्तपुर	भक्तपुर नपा
३२	मकवानपुर	थाहा नपा
३३	रामेछाप	रामेछाप नपा
३४	रामेछाप	मन्थली नपा
३५	ललितपुर	महालक्ष्मी नपा
३६	ललितपुर	गोदावरी नपा
३७	सिन्धुपाल्चोक	मेलम्ची नपा
३८	सिन्धुपाल्चोक	बाह्रविसे नपा

क्र. सं.	जिल्ला	नगरपालिकाको नाम
१८	चितवन	राप्ती नपा
१९	चितवन	कालिका नपा
२०	चितवन	रत्ननगर नपा
२१	चितवन	खैरहनी नपा

क्र. सं.	जिल्ला	नगरपालिकाको नाम
३९	सिन्धुपाल्चोक	चौतारा साँगाचोकगढी नपा
४०	सिन्धुली	दुधौली नपा
४१	सिन्धुली	कमलामाई नपा

महानगर/उपमहानगरपालिकाहरूको विवरण

क्र. सं.	जिल्ला	महानगर/उपमहानगरपालिकाको नाम
१	काठमाण्डौं	काठमाण्डौं महानगरपालिका
२	ललितपुर	ललितपुर महानगरपालिका

क्र. सं.	जिल्ला	महानगर/उपमहानगरपालिकाको नाम
३	चितवन	भरतपुर महानगरपालिका
४	मकवानपुर	हेटौंडा उपमहानगरपालिका

स्रोत: प्रदेश नीति तथा योजना आयोग, प्रदेश नं. ३

अनुसूची २ भौगोलिक क्षेत्र अनुसार स्थानीय तहको सूची
हिमाली क्षेत्रका स्थानीय तहहरू

क्र. सं.	जिल्ला	स्थानीय तहको नाम
१	दोलखा	गौरीशङ्कर गापा
२	दोलखा	विगु गापा
३	दोलखा	कालिन्चोक गापा
४	दोलखा	वैतेश्वर गापा
५	दोलखा	जिरी नपा
६	दोलखा	तामाकोसी गापा
७	दोलखा	मेलुङ्ग गापा
८	दोलखा	शैलुङ्ग गापा
९	दोलखा	भीमेश्वर नपा
१०	सिन्धुपाल्चोक	भोटेकोसी गापा
११	सिन्धुपाल्चोक	जुगल गापा
१२	सिन्धुपाल्चोक	पाँचपोखरी थाङपाल गापा
१३	सिन्धुपाल्चोक	हेलम्बु गापा
१४	सिन्धुपाल्चोक	मेलम्ची नपा
१५	सिन्धुपाल्चोक	ईन्द्रावती गापा
१६	सिन्धुपाल्चोक	चौतारा साँगाचोकगढी नपा
१७	सिन्धुपाल्चोक	बलेफी गापा
१८	सिन्धुपाल्चोक	बाह्रविसे नपा
१९	सिन्धुपाल्चोक	त्रिपुरासुन्दरी गापा (सिन्धुपाल्चोक)
२०	सिन्धुपाल्चोक	लिसङ्खु पाखर गापा
२१	सिन्धुपाल्चोक	सुनकोसी गापा (सिन्धुपाल्चोक)
२२	रसुवा	गोसाईकुण्ड गापा
२३	रसुवा	आमाछोदिङ्मो गापा
२४	रसुवा	उत्तरगया गापा

क्र. सं.	जिल्ला	स्थानीय तहको नाम
२५	रसुवा	कालिका गापा
२६	रसुवा	नौकुण्ड गापा
२७	धादिङ	रुवी भ्याली गापा
२८	धादिङ	खनियाबास गापा
२९	धादिङ	गङ्गाजमुना गापा
३०	धादिङ	त्रिपुरासुन्दरी गापा (धादिङ)
३१	धादिङ	नेत्रावती डबजोड गापा
३२	धादिङ	निलकण्ठ नपा
३३	धादिङ	ज्वालामूखी गापा
३४	धादिङ	सिद्धलेक गापा
३५	धादिङ	वेनीघाट रोराङ्ग गापा
३६	धादिङ	गजुरी गापा
३७	धादिङ	गल्छी गापा
३८	धादिङ	थाक्रे गापा
३९	धादिङ	धुनीवेशी नपा
४०	रामेछाप	उमाकुण्ड गापा
४१	रामेछाप	गोकुलगङ्गा गापा
४२	रामेछाप	लिखु तामाकोसी गापा
४३	रामेछाप	रामेछाप नपा
४४	रामेछाप	मन्थली नपा
४५	रामेछाप	खाँडादेवी गापा
४६	रामेछाप	दोरम्बा गापा
४७	रामेछाप	सुनापती गापा

पहाडी क्षेत्रका स्थानीय तहहरू

क्र. सं.	जिल्ला	स्थानीय तहको नाम
१	नुवाकोट	दुप्चेधर गापा
२	नुवाकोट	तादी गापा
३	नुवाकोट	सूर्यगढी गापा
४	नुवाकोट	विदुर नपा
५	नुवाकोट	किस्पाड गापा
६	नुवाकोट	म्यागड गापा
७	नुवाकोट	तारकेश्वर गापा
८	नुवाकोट	बेलकोटगढी नपा
९	नुवाकोट	लिखु गापा
१०	नुवाकोट	पञ्चकन्या गापा
११	नुवाकोट	शिवपुरी गापा
१२	नुवाकोट	ककनी गापा
१३	काभ्रेपलान्चोक	चौरीदेउराली गापा

क्र. सं.	जिल्ला	स्थानीय तहको नाम
१४	काभ्रेपलान्चोक	भुम्लु गापा
१५	काभ्रेपलान्चोक	मण्डनदेउपुर नपा
१६	काभ्रेपलान्चोक	बनेपा नपा
१७	काभ्रेपलान्चोक	धुलिखेल नपा
१८	काभ्रेपलान्चोक	पाँचखाल नपा
१९	काभ्रेपलान्चोक	तेमाल गापा
२०	काभ्रेपलान्चोक	नमोबुद्ध नपा
२१	काभ्रेपलान्चोक	पनौती नपा
२२	काभ्रेपलान्चोक	बेथानचोक गापा
२३	काभ्रेपलान्चोक	रोशी गापा
२४	काभ्रेपलान्चोक	महाभारत गापा
२५	काभ्रेपलान्चोक	खानीखोला गापा

काठमाण्डौ उपत्यकाका स्थानीय तहहरू

क्र. सं.	जिल्ला	स्थानीय तहको नाम
१	काठमाण्डौ	शङ्करपुर नपा
२	काठमाण्डौ	कागेश्वरी मनोहरा नपा
३	काठमाण्डौ	गोकर्णेश्वर नपा
४	काठमाण्डौ	बुढानिलकण्ठ नपा
५	काठमाण्डौ	टोखा नपा
६	काठमाण्डौ	तारकेश्वर नपा
७	काठमाण्डौ	नागार्जुन नपा
८	काठमाण्डौ	काठमाण्डौ मनपा
९	काठमाण्डौ	कीर्तिपुर नपा
१०	काठमाण्डौ	चन्द्रागिरी नपा
११	काठमाण्डौ	दक्षिणकाली नपा

क्र. सं.	जिल्ला	स्थानीय तहको नाम
१२	भक्तपुर	चाँगुनारायण नपा
१३	भक्तपुर	भक्तपुर नपा
१४	भक्तपुर	मध्यपुर थिमी नपा
१५	भक्तपुर	सूर्यविनायक नपा
१६	ललितपुर	महालक्ष्मी नपा
१७	ललितपुर	ललितपुर मनपा
१८	ललितपुर	गोदावरी नपा
१९	ललितपुर	कोन्ज्योसोम गापा
२०	ललितपुर	महाङ्काल गापा
२१	ललितपुर	बागमती गापा (ललितपुर)

भित्री मधेशका स्थानीय तहहरू

क्र. सं.	जिल्ला	स्थानीय तहको नाम
१	सिन्धुली	दुधौली नपा
२	सिन्धुली	फिक्कल गापा
३	सिन्धुली	तीनपाटन गापा
४	सिन्धुली	गोलन्जर गापा
५	सिन्धुली	कमलामाई नपा
६	सिन्धुली	सुनकोसी गापा (सिन्धुली)
७	सिन्धुली	घ्याङलेख गापा
८	सिन्धुली	मरिण गापा
९	सिन्धुली	हरिहरपुरगढी गापा
१०	मकवानपुर	ईन्द्रसरोवर गापा
११	मकवानपुर	थाहा नपा
१२	मकवानपुर	कैलाश गापा
१३	मकवानपुर	राक्सिराङ्ग गापा

क्र. सं.	जिल्ला	स्थानीय तहको नाम
१४	मकवानपुर	मनहरी गापा
१५	मकवानपुर	हेटौडा उमनपा
१६	मकवानपुर	भीमफेदी गापा
१७	मकवानपुर	मकवानपुरगढी गापा
१८	मकवानपुर	बकैया गापा
१९	मकवानपुर	बागमती गापा (मकवानपुर)
२०	चितवन	राप्ती नपा
२१	चितवन	कालिका नपा
२२	चितवन	ईच्छाकामना गापा
२३	चितवन	भरतपुर मनपा
२४	चितवन	रत्ननगर नपा
२५	चितवन	खैरहनी नपा
२६	चितवन	माडी नपा

स्रोत: प्रदेश नीति तथा योजना आयोग, प्रदेश नं. ३

अनुसूची ३ प्रशासनिक पहुँच स्थानीय तहको सूची
अति दुर्गम क्षेत्रका स्थानीय तहहरू

क्र. सं.	जिल्ला	स्थानीय तहको नाम
१	दोलखा	विगु गापा
२	धादिङ	रुवी भ्याली गापा

क्र. सं.	जिल्ला	स्थानीय तहको नाम
३	धादिङ	खनियावास गापा
४	धादिङ	गङ्गाजमुना गापा

दुर्गम क्षेत्रका स्थानीय तहहरू

क्र. सं.	जिल्ला	स्थानीय तहको नाम
१	दोलखा	गौरीशङ्कर गापा
२	दोलखा	कालिन्चोक गापा
३	दोलखा	वैतेध्वर गापा
४	दोलखा	जिरी नपा
५	दोलखा	तामाकोसी गापा
६	दोलखा	मेलुङ्ग गापा
७	दोलखा	शैलुङ्ग गापा
८	सिन्धुपाल्चोक	जुगल गापा
९	सिन्धुपाल्चोक	पाँचपोखरी थाडपाल गापा
१०	सिन्धुपाल्चोक	हेलम्बु गापा
११	सिन्धुपाल्चोक	त्रिपुरासुन्दरी गापा (सिन्धुपाल्चोक)
१२	सिन्धुपाल्चोक	लिसङ्खु पाखर गापा
१३	सिन्धुपाल्चोक	सुनकोसी गापा (सिन्धुपाल्चोक)
१४	रसुवा	गोसाईकुण्ड गापा
१५	रसुवा	आमाछोदिङ्मो गापा
१६	रसुवा	उत्तरगया गापा
१७	रसुवा	कालिका गापा
१८	रसुवा	नौकुण्ड गापा
१९	धादिङ	त्रिपुरासुन्दरी गापा (धादिङ)
२०	धादिङ	नेत्रावती डबजोड गापा

क्र. सं.	जिल्ला	स्थानीय तहको नाम
२१	धादिङ	ज्वालामुखी गापा
२२	काभ्रेपलान्चोक	चौरीदेउराली गापा
२३	काभ्रेपलान्चोक	भुम्लु गापा
२४	काभ्रेपलान्चोक	तेमाल गापा
२५	काभ्रेपलान्चोक	बेथानचोक गापा
२६	काभ्रेपलान्चोक	महाभारत गापा
२७	काभ्रेपलान्चोक	खानीखोला गापा
२८	रामेछाप	उमाकुण्ड गापा
२९	रामेछाप	गोकुलगङ्गा गापा
३०	रामेछाप	लिखु तामाकोसी गापा
३१	रामेछाप	खाँडादेवी गापा
३२	रामेछाप	दोरम्बा गापा
३३	रामेछाप	सुनापती गापा
३४	सिन्धुली	दुधौली नपा
३५	सिन्धुली	फिक्कल गापा
३६	सिन्धुली	गोलन्जर गापा
३७	सिन्धुली	मरिण गापा
३८	सिन्धुली	हरिहरपुरगढी गापा
३९	मकवानपुर	राक्सिराङ्ग गापा

मध्यम क्षेत्रका स्थानीय तहहरू

क्र. सं.	जिल्ला	स्थानीय तहको नाम
१	दोलखा	भीमेश्वर नपा
२	सिन्धुपाल्चोक	भोटेकोसी गापा
३	सिन्धुपाल्चोक	मेलम्ची नपा
४	सिन्धुपाल्चोक	ईन्द्रावती गापा
५	सिन्धुपाल्चोक	चौतारा साँगाचोकगढी नपा
६	सिन्धुपाल्चोक	बलेफी गापा
७	सिन्धुपाल्चोक	बाह्रविसे नपा
८	धादिङ	निलकण्ठ नपा
९	धादिङ	सिद्धलेक गापा
१०	धादिङ	बेनीघाट राराङ्ग गापा
११	धादिङ	गजुरी गापा
१२	धादिङ	गल्छी गापा
१३	धादिङ	थाक्रे गापा
१४	धादिङ	धुनीबेशी नपा
१५	नुवाकोट	दुप्चेश्वर गापा
१६	नुवाकोट	तादी गापा
१७	नुवाकोट	सूर्यगढी गापा
१८	नुवाकोट	विदुर नपा
१९	नुवाकोट	किस्पाङ गापा
२०	नुवाकोट	म्यागङ गापा
२१	नुवाकोट	तारकेश्वर गापा
२२	नुवाकोट	बेलकोटगढी नपा
२३	नुवाकोट	लिखु गापा
२४	नुवाकोट	पञ्चकन्या गापा

क्र. सं.	जिल्ला	स्थानीय तहको नाम
२५	नुवाकोट	शिवपुरी गापा
२६	नुवाकोट	ककनी गापा
२७	ललितपुर	कोन्ज्योसोम गापा
२८	ललितपुर	महाङ्काल गापा
२९	ललितपुर	बागमती गापा (ललितपुर)
३०	काभ्रेपलान्चोक	मण्डनदेउपुर नपा
३१	काभ्रेपलान्चोक	पाँचखाल नपा
३२	काभ्रेपलान्चोक	नमोबुद्ध नपा
३३	काभ्रेपलान्चोक	रोशी गापा
३४	रामेछाप	रामेछाप नपा
३५	रामेछाप	मन्थली नपा
३६	सिन्धुली	तीनपाटन गापा
३७	सिन्धुली	सुनकोसी गापा (सिन्धुली)
३८	सिन्धुली	घ्याङलेख गापा
३९	मकवानपुर	ईन्द्रसरोवर गापा
४०	मकवानपुर	थाहा नपा
४१	मकवानपुर	कैलाश गापा
४२	मकवानपुर	मनहरी गापा
४३	मकवानपुर	भीमफेदी गापा
४४	मकवानपुर	मकवानपुरगढी गापा
४५	मकवानपुर	बकैया गापा
४६	मकवानपुर	बागमती गापा (मकवानपुर)
४७	चितवन	ईच्छाकामना गापा
४८	चितवन	माडी नपा

सुगम क्षेत्रका स्थानीय तहहरू

क्र. सं.	जिल्ला	स्थानीय तहको नाम
१	काठमाण्डौ	शङ्करापुर नपा
२	काठमाण्डौ	कागेश्वरी मनोहरा नपा

क्र. सं.	जिल्ला	स्थानीय तहको नाम
१५	भक्तपुर	सूर्यविनायक नपा
१६	ललितपुर	महालक्ष्मी नपा

क्र. सं.	जिल्ला	स्थानीय तहको नाम
३	काठमाण्डौ	गोकर्णेश्वर नपा
४	काठमाण्डौ	बुढानिलकण्ठ नपा
५	काठमाण्डौ	टोखा नपा
६	काठमाण्डौ	तारकेश्वर नपा
७	काठमाण्डौ	नागार्जुन नपा
८	काठमाण्डौ	काठमाण्डौ मनपा
९	काठमाण्डौ	कीर्तिपुर नपा
१०	काठमाण्डौ	चन्द्रागिरी नपा
११	काठमाण्डौ	दक्षिणकाली नपा
१२	भक्तपुर	चाँगुनारायण नपा
१३	भक्तपुर	भक्तपुर नपा
१४	भक्तपुर	मध्यपुर थिमी नपा

क्र. सं.	जिल्ला	स्थानीय तहको नाम
१७	ललितपुर	ललितपुर मनपा
१८	ललितपुर	गोदावरी नपा
१९	काभ्रेपलान्चोक	बनेपा नपा
२०	काभ्रेपलान्चोक	धुलिखेल नपा
२१	काभ्रेपलान्चोक	पनौती नपा
२२	सिन्धुली	कमलामाई नपा
२३	मकवानपुर	हेटौडा उमनपा
२४	चितवन	राप्ती नपा
२५	चितवन	कालिका नपा
२६	चितवन	भरतपुर मनपा
२७	चितवन	रत्ननगर नपा
२८	चितवन	खैरहनी नपा

स्रोत: प्रदेश नीति तथा योजना आयोग, प्रदेश नं. ३

अनुसूची ४ जनसङ्ख्या र जनघनत्व

पहिलो ३० स्थानीय तहका स्थानीय तहको जनसङ्ख्या र जनघनत्व

क्र. सं.	स्थानीय तहको नाम	जनघनत्व	जनसङ्ख्या	पुरुष	महिला	परिवारको आकार	घरघुरी सङ्ख्या	क्षेत्रफल
१	काठमाण्डौ मनपा	१९७२६	९७५४५३	५११८४१	४६३६१२	३.८४	२५४२९२	४९.४५
२	भक्तपुर नपा	११८६५	८१७४८	४१०८१	४०६६७	४.६३	१७६३९	६.८९
३	ललितपुर मनपा	७८८८	२८४९२२	१४५९२४	१३८९९८	४.०६	७०२५६	३६.१२
४	मध्यपुर थिमी नपा	७२३९	८३०३६	४२७२३	४०३१३	४.०९	२०३०२	११.४७
५	टोखा नपा	५७८८	९९०३२	५०७०९	४८३२३	३.८७	२५५६१	१७.११
६	कीर्तिपुर नपा	४४४५	६५६०२	३६४७६	२९१२६	३.३७	१९४४१	१४.७६
७	बुढानिलकण्ठ नपा	३१०१	१०७९१८	५४१८५	५३७३३	४.०७	२६४८५	३४.८०
८	महालक्ष्मी नपा	२३४३	६२१७२	३१०७१	३११०१	४.१६	१४९३०	२६.५३
९	नागार्जुन नपा	२२५९	६७४२०	३४०६४	३३३५६	४.०३	१६७४६	२९.८५
१०	कागेश्वरी मनोहरा नपा	२२००	६०२३७	३०२३३	३०००४	४.२०	१४३२९	२७.३८
११	चन्द्रागिरी नपा	१९४०	८५१९८	४२८८१	४२३१७	४.१५	२०५३२	४३.९२
१२	सूर्यविनायक नपा	१८४९	७८४९०	३८८९९	३९५९१	४.२६	१८४४६	४२.४५
१३	गोकर्णेश्वर नपा	१८३५	१०७३५१	५३७२५	५३६२६	३.९६	२७१०६	५८.५०
१४	तारकेश्वर नपा	१४८२	८१४४३	४१३७६	४००६७	४.०४	२०१५८	५४.९५
१५	बेनीघाट रोराङ्ग गापा	१०७९	३१४७५	१५६६०	१५८१५	५.१०	६१६९	२९.१७
१६	रत्ननगर नपा	१०१७	६९८५१	३३२५६	३६५९५	४.३५	१६०७०	६८.६८
१७	बनेपा नपा	९९३	५५६२८	२७३०५	२८३२३	४.६०	१२१०६	५६.००
१८	चाँगुनारायण नपा	८८०	५५४३०	२६९९२	२८४३८	४.५५	१२१७०	६२.९८
१९	गोदावरी नपा	८१५	७८३०१	३८२८२	४००१९	४.४१	१७७६२	९६.११
२०	खैरहनी नपा	६५६	५६०९४	२६०७५	३००१९	४.५५	१२३३१	८५.५५
२१	भरतपुर मनपा	६४८	२८०५०२	१३४००१	१४६५०१	४.०६	६९०३५	४३२.९५
२२	धुलिखेल नपा	५८५	३२१६२	१५४८४	१६६७८	४.५५	७०६१	५५.००
२३	हेटौडा उमनपा	५८४	१५२८७५	७४९६४	७७९११	४.४६	३४२७०	२६१.५९
२४	दक्षिणकाली नपा	५६९	२४२९७	११८७३	१२४२४	४.४३	५४८८	४२.६८
२५	शङ्करापुर नपा	४२१	२५३३८	१२३४६	१२९९२	४.६९	५४०६	६०.२१
२६	विदुर नपा	४१८	५४३५१	२५२२८	२९१२३	४.३५	१२५०५	१३०.०१
२७	पनौती नपा	३९५	४६५९५	२१८०८	२४७८७	४.५७	१०१९६	११८.००
२८	पाँचखाल नपा	३६९	३७९९७	१७९४३	२००५४	४.४५	८५४४	१०३.००

क्र. सं.	स्थानीय तहको नाम	जनघनत्व	जनसङ्ख्या	पुरुष	महिला	परिवारको आकार	घरघुरी सङ्ख्या	क्षेत्रफल
२९	मण्डनदेउपुर नपा	३६७	३२६५९	१५३२०	१७३३९	४.४६	७३२८	८९.००
३०	लिखु गापा	३५२	१६८५२	७८०७	९०४५	४.६४	३६२९	४७.८८
	औसत	१५००	३२९०४२९	१६५९५३२	१६३०८९७	४.०८	८०६२९३	२१९२.९९

दोश्रो ३० स्थानीय तहका स्थानीय तहको जनसङ्ख्या र जनघनत्व

क्र. सं.	स्थानीय तहको नाम	जनघनत्व	जनसङ्ख्या	पुरुष	महिला	परिवारको आकार	घरघुरी सङ्ख्या	क्षेत्रफल
३१	सूर्यगढी गापा	३४२	१६८००	८१९४	८६०६	४.७९	३५०९	४९.०९
३२	थाके गापा	३४१	३२९१४	१६०५३	१६८६१	४.७५	६९२७	९६.४१
३३	धुनीबेशी नपा	३२२	३१०२९	१५१९७	१५८३२	४.५९	६७५९	९६.३०
३४	बलेफी गापा	३०७	१८९०९	९००२	९९०७	४.२७	४४२९	६१.६०
३५	ककनी गापा	२९९	२६२६३	१२९८६	१३२७७	५.०७	५१८३	८७.९७
३६	पञ्चकन्या गापा	२९८	१५९४५	७७११	८२३४	४.८०	३३२१	५३.४७
३७	निलकण्ठ नपा	२९६	५८५१५	२६५१०	३२००५	४.१८	१३९८४	१९७.७०
३८	नमोबुद्ध नपा	२८९	२९५१९	१३६०४	१५९१५	४.४८	६५८४	१०२.००
३९	मेलम्ची नपा	२८७	४५३४३	२१७२९	२३६१४	४.४९	१००९७	१५८.१७
४०	कालिका नपा	२८५	४२४९३	२०२१८	२२२७५	४.६६	९११६	१४९.०८
४१	चौतारा साँगाचोकगढी नपा	२८१	४६४९७	२१२७२	२५२२५	४.२६	१०९०६	१६५.२५
४२	राप्ती नपा	२७४	५८१०७	२७७२९	३०३७८	४.८२	१२०५५	२१२.३१
४३	बाह्रविसे नपा	२७४	२६५३५	१२९०४	१३६३१	४.२६	६२२५	९६.७३
४४	ईन्द्रावती गापा	२७१	२८५१७	१३३७६	१५१४१	४.५९	६२११	१०५.०९
४५	बेलकोटगढी नपा	२६२	४०६९८	१९६०२	२१०९६	५.०३	८०९९	१५५.६०
४६	तादी गापा	२५७	१७९३२	८९७७	८९५५	५.०१	३५८२	६९.८०
४७	तेमाल गापा	२५५	२२७१२	१०५८३	१२१२९	४.६६	४८७६	८९.००
४८	वैतेश्वर गापा	२४७	१९८७६	९०९५	१०७८१	३.९१	५०७९	८०.४१
४९	भीमेश्वर नपा	२४५	३२४८६	१४९८०	१७५०६	३.७६	८६३९	१३२.५०
५०	सुनकोसी गापा (सिन्धुपाल्चोक)	२३७	१७२४६	७८८३	९३६३	३.९६	४३५९	७२.८४
५१	मेलुङ्गा गापा	२३४	२०२१०	९०१५	१११९५	४.१७	४८४१	८६.५४
५२	सिद्धलेक गापा	२२४	२३७२९	१०९६५	१२७६४	४.६२	५१३८	१०६.०९

क्र. सं.	स्थानीय तहको नाम	जनघनत्व	जनसङ्ख्या	पुरुष	महिला	परिवारको आकार	घरघुरी सङ्ख्या	क्षेत्रफल
५३	कोन्ज्योसोम गापा	२२०	९७०९	४५९६	५११३	४.८५	२००१	४४.१६
५४	थाहा नपा	२१८	४१६२३	१९८११	२१८१२	४.६६	८९२८	१९१.१२
५५	तारकेश्वर गापा	२१६	१५७९९	७०३४	८६८५	४.४८	३५११	७२.६२
५६	मन्थली नपा	२१४	४५४१६	२०७५०	२४६६६	४.५०	१००९९	२११.७८
५७	चौरीदेउराली गापा	२१३	२०८२९	९४६८	११३६१	४.४७	४६६४	९८.००
५८	ज्वालामुखी गापा	२१०	२३९६६	१०५७३	१३३९३	४.१८	५७३०	११४.०४
५९	भुम्लु गापा	२०८	१८९१६	८८१६	१०१००	४.१९	४५१३	९१.००
६०	सुनापती गापा	२०८	१८१२८	८३४८	९७८०	४.४८	४०५०	८६.९८
औसत		२६०	८६६५८१	४०६९८१	४५९६००	४.४८	१९३४१५	३३३३.६५

तेश्रो ३० स्थानीय तहका स्थानीय तहको जनसङ्ख्या र जनघनत्व

क्र. सं.	स्थानीय तहको नाम	जनघनत्व	जनसङ्ख्या	पुरुष	महिला	परिवारको आकार	घरघुरी सङ्ख्या	क्षेत्रफल
६१	शिवपुरी गापा	२०५	२०७६९	९७५२	११०१७	४.४४	४६७६	१०१.५०
६२	गल्छी गापा	१९९	२५६५५	१२३४२	१३३१३	४.७४	५४१०	१२९.०८
६३	गजुरी गापा	१९५	२७०८४	१३३११	१३७७३	४.८४	५६००	१३८.६६
६४	मनहरी गापा	१९२	३८३९९	१८५२०	१९८७९	४.८७	७८९१	१९९.५२
६५	लिखु तामाकोसी गापा	१८६	२३१०९	१०६१५	१२४९४	४.६९	४९२८	१२४.५१
६६	किस्पाङ गापा	१८०	१४८६१	६९४२	७९१९	४.४५	३३४०	८२.५७
६७	कालिन्चोक गापा	१७३	२२९५४	१०९४६	१२००८	४.२१	५४५७	१३२.४९
६८	माडी नपा	१७३	३७६८३	१६८७६	२०८०७	४.२१	८९६०	२१८.२४
६९	खाँडादेवी गापा	१७१	२५७६१	११७६२	१३९९९	४.८०	५३७२	१५०.७०
७०	मकवानपुरगढी गापा	१७०	२५३२२	१२२७९	१३०४३	५.०६	५००३	१४८.७२
७१	दुप्चेस्वर गापा	१६८	२२१०६	१११४५	१०९६१	४.९७	४४५१	१३१.६२
७२	दुधौली नपा	१६७	६५३०२	३१००४	३४२९८	४.९६	१३१६४	३९०.३९
७३	बेथानचोक गापा	१६६	१६७७७	७६७९	९०९८	४.६६	३६०१	१०१.००
७४	रोशी गापा	१६३	२८७४६	१३५३१	१५२१५	४.८८	५८९६	१७६.००
७५	दोरम्बा गापा	१६१	२२७३८	१०३०२	१२४३६	४.५५	४९९३	१४०.८८
७६	शैलुङ्ग गापा	१५३	१९६९८	८७८६	१०९१२	३.९७	४९५८	१२८.६७
७७	लिसङ्खु पाखर गापा	१५३	१५१३३	७१०१	८०३२	४.११	३६८०	९८.६१

क्र. सं.	स्थानीय तहको नाम	जनघनत्व	जनसङ्ख्या	पुरुष	महिला	परिवारको आकार	घरघुरी सङ्ख्या	क्षेत्रफल
७८	ईच्छाकामना गापा	१५०	२५००२	१२४६०	१२५४२	५.२३	४७७८	१६६.७३
७९	गङ्गाजमुना गापा	१४३	२१७८४	९५२७	१२२५७	४.४८	४८६४	१५२.७२
८०	ईन्द्रसरोवर गापा	१४२	१३८०९	६५०९	७३००	४.५२	३०५४	९७.३४
८१	रामेछाप नपा	१४१	२८६१२	१२८७९	१५७३३	४.६७	६१२६	२०२.४५
८२	त्रिपुरासुन्दरी गापा (सिन्धुपाल्चोक)	१४०	१३१९७	६२१५	६९८२	३.८९	३३९४	९४.२८
८३	सुनकोसी गापा (सिन्धुली)	१३९	२१४७३	९९८८	११४८५	४.७१	४५५७	१५४.६८
८४	म्यागड गापा	१३८	१३४७९	६०५९	७४२०	३.९८	३३८८	९७.८३
८५	कमलामाई नपा	१३३	६४३८६	३०४६२	३३९२४	४.५०	१४३१५	४८२.५७
८६	तीनपाटन गापा	१३०	३६४०५	१७३७६	१९०२९	५.२९	६८७९	२८०.२६
८७	तामाकोसी गापा	१२३	१८८४९	८७७६	१००७३	४.३४	४३४५	१५३.०६
८८	कैलाश गापा	११७	२३९२२	११९४३	११९७९	५.६१	४२६३	२०४.४८
८९	बागमती गापा (ललितपुर)	११७	१३०४९	६४५४	६५९५	४.९९	२६१४	१११.४९
९०	राक्सिराङ्ग गापा	११६	२६१९२	१३११०	१३०८२	५.७५	४५५७	२२६.७०
औसत		१५४	७७२२५६	३६४६५१	४०७६०५	४.६९	१६४५१४	५०१७.७५

अन्तिम २९ स्थानीय तहका स्थानीय तहको जनसङ्ख्या र जनघनत्व

क्र. सं.	स्थानीय तहको नाम	जनघनत्व	जनसङ्ख्या	पुरुष	महिला	परिवारको आकार	घरघुरी सङ्ख्या	क्षेत्रफल
९१	महाङ्गल गापा	११५	९४५३	४५८३	४८७०	४.८७	१९४२	८२.४४
९२	पाँचपोखरी थाडपाल गापा	१११	२०८६०	१०६०५	१०२५५	४.१७	५००७	१८७.२९
९३	खानीखोला गापा	१०९	१४३९८	७०६४	७३३४	६.०७	२३७२	१३२.००
९४	खनियाबास गापा	१०६	१२७४९	५८४७	६९०२	४.८१	२६५१	१२०.८०
९५	गोलन्जर गापा	१०५	१९३२९	९४००	९९२९	५.२५	३६८१	१८४.१३
९६	बकैया गापा	१०१	३९६२०	१९१२९	२०४९१	५.२६	७५३८	३९३.७५
९७	गोकुलगङ्गा गापा	१०१	२००५८	९२८४	१०७७४	४.५१	४४४६	१९८.४०
९८	महाभारत गापा	९८	१८२८३	८९४१	९३४२	६.२८	२९१०	१८६.००
९९	बागमती गापा (मकवानपुर)	९८	३०४९५	१४६३५	१५८६०	५.३२	५७३१	३११.७९

क्र. सं.	स्थानीय तहको नाम	जनघनत्व	जनसङ्ख्या	पुरुष	महिला	परिवारको आकार	घरघुरी सङ्ख्या	क्षेत्रफल
१००	भीमफेदी गापा	९५	२३३४४	१११८३	१२१६१	४.८५	४८१०	२४५.२७
१०१	नौकुण्ड गापा	९३	११८२४	५७७३	६०५१	४.७६	२४८३	१२६.९९
१०२	फिक्कल गापा	९१	१६९६८	८१४३	८८२५	५.५९	३०३५	१८६.०६
१०३	मरिण गापा	८६	२७८२२	१३२८२	१४५४०	५.७१	४८७०	३२४.५५
१०४	त्रिपुरासुन्दरी गापा (धादिङ)	८५	२२९६०	१००५०	१२९१०	४.२९	५३५५	२७१.२३
१०५	घ्याङलेख गापा	८३	१३७६१	६४७१	७२९०	५.६०	२४५७	१६६.७७
१०६	हरिहरपुरगढी गापा	८१	२७७२७	१३२७५	१४४५२	६.०५	४५८६	३४३.९०
१०७	उत्तरगया गापा	७९	८२५५	३८४५	४४१०	४.४७	१८४६	१०४.५१
१०८	जिरी नपा	७३	१५५१५	७१४१	८३७४	४.०३	३८५४	२११.२७
१०९	नेत्रावती डबजोड गापा	७१	१२८७०	५६०३	७२६७	४.१२	३१२१	१८१.७८
११०	जुगल गापा	७०	१९२३१	९५८१	९६५०	४.८८	३९४१	२७३.६२
१११	हेलम्बु गापा	६२	१७६७१	८५६४	९१०७	४.२०	४२०३	२८७.२६
११२	भोटेकोसी गापा	६०	१६६३१	८४३१	८२००	३.९८	४१८३	२७८.३१
११३	कालिका गापा	४९	९४२१	४४८६	४९३५	४.५१	२०८९	१९२.५४
११४	उमाकुण्ड गापा	३९	१७६०१	८२४३	९३५८	४.५५	३८६९	४५१.९९
११५	विगु गापा	२८	१८४४९	८८४६	९६०३	४.१८	४४१८	६६३.२०
११६	गौरीशङ्कर गापा	२५	१७०६२	८१६९	८८९३	४.२०	४०६७	६८१.३९
११७	रुवी भ्याली गापा	२४	९५६२	४४६२	५१००	४.४८	२१३४	४०१.८५
११८	आमाछोदिङ्मो गापा	८	५४९०	२६९७	२७९३	४.२०	१३०६	६८२.२३
११९	गोसाईकुण्ड गापा	७	७१४३	३६९७	३४४६	३.५४	२०१७	९७८.७७
औसत		५७	५०४५५२	२४१४३०	२६३१२२	४.८१	१०४९२२	८८५०.०९

स्रोत: राष्ट्रिय जनगणना, २०६८ को नतिजाको आधारमा विश्लेषित

अनुसूची ५ युवा जनशक्तिको अवस्था

पहिलो ३० स्थानीय तहका स्थानीय तहमा युवा जनशक्तिको अवस्था

क्र. सं.	जिल्ला	स्थानीय तहको नाम	उमेर समूह			
			०-१४ वर्ष	१५-३९ वर्ष	४०-६९ वर्ष	७० र माथि
१	काठमाण्डौं	कीर्तिपुर नपा	१८.८०	५८.०४	२०.११	३.०६
२	काठमाण्डौं	टोखा नपा	२५.९६	५४.४३	१७.४३	२.१८
३	काठमाण्डौं	काठमाण्डौं मनपा	२२.३६	५३.८६	२१.१९	२.५९
४	काठमाण्डौं	गोकर्णेश्वर नपा	२७.७८	५३.१४	१७.१०	१.९८
५	काठमाण्डौं	तारकेश्वर नपा	२६.५६	५३.०६	१८.०१	२.३७
६	काठमाण्डौं	नागार्जुन नपा	२४.८६	५२.७६	१९.९९	२.३९
७	भक्तपुर	मध्यपुर थिमी नपा	२४.३९	५१.९०	२०.७६	२.९५
८	काठमाण्डौं	बुढानिलकण्ठ नपा	२५.६६	५१.८५	२०.०५	२.४४
९	ललितपुर	ललितपुर मनपा	२२.२०	५१.२१	२३.२३	३.३६
१०	काठमाण्डौं	चन्द्रागिरी नपा	२५.३०	५०.७३	२१.१३	२.८३
११	ललितपुर	महालक्ष्मी नपा	२३.६४	५०.२६	२२.७२	३.३८
१२	भक्तपुर	भक्तपुर नपा	२३.६५	५०.२२	२२.२६	३.८८
१३	काठमाण्डौं	कागेश्वरी मनोहरा नपा	२६.१८	५०.१८	२०.९३	२.७१
१४	भक्तपुर	सूर्यविनायक नपा	२४.८७	४९.५५	२२.५६	३.०१
१५	काभ्रेपलान्चोक	बनेपा नपा	२५.९५	४७.९४	२२.५७	३.५३
१६	ललितपुर	गोदावरी नपा	२४.८८	४७.८८	२३.५१	३.७३
१७	भक्तपुर	चाँगुनारायण नपा	२५.७६	४६.८०	२३.७१	३.७३
१८	काठमाण्डौं	दक्षिणकाली नपा	२४.६९	४६.७९	२४.४३	४.०९
१९	काभ्रेपलान्चोक	धुलिखेल नपा	२७.५६	४५.७०	२२.८४	३.८९
२०	चितवन	भरतपुर मनपा	२८.२२	४५.०९	२२.८९	३.८१
२१	मकवानपुर	हेटौडा उमनपा	२८.८७	४४.९२	२२.७८	३.४३
२२	चितवन	रत्ननगर नपा	२७.७४	४४.३९	२३.८६	४.०२
२३	चितवन	खैरहनी नपा	२७.६१	४४.०६	२४.२८	४.०५
२४	काठमाण्डौं	शङ्करपुर नपा	२७.०७	४४.०४	२४.५३	४.३६
२५	काभ्रेपलान्चोक	पनौती नपा	२७.५०	४३.६५	२४.७०	४.१५
२६	काभ्रेपलान्चोक	पाँचखाल नपा	२९.१८	४२.३६	२४.३५	४.१२
२७	धादिङ	धुनीवेशी नपा	२९.५५	४२.१०	२३.९५	४.४१

क्र. सं.	जिल्ला	स्थानीय तहको नाम	उमेर समूह			
			०-१४ वर्ष	१५-३९ वर्ष	४०-६९ वर्ष	७० र माथि
२८	चितवन	कालिका नपा	३३.१४	४१.७४	२१.४३	३.६९
२९	नुवाकोट	ककनी गापा	३१.३५	४१.५३	२२.८७	४.२५
३०	चितवन	रासी नपा	३४.०८	४१.००	२१.२९	३.६३
औसत			२५.०४	५०.१९	२१.६७	३.०९

दोश्रो ३० स्थानीय तहका स्थानीय तहमा युवा जनशक्तिको अवस्था

क्र. सं.	जिल्ला	स्थानीय तहको नाम	उमेर समूह			
			०-१४ वर्ष	१५-३९ वर्ष	४०-६९ वर्ष	७० र माथि
३१	सिन्धुपाल्चोक	भोटेकोसी गापा	३१.९१	४०.९१	२३.०४	४.१५
३२	नुवाकोट	विदुर नपा	२९.९३	४०.५६	२४.८१	४.६९
३३	ललितपुर	कोन्ज्योसोम गापा	३३.६७	४०.३४	२२.७५	३.२३
३४	नुवाकोट	लिखु गापा	२८.९६	३९.९७	२५.९६	५.१२
३५	धादिङ	थाक्रे गापा	३३.७९	३९.८८	२२.०८	४.२६
३६	नुवाकोट	पञ्चकन्या गापा	३०.७७	३९.५२	२४.४०	५.३१
३७	मकवानपुर	मनहरी गापा	३६.२७	३९.४८	२०.६४	३.६१
३८	ललितपुर	बागमती गापा (ललितपुर)	३४.२७	३९.३७	२३.०४	३.३३
३९	ललितपुर	महाङ्काल गापा	३२.८५	३९.३६	२३.७४	४.०५
४०	नुवाकोट	बेलकोटगढी नपा	३३.४४	३९.२५	२२.९५	४.३६
४१	काभ्रेपलान्चोक	मण्डनदेउपुर नपा	३०.९०	३९.२३	२५.१९	४.६८
४२	काभ्रेपलान्चोक	नमोबुद्ध नपा	३०.०९	३९.१६	२६.०८	४.६७
४३	मकवानपुर	भीमफेदी गापा	३५.०५	३९.१४	२२.३६	३.४४
४४	मकवानपुर	ईन्द्रसरोवर गापा	३२.०७	३८.९९	२४.७४	४.२०
४५	रसुवा	गोसाईकुण्ड गापा	२९.०१	३८.८८	२७.५५	४.५६
४६	मकवानपुर	मकवानपुरगढी गापा	३६.७३	३८.७८	२१.२१	३.२८
४७	सिन्धुली	कमलामाई नपा	३५.८७	३८.७४	२१.७९	३.६१
४८	चितवन	ईच्छाकामना गापा	३७.९६	३८.६१	१९.५४	३.८८
४९	धादिङ	गल्छी गापा	३५.४३	३८.५७	२१.४३	४.५७
५०	काभ्रेपलान्चोक	बेथानचोक गापा	३१.९१	३८.५६	२४.८९	४.६४

क्र. सं.	जिल्ला	स्थानीय तहको नाम	उमेर समूह			
			०-१४ वर्ष	१५-३९ वर्ष	४०-६९ वर्ष	७० र माथि
५१	रसुवा	कालिका गापा	३२.८८	३८.५४	२४.१८	४.३९
५२	सिन्धुपाल्चोक	बाह्रविसे नपा	३१.९४	३८.४९	२४.७१	४.८७
५३	दोलखा	भीमेश्वर नपा	३०.५३	३८.४८	२५.४६	५.५३
५४	चितवन	माडी नपा	३२.५१	३८.४७	२५.०६	३.९७
५५	मकवानपुर	थाहा नपा	३३.८२	३८.४२	२३.५८	४.१९
५६	सिन्धुपाल्चोक	मेलम्ची नपा	३३.०१	३८.२७	२४.४३	४.२९
५७	धादिङ	गजुरी गापा	३८.१५	३७.९८	१९.९४	३.९३
५८	सिन्धुपाल्चोक	लिसङ्खु पाखर गापा	२७.७९	३७.७८	२७.८८	६.५५
५९	सिन्धुपाल्चोक	बलेफी गापा	३१.५०	३७.७१	२५.३०	५.४९
६०	धादिङ	बेनीघाट रोराङ्ग गापा	३८.८८	३७.५८	१९.९६	३.५९
औसत			३३.४१	३८.९५	२३.३५	४.२९

तेश्रो ३० स्थानीय तहका स्थानीय तहमा युवा जनशक्तिको अवस्था

क्र. सं.	जिल्ला	स्थानीय तहको नाम	उमेर समूह			
			०-१४ वर्ष	१५-३९ वर्ष	४०-६९ वर्ष	७० र माथि
६१	सिन्धुली	दुधौली नपा	३८.८३	३७.१९	२०.९०	३.०९
६२	धादिङ	निलकण्ठ नपा	३४.९८	३७.१८	२३.०३	४.८०
६३	दोलखा	जिरी नपा	३३.४२	३७.१६	२४.७२	४.७०
६४	नुवाकोट	तादी गापा	३१.७८	३७.१२	२५.०६	६.०४
६५	नुवाकोट	सूर्यगढी गापा	३३.९६	३७.१०	२३.७६	५.१८
६६	सिन्धुपाल्चोक	चौतारा साँगाचोकगढी नपा	३३.६८	३७.०२	२४.७२	४.५८
६७	रामेछाप	गोकुलगङ्गा गापा	३४.२४	३६.९५	२३.५१	५.३०
६८	रसुवा	उत्तरगया गापा	३३.३७	३६.९५	२४.६५	५.०३
६९	मकवानपुर	बागमती गापा (मकवानपुर)	४०.२६	३६.९१	२०.१२	२.७०
७०	काभ्रेपलान्चोक	खानीखोला गापा	४३.१४	३६.८७	१७.१३	२.८५
७१	काभ्रेपलान्चोक	रोशी गापा	३५.१३	३६.६८	२३.७७	४.४१
७२	रामेछाप	मन्थली नपा	३३.८८	३६.६७	२४.२९	५.१६
७३	सिन्धुपाल्चोक	सुनकोसी गापा (सिन्धुपाल्चोक)	२९.९७	३६.५७	२७.५६	५.९१
७४	काभ्रेपलान्चोक	भुम्लु गापा	३०.५८	३६.४३	२७.४७	५.५१

क्र. सं.	जिल्ला	स्थानीय तहको नाम	उमेर समूह			
			०-१४ वर्ष	१५-३९ वर्ष	४०-६९ वर्ष	७० र माथि
७५	सिन्धुली	तीनपाटन गापा	३८.९७	३६.३९	२९.२९	३.३५
७६	मकवानपुर	बकैया गापा	४९.४७	३६.३९	१९.५०	२.७१
७७	धादिङ	सिद्धलेक गापा	३४.९९	३६.३०	२३.९०	४.८९
७८	सिन्धुपाल्चोक	ईन्द्रावती गापा	३४.५५	३६.२३	२४.३७	४.८५
७९	नुवाकोट	शिवपुरी गापा	३९.३९	३६.९५	२६.६७	५.८७
८०	नुवाकोट	किस्पाङ गापा	३३.९२	३६.९३	२५.०३	५.७३
८१	काभ्रेपलान्चोक	तेमाल गापा	३२.३९	३६.०८	२६.०७	५.५४
८२	नुवाकोट	म्यागङ गापा	३९.४६	३६.००	२६.६०	५.९४
८३	रामेछाप	उमाकुण्ड गापा	३४.९५	३५.९५	२४.९३	४.९७
८४	मकवानपुर	राक्सिराङ्ग गापा	४२.७४	३५.९३	१८.०६	३.२७
८५	धादिङ	गङ्गाजमुना गापा	३२.५९	३५.७६	२४.८७	६.८६
८६	सिन्धुपाल्चोक	त्रिपुरासुन्दरी गापा (सिन्धुपाल्चोक)	३९.९०	३५.७६	२६.९८	६.९६
८७	धादिङ	त्रिपुरासुन्दरी गापा (धादिङ)	३२.२४	३५.७९	२६.६६	५.३९
८८	सिन्धुली	मरिण गापा	४३.४२	३५.६४	१८.३६	२.५८
८९	दोलखा	वैतेश्वर गापा	३२.९९	३५.६३	२६.२५	५.९३
९०	दोलखा	तामाकोसी गापा	३४.७६	३५.६३	२४.७६	४.८५
औसत			३५.६५	३६.५९	२३.३९	४.५४

अन्तिम २९ स्थानीय तहका स्थानीय तहमा युवा जनशक्तिको अवस्था

क्र. सं.	जिल्ला	स्थानीय तहको नाम	उमेर समूह			
			०-१४ वर्ष	१५-३९ वर्ष	४०-६९ वर्ष	७० र माथि
९१	सिन्धुली	सुनकोसी गापा (सिन्धुली)	३५.४८	३५.४२	२४.६२	४.४८
९२	दोलखा	कालिन्चोक गापा	३५.७९	३५.२९	२४.०९	४.९९
९३	नुवाकोट	दुप्चेश्वर गापा	३७.४९	३५.९५	२३.९५	४.२९
९४	रामेछाप	खाँडादेवी गापा	३३.९७	३५.९२	२५.६२	५.२८
९५	रामेछाप	सुनापती गापा	३२.०२	३५.९२	२७.३८	५.४८
९६	सिन्धुली	गोलन्जर गापा	३८.८८	३५.९९	२९.८९	४.२०
९७	मकवानपुर	कैलाश गापा	४२.४५	३५.००	१८.६६	३.८८
९८	सिन्धुपाल्चोक	पाँचपोखरी थाडपाल गापा	३३.६०	३४.९२	२६.३७	५.९९

क्र. सं.	जिल्ला	स्थानीय तहको नाम	उमेर समूह			
			०-१४ वर्ष	१५-३९ वर्ष	४०-६९ वर्ष	७० र माथि
९९	सिन्धुपाल्चोक	हेलम्बु गापा	३२.४७	३४.८५	२७.३८	५.३०
१००	दोलखा	गौरीशङ्कर गापा	३५.१३	३४.७५	२५.०३	५.०९
१०१	सिन्धुली	हरिहरपुरगढी गापा	४५.६५	३४.६४	१७.६१	२.१०
१०२	काभ्रेपलान्चोक	महाभारत गापा	४३.६८	३४.६३	१८.६१	३.०७
१०३	सिन्धुली	फिक्कल गापा	४२.४३	३४.३५	१९.८१	३.४१
१०४	काभ्रेपलान्चोक	चौरीदेउराली गापा	३३.६२	३४.३२	२६.३७	५.६९
१०५	रामेछाप	रामेछाप नपा	३४.९२	३४.३२	२४.७५	६.०१
१०६	नुवाकोट	तारकेश्वर गापा	३३.९८	३४.१८	२६.२४	५.६१
१०७	रामेछाप	लिखु तामाकोसी गापा	३५.६०	३४.१०	२४.६७	५.६३
१०८	दोलखा	शैलुङ्ग गापा	३३.६३	३४.०७	२६.४५	५.८४
१०९	रामेछाप	दोरम्बा गापा	३५.७५	३३.९७	२५.०७	५.२२
११०	धादिङ	नेत्रावती डबजोङ गापा	३१.१८	३३.९५	२७.९६	६.९२
१११	दोलखा	विगु गापा	३६.३२	३३.६२	२४.९२	५.१४
११२	दोलखा	मेलुङ्ग गापा	३४.३३	३३.६०	२६.२९	५.७७
११३	सिन्धुपाल्चोक	जुगल गापा	३७.०७	३३.५२	२४.५७	४.८४
११४	धादिङ	ज्वालामुखी गापा	३३.९५	३३.४४	२६.४३	६.१८
११५	सिन्धुली	घ्याङलेख गापा	४३.३८	३३.२७	१९.९९	३.३६
११६	रसुवा	आमाछोदिङ्मो गापा	३६.२५	३२.७७	२६.५६	४.४३
११७	रसुवा	नौकुण्ड गापा	३७.९६	३२.४९	२४.४७	५.०८
११८	धादिङ	रुवी भ्याली गापा	३५.७२	३२.४०	२४.६५	७.२३
११९	धादिङ	खनियाबास गापा	३८.१४	३१.५९	२३.३४	६.९३
औसत			३६.६३	३४.३०	२४.०९	४.९८

स्रोत: राष्ट्रिय जनगणना, २०६८ को नतिजाको आधारमा विश्लेषित

अनुसूची ६ समग्र लैङ्गिक अनुपात

पहिलो ३० स्थानीय तहका स्थानीय तहको समग्र लैङ्गिक अनुपात

क्र. सं.	स्थानीय तहको नाम	लैङ्गिक अनुपात	पुरुष जनसङ्ख्या	महिला जनसङ्ख्या
१	कीर्तिपुर नपा	१२५.२४	३६४७६	२९१२६
२	काठमाण्डौ मनपा	११०.४०	५११८४१	४६३६१२
३	गोसाईकुण्ड गापा	१०७.२८	३६९७	३४४६
४	मध्यपुर थिमी नपा	१०५.९८	४२७२३	४०३१३
५	ललितपुर मनपा	१०४.९८	१४५९२४	१३८९९८
६	टोखा नपा	१०४.९४	५०७०९	४८३२३
७	पाँचपोखरी थाडपाल गापा	१०३.४१	१०६०५	१०२५५
८	तारकेश्वर नपा	१०३.२७	४१३७६	४००६७
९	भोटेकोसी गापा	१०२.८२	८४३१	८२००
१०	नागार्जुन नपा	१०२.१२	३४०६४	३३३५६
११	दुप्चेध्वर गापा	१०१.६८	१११४५	१०९६१
१२	चन्द्रागिरी नपा	१०१.३३	४२८८१	४२३१७
१३	भक्तपुर नपा	१०१.०२	४१०८१	४०६६७
१४	बुढानिलकण्ठ नपा	१००.८४	५४१८५	५३७३३
१५	कागेश्वरी मनोहरा नपा	१००.७६	३०२३३	३०००४
१६	तादी गापा	१००.२५	८९७७	८९५५
१७	राक्सिराङ्ग गापा	१००.२१	१३११०	१३०८२
१८	गोकर्णेश्वर नपा	१००.१८	५३७२५	५३६२६
१९	महालक्ष्मी नपा	९९.९०	३१०७१	३११०१
२०	कैलाश गापा	९९.७०	११९४३	११९७९
२१	ईच्छाकामना गापा	९९.३५	१२४६०	१२५४२
२२	जुगल गापा	९९.२८	९५८१	९६५०
२३	बेनीघाट रोराङ्ग गापा	९९.०२	१५६६०	१५८१५
२४	सूर्यविनायक नपा	९८.२५	३८८९९	३९५९१
२५	बागमती गापा (ललितपुर)	९७.८६	६४५४	६५९५
२६	ककनी गापा	९७.८१	१२९८६	१३२७७
२७	गजुरी गापा	९६.६५	१३३११	१३७७३
२८	आमाछोदिङ्मो गापा	९६.५६	२६९७	२७९३

क्र. सं.	स्थानीय तहको नाम	लैङ्गिक अनुपात	पुरुष जनसङ्ख्या	महिला जनसङ्ख्या
२९	बनेपा नपा	९६.४१	२७३०५	२८३२३
३०	खानीखोला गापा	९६.३२	७०६४	७३३४
औसत		१०५.४५	१३३०६१४	१२६१८१४

दोश्रो ३० स्थानीय तहका स्थानीय तहको समग्र लैङ्गिक अनुपात

क्र. सं.	स्थानीय तहको नाम	लैङ्गिक अनुपात	पुरुष जनसङ्ख्या	महिला जनसङ्ख्या
३१	हेटौडा उमनपा	९६.२२	७४९६४	७७९११
३२	धुनीवेशी नपा	९५.९९	१५१९७	१५८३२
३३	महाभारत गापा	९५.७१	८९४१	९३४२
३४	गोदावरी नपा	९५.६६	३८२८२	४००१९
३५	दक्षिणकाली नपा	९५.५७	११८७३	१२४२४
३६	नौकुण्ड गापा	९५.४१	५७७३	६०५१
३७	सूर्यगढी गापा	९५.२१	८१९४	८६०६
३८	थाक्रे गापा	९५.२१	१६०५३	१६८६१
३९	शङ्करपुर नपा	९५.०३	१२३४६	१२९९२
४०	चाँगुनारायण नपा	९४.९२	२६९९२	२८४३८
४१	गोलन्जोर गापा	९४.६७	९४००	९९२९
४२	बाह्रविसे नपा	९४.६७	१२९०४	१३६३१
४३	मकवानपुरगढी गापा	९४.१४	१२२७९	१३०४३
४४	महाङ्काल गापा	९४.११	४५८३	४८७०
४५	हेलम्बु गापा	९४.०४	८५६४	९१०७
४६	पञ्चकन्या गापा	९३.६५	७७११	८२३४
४७	बकैया गापा	९३.३५	१९१२९	२०४९१
४८	मनहरी गापा	९३.१६	१८५२०	१९८७९
४९	बेलकोटगढी नपा	९२.९२	१९६०२	२१०९६
५०	धुलिखेल नपा	९२.८४	१५४८४	१६६७८
५१	गल्छी गापा	९२.७१	१२३४२	१३३१३
५२	बागमती गापा (मकवानपुर)	९२.२८	१४६३५	१५८६०
५३	फिक्कल गापा	९२.२७	८१४३	८८२५

क्र. सं.	स्थानीय तहको नाम	लैङ्गिक अनुपात	पुरुष जनसङ्ख्या	महिला जनसङ्ख्या
५४	विगु गापा	९२.१२	८८४६	९६०३
५५	मेलम्ची नपा	९२.०२	२१७२९	२३६१४
५६	भीमफेदी गापा	९१.९६	१११८३	१२१६१
५७	हरिहरपुरगढी गापा	९१.८६	१३२७५	१४४५२
५८	गौरीशङ्कर गापा	९१.८६	८१६९	८८९३
५९	भरतपुर मनपा	९१.४७	१३४००१	१४६५०१
६०	मरिण गापा	९१.३५	१३२८२	१४५४०
औसत		९३.५६	५९२३९६	६३३१९६

तेश्रो ३० स्थानीय तहका स्थानीय तहको समग्र लैङ्गिक अनुपात

क्र. सं.	स्थानीय तहको नाम	लैङ्गिक अनुपात	पुरुष जनसङ्ख्या	महिला जनसङ्ख्या
६१	तीनपाटन गापा	९१.३१	१७३७६	१९०२९
६२	राप्ती नपा	९१.२८	२७७२९	३०३७८
६३	कालिन्चोक गापा	९१.१६	१०९४६	१२००८
६४	कालिका गापा	९०.९०	४४८६	४९३५
६५	रत्ननगर नपा	९०.८८	३३२५६	३६५९५
६६	बलेफी गापा	९०.८७	९००२	९९०७
६७	थाहा नपा	९०.८३	१९८११	२१८१२
६८	कालिका नपा	९०.७७	२०२१८	२२२७५
६९	दुधौली नपा	९०.४०	३१००४	३४२९८
७०	कोन्ज्योसोम गापा	८९.८९	४५९६	५११३
७१	कमलामाई नपा	८९.७९	३०४६२	३३९२४
७२	पाँचखाल नपा	८९.४७	१७९४३	२००५४
७३	ईन्द्रसरोवर गापा	८९.१६	६५०९	७३००
७४	त्रिपुरासुन्दरी गापा (सिन्धुपाल्चोक)	८९.०१	६२१५	६९८२
७५	रोशी गापा	८८.९३	१३५३१	१५२१५
७६	घ्याङलेख गापा	८८.७७	६४७१	७२९०
७७	शिवपुरी गापा	८८.५२	९७५२	११०१७
७८	लिसङ्खु पाखर गापा	८८.४१	७१०१	८०३२

क्र. सं.	स्थानीय तहको नाम	लैङ्गिक अनुपात	पुरुष जनसङ्ख्या	महिला जनसङ्ख्या
७९	मण्डनदेउपुर नपा	८८.३६	१५३२०	१७३३९
८०	ईन्द्रावती गापा	८८.३४	१३३७६	१५१४१
८१	उमाकुण्ड गापा	८८.०९	८२४३	९३५८
८२	पनौती नपा	८७.९८	२१८०८	२४७८७
८३	किस्पाङ गापा	८७.६६	६९४२	७९१९
८४	रुवी भ्याली गापा	८७.४९	४४६२	५१००
८५	भुम्लु गापा	८७.२९	८८१६	१०१००
८६	तेमाल गापा	८७.२५	१०५८३	१२१२९
८७	उत्तरगया गापा	८७.१९	३८४५	४४१०
८८	तामाकोसी गापा	८७.१२	८७७६	१००७३
८९	सुनकोसी गापा (सिन्धुली)	८६.९७	९९८८	११४८५
९०	खैरहनी नपा	८६.८६	२६०७५	३००१९
औसत		८९.३६	४१४६४२	४६४०२४

अन्तिम २९ स्थानीय तहका स्थानीय तहको समग्र लैङ्गिक अनुपात

क्र. सं.	स्थानीय तहको नाम	लैङ्गिक अनुपात	पुरुष जनसङ्ख्या	महिला जनसङ्ख्या
९१	विदुर नपा	८६.६३	२५२२८	२९१२३
९२	लिखु गापा	८६.३१	७८०७	९०४५
९३	गोकुलगङ्गा गापा	८६.१७	९२८४	१०७७४
९४	सिद्धलेक गापा	८५.९१	१०९६५	१२७६४
९५	भीमेश्वर नपा	८५.५७	१४९८०	१७५०६
९६	नमोबुद्ध नपा	८५.४८	१३६०४	१५९१५
९७	सुनापती गापा	८५.३६	८३४८	९७८०
९८	जिरी नपा	८५.२८	७१४१	८३७४
९९	लिखु तामाकोसी गापा	८४.९६	१०६१५	१२४९४
१००	खनियाबास गापा	८४.७१	५८४७	६९०२
१०१	बेथानचोक गापा	८४.४०	७६७९	९०९८
१०२	वैतेश्वर गापा	८४.३६	९०९५	१०७८१
१०३	चौतारा साँगाचोकगढी नपा	८४.३३	२१२७२	२५२२५

क्र. सं.	स्थानीय तहको नाम	लैङ्गिक अनुपात	पुरुष जनसङ्ख्या	महिला जनसङ्ख्या
१०४	सुनकोसी गापा (सिन्धुपाल्चोक)	८४.१९	७८८३	९३६३
१०५	मन्थली नपा	८४.१२	२०७५०	२४६६६
१०६	खाँडादेवी गापा	८४.०२	११७६२	१३९९९
१०७	चौरीदेउराली गापा	८३.३४	९४६८	११३६१
१०८	दोरम्बा गापा	८२.८४	१०३०२	१२४३६
१०९	निलकण्ठ नपा	८२.८३	२६५१०	३२००५
११०	रामेछाप नपा	८१.८६	१२८७९	१५७३३
१११	म्यागड गापा	८१.६६	६०५९	७४२०
११२	माडी नपा	८१.११	१६८७६	२०८०७
११३	तारकेश्वर गापा	८०.९९	७०३४	८६८५
११४	मेलुङ गापा	८०.५३	९०१५	१११९५
११५	शैलुङ गापा	८०.५२	८७८६	१०९१२
११६	ज्वालामूखी गापा	७८.९४	१०५७३	१३३९३
११७	त्रिपुरासुन्दरी गापा (धादिङ)	७७.८५	१००५०	१२९१०
११८	गङ्गाजमुना गापा	७७.७३	९५२७	१२२५७
११९	नेत्रावती डबजोड गापा	७७.१०	५६०३	७२६७
औसत		८३.२८	३३४९४२	४०२१९०

स्रोत: राष्ट्रिय जनगणना, २०६८ को नतिजाको आधारमा विश्लेषित

अनुसूची ७ पाँच वर्ष मुनिको लैङ्गिक अनुपात

पहिलो ३० स्थानीय तहका स्थानीय तहको ५ वर्ष मुनिको लैङ्गिक अनुपात

क्र. सं.	स्थानीय तहको नाम	५ वर्ष मुनिको लैङ्गिक अनुपात	५ वर्ष मुनिको बालकको जनसङ्ख्या	५ वर्ष मुनिको बालिकाको जनसङ्ख्या
१	कागेश्वरी मनोहरा नपा	१२१.६६	२३९८	१९७१
२	कीर्तिपुर नपा	११९.४८	१८९५	१५८६
३	बनेपा नपा	११७.७१	२०२७	१७२२
४	रत्ननगर नपा	११६.०९	२४०२	२०६९
५	मध्यपुर थिमी नपा	११५.९२	३०४४	२६२६
६	धुलिखेल नपा	११५.८९	१२२५	१०५७
७	चाँगुनारायण नपा	११५.८५	२०१७	१७४१
८	सूर्यविनायक नपा	११५.५५	२८३८	२४५६
९	चन्द्रागिरी नपा	११५.५०	३३०८	२८६४
१०	भक्तपुर नपा	११५.२०	२७०५	२३४८
११	टोखा नपा	११४.९०	३८१७	३३२२
१२	गोकर्णेश्वर नपा	११४.६०	४४२०	३८५७
१३	काठमाण्डौ मनपा	११४.१२	३१९३१	२७९७९
१४	ककनी गापा	११४.०१	१००९	८८५
१५	खैरहनी नपा	११३.९९	१९८८	१७४४
१६	दक्षिणकाली नपा	११३.९३	८६७	७६१
१७	पनौती नपा	११३.८९	१६६५	१४६२
१८	ललितपुर मनपा	११३.८१	९१२१	८०१४
१९	वैतेश्वर गापा	११३.२३	८३०	७३३
२०	भरतपुर मनपा	११३.१८	१०२९८	९०९९
२१	महालक्ष्मी नपा	११२.९३	२२०१	१९४९
२२	तारकेश्वर नपा	११२.७४	३२२२	२८५८
२३	गोसाईकुण्ड गापा	११२.५०	३१५	२८०
२४	कमलामाई नपा	१११.५६	३०२०	२७०७
२५	बुढानिलकण्ठ नपा	१११.५५	३९९०	३५७७
२६	नागार्जुन नपा	११०.८३	२४९६	२२५२
२७	तामाकोसी गापा	१०९.९५	८२९	७५४
२८	जुगल गापा	१०९.६३	९४५	८६२

क्र. सं.	स्थानीय तहको नाम	५ वर्ष मुनिको लैङ्गिक अनुपात	५ वर्ष मुनिको बालकको जनसङ्ख्या	५ वर्ष मुनिको बालिकाको जनसङ्ख्या
२९	मनहरी गापा	१०९.५५	१९५१	१७८१
३०	तादी गापा	१०९.५२	७१३	६५१
औसत		११४.०९	१०९४८७	९५९६७

दोश्रो ३० स्थानीय तहका स्थानीय तहको ५ वर्ष मुनिको लैङ्गिक अनुपात

क्र. सं.	स्थानीय तहको नाम	पाँच वर्ष मुनिको लैङ्गिक अनुपात	५ वर्ष मुनिको बालकको जनसङ्ख्या	पाँच वर्ष मुनिको बालिकाको जनसङ्ख्या
३१	विदुर नपा	१०९.११	२१०७	१९३१
३२	महाङ्काल गापा	१०८.९४	३९०	३५८
३३	शङ्करपुर नपा	१०८.६८	९३९	८६४
३४	सिद्धलेक गापा	१०८.५६	१०७८	९९३
३५	थाक्रे गापा	१०८.५५	१४३५	१३२२
३६	हेटौडा उमनपा	१०८.३५	५८६३	५४११
३७	पञ्चकन्या गापा	१०८.२९	६०१	५५५
३८	धुनीवेशी नपा	१०८.२७	१२०४	१११२
३९	नमोबुद्ध नपा	१०८.२५	११२८	१०४२
४०	सुनकोसी गापा (सिन्धुली)	१०८.०८	९३६	८६६
४१	बेलकोटगढी नपा	१०७.९१	१६९२	१५६८
४२	लिसङ्खु पाखर गापा	१०७.७८	४८५	४५०
४३	नौकुण्ड गापा	१०७.७१	६१५	५७१
४४	दुधौली नपा	१०७.६३	३५५६	३३०४
४५	पाँचखाल नपा	१०७.१३	१३५३	१२६३
४६	चौरीदेउराली गापा	१०६.९६	७५३	७०४
४७	तीनपाटन गापा	१०६.८०	१९०१	१७८०
४८	राप्ती नपा	१०६.७१	२७५३	२५८०
४९	निलकण्ठ नपा	१०६.६९	२६४६	२४८०
५०	गोदावरी नपा	१०६.१३	२७३४	२५७६
५१	त्रिपुरासुन्दरी गापा (धादिङ)	१०६.०९	९७५	९१९
५२	दोरम्बा गापा	१०५.९९	९०२	८५१
५३	बकैया गापा	१०५.८५	२२७९	२१५३

क्र. सं.	स्थानीय तहको नाम	पाँच वर्ष मुनिको लैङ्गिक अनुपात	५ वर्ष मुनिको बालकको जनसङ्ख्या	पाँच वर्ष मुनिको बालिकाको जनसङ्ख्या
५४	गङ्गाजमुना गापा	१०५.८३	९६२	९०९
५५	महाभारत गापा	१०५.६६	११३८	१०७७
५६	घ्याङलेख गापा	१०५.४१	८३८	७९५
५७	शिवपुरी गापा	१०५.४०	७८१	७४१
५८	उत्तरगया गापा	१०४.९५	३३९	३२३
५९	बाह्रविसे नपा	१०४.६७	१०९९	१०५०
६०	जिरी नपा	१०४.५५	६४३	६१५
औसत		१०७.२०	४४१२५	४११६३

तेश्रो ३० स्थानीय तहका स्थानीय तहको ५ वर्ष मुनिको लैङ्गिक अनुपात

क्र. सं.	स्थानीय तहको नाम	पाँच वर्ष मुनिको लैङ्गिक अनुपात	५ वर्ष मुनिको बालकको जनसङ्ख्या	पाँच वर्ष मुनिको बालिकाको जनसङ्ख्या
६१	दुप्चेधर गापा	१०४.४८	११४२	१०९३
६२	रुवी भ्याली गापा	१०४.४४	५६४	५४०
६३	मण्डनदेउपुर नपा	१०४.३७	११७१	११२२
६४	ज्वालामूखी गापा	१०४.२६	१०७६	१०३२
६५	गजुरी गापा	१०४.२२	१४३१	१३७३
६६	गल्छी गापा	१०४.०२	१११३	१०७०
६७	लिखु तामाकोसी गापा	१०३.८९	९६१	९२५
६८	रामेछाप नपा	१०३.६२	१२५८	१२१४
६९	राक्सिराङ्ग गापा	१०३.५९	१७०४	१६४५
७०	ईन्द्रावती गापा	१०३.४९	१३०४	१२६०
७१	गौरीशङ्कर गापा	१०३.४५	८०९	७८२
७२	गोकुलगङ्गा गापा	१०३.४०	८८२	८५३
७३	माडी नपा	१०३.३६	१६६०	१६०६
७४	मरिण गापा	१०२.८३	१७४२	१६९४
७५	उमाकुण्ड गापा	१०२.५२	७७३	७५४
७६	सुनापती गापा	१०२.४०	५९८	५८४
७७	तेमाल गापा	१०२.३९	६८६	६७०
७८	भीमेश्वर नपा	१०१.५४	१२५५	१२३६

क्र. सं.	स्थानीय तहको नाम	पाँच वर्ष मुनिको लैङ्गिक अनुपात	५ वर्ष मुनिको बालकको जनसङ्ख्या	पाँच वर्ष मुनिको बालिकाको जनसङ्ख्या
७९	रोशी गापा	१०१.५०	१२१७	११९९
८०	सुनकोसी गापा (सिन्धुपाल्चोक)	१०१.४१	६४६	६३७
८१	कालिका नपा	१०१.३४	१८९४	१८६९
८२	बेथानचोक गापा	१०१.२३	६५८	६५०
८३	मेलुङ गापा	१०१.०६	८५९	८५०
८४	नेत्रावती डबजोड गापा	१००.९९	५०८	५०३
८५	भुम्लु गापा	१००.९४	६४४	६३८
८६	भीमफेदी गापा	१००.८७	१०४८	१०३९
८७	बेनीघाट रोराङ्ग गापा	१००.६९	१७४८	१७३६
८८	चौतारा साँगाचोकगढी नपा	१००.४६	१९७५	१९६६
८९	तारकेश्वर गापा	१००.४६	६६२	६५९
९०	सूर्यगढी गापा	१००.२९	६९५	६९३
औसत		१०२.४८	३२६८३	३१८९२

अन्तिम २९ स्थानीय तहका स्थानीय तहको ५ वर्ष मुनिको लैङ्गिक अनुपात

क्र. सं.	स्थानीय तहको नाम	पाँच वर्ष मुनिको लैङ्गिक अनुपात	५ वर्ष मुनिको बालकको जनसङ्ख्या	पाँच वर्ष मुनिको बालिकाको जनसङ्ख्या
९१	बलेफी गापा	१००.१४	७३४	७३३
९२	थाहा नपा	१००.०६	१७९२	१७९१
९३	कैलाश गापा	९९.८०	१४९८	१५०१
९४	मेलम्ची नपा	९९.७९	१८७५	१८७९
९५	भोटेकोसी गापा	९९.५७	६९१	६९४
९६	कालिन्चोक गापा	९८.९८	१०६४	१०७५
९७	हरिहरपुरगढी गापा	९८.४४	१७७०	१७९८
९८	क्रिस्पाङ गापा	९८.१८	५९३	६०४
९९	हेलम्बु गापा	९८.०१	६९०	७०४
१००	त्रिपुरासुन्दरी गापा (सिन्धुपाल्चोक)	९७.९७	५३०	५४१
१०१	मकवानपुरगढी गापा	९७.६२	११८७	१२१६
१०२	बागमती गापा (ललितपुर)	९७.०९	६००	६१८
१०३	बागमती गापा (मकवानपुर)	९६.९७	१५६७	१६१६

क्र. सं.	स्थानीय तहको नाम	पाँच वर्ष मुनिको लैङ्गिक अनुपात	५ वर्ष मुनिको बालकको जनसङ्ख्या	पाँच वर्ष मुनिको बालिकाको जनसङ्ख्या
१०४	खानीखोला गापा	९६.९०	८४४	८७१
१०५	ईन्द्रसरोवर गापा	९६.७२	५६०	५७९
१०६	ईच्छाकामना गापा	९६.६९	१३४३	१३८९
१०७	लिखु गापा	९६.५०	६०७	६२९
१०८	आमाछोदिङ्मो गापा	९६.३०	२८६	२९७
१०९	गोलन्जोर गापा	९५.८७	१०२१	१०६५
११०	खनियाबास गापा	९५.२३	६५९	६९२
१११	शैलुङ गापा	९५.११	८३७	८८०
११२	कोन्ज्योसोम गापा	९४.६६	३७२	३९३
११३	खाँडादेवी गापा	९४.१७	९३७	९९५
११४	मन्थली नपा	९४.०७	१७१४	१८२२
११५	कालिका गापा	९४.०४	३४७	३६९
११६	विगु गापा	९३.२२	८११	८७०
११७	पाँचपोखरी थाङपाल गापा	९१.४४	८३३	९११
११८	फिक्कल गापा	९१.२९	९९६	१०९१
११९	म्यागड गापा	९१.१०	५५३	६०७
औसत		९६.७४	२७३११	२८२३०

स्रोत: राष्ट्रिय जनगणना, २०६८ को नतिजाको आधारमा विश्लेषित

अनुसूची ८ जमिन र घरमा महिलाको स्वामित्व

जमिनमा महिलाको स्वामित्व बढी भएका पहिलो र दोश्रो ३० स्थानीय तहका स्थानीय तहहरू

क्र.सं.	स्थानीय तहको नाम	जमिनमा महिलाको स्वामित्व भएको परिवार %	घरमा महिलाको स्वामित्व भएको परिवार %	क्र.सं.	स्थानीय तहको नाम	जमिनमा महिलाको स्वामित्व भएको परिवार %	घरमा महिलाको स्वामित्व भएको परिवार %
१	हेटौंडा उपमहानगरपालिका	३४.३७	२१.९९	३१	लिखु गापा	२१.३८	११.७९
२	रत्ननगर - नपा	३२.३४	२०.८२	३२	माडी - नपा	२१.१८	११.०४
३	खैरहनी - नपा	३१.९९	१९.२०	३३	चन्द्रागिरी - नपा	२१.१४	१३.१४
४	भरतपुर मनपा	३१.८१	१९.०८	३४	वैतेश्वर गापा	२०.९३	८.०७
५	कमलामार्ग - नपा	३१.५०	१३.६१	३५	सिद्धलेक गापा	२०.०९	९.२४
६	बुढानिलकण्ठ - नपा	२७.०१	१६.९४	३६	तारकेध्वर - नपा	२०.०१	१२.१९
७	मध्यपुर थिमि - नपा	२६.४३	१५.८८	३७	गोदावरी - नपा	१९.३७	११.०२
८	रामेछाप - नपा	२५.९५	९.२४	३८	भक्तपुर - नपा	१९.३५	११.८१
९	टोखा - नपा	२५.९१	१४.४१	३९	बलेफी गापा	१९.०३	९.८२
१०	मन्थली - नपा	२५.८७	११.४४	४०	लिखु तामाकोसी गापा	१८.८७	७.५१
११	धुलिखेल - नपा	२५.४९	१४.१२	४१	तीनपाटन गापा	१८.८३	५.८७
१२	नागार्जुन - नपा	२५.४२	१७.०३	४२	गोकर्णेश्वर - नपा	१८.६१	११.१२
१३	विदुर - नपा	२५.०७	१३.१२	४३	दक्षिणकाली - नपा	१८.५१	१२.५४
१४	भीमेश्वर - नपा	२४.७८	१२.४७	४४	तेमाल गापा	१८.४८	१०.५०
१५	पाँचखाल - नपा	२४.७३	१२.८०	४५	चाँगुनारायण - नपा	१८.३८	९.०३
१६	नमोबुद्ध - नपा	२४.४५	११.७९	४६	चौतारा साँगाचोकगढी - नपा	१७.८६	७.८३

क्र.सं.	स्थानीय तहको नाम	जमिनमा महिलाको स्वामित्व भएको परिवार %	घरमा महिलाको स्वामित्व भएको परिवार %
१७	पनौती - नपा	२४.१४	१२.५३
१८	बनेपा - नपा	२३.७८	१४.११
१९	सूर्यविनायक - नपा	२३.६०	१३.६९
२०	तामाकोसी गापा	२३.५४	८.४२
२१	कागेश्वरी मनोहरा - नपा	२३.५०	१४.८८
२२	ललितपुर मनपा	२२.९९	१४.२२
२३	काठमाण्डौं मनपा	२२.७५	१३.७४
२४	खाँडादेवी गापा	२२.४३	७.५२
२५	गोलन्जोर गापा	२२.३०	९.०५
२६	महालक्ष्मी - नपा	२१.९६	१४.२१
२७	कालिका - नपा	२१.८८	१३.९१
२८	राप्ती - नपा	२१.७०	१०.२३
२९	निलकण्ठ - नपा	२१.४८	१०.५८
३०	सुनकोसी गापा (सिन्धुली)	२१.४४	११.४८
	औसत	२५.२९	१४.८५

क्र.सं.	स्थानीय तहको नाम	जमिनमा महिलाको स्वामित्व भएको परिवार %	घरमा महिलाको स्वामित्व भएको परिवार %
४७	ज्वालामूखी गापा	१७.२३	८.२७
४८	मनहरी गापा	१७.२०	१०.८५
४९	मकवानपुरगढी गापा	१७.०५	१०.४१
५०	दुधौली - नपा	१६.०४	६.६४
५१	मेलुङ गापा	१६.०१	८.२६
५२	त्रिपुरासुन्दरी गापा (धादिङ)	१५.५९	८.२९
५३	खनियाबास गापा	१५.५४	७.०५
५४	शैलुङ गापा	१५.४१	८.६५
५५	रोशी गापा	१५.३८	८.२१
५६	कीर्तिपुर - नपा	१५.३२	९.४०
५७	कालिन्चोक गापा	१५.३०	७.२०
५८	चौरीदेउराली गापा	१५.१६	६.८४
५९	गौरीशङ्कर गापा	१४.८३	८.५८
६०	मरिण गापा	१३.९८	५.१५
	औसत	१८.१८	९.८९

जमिनमा महिलाको स्वामित्वका हिसाबले तेश्रो र अन्तिम २९ स्थानीय तहका स्थानीय तहहरू

क्र.सं.	स्थानीय तहको नाम	जमिनमा महिलाको स्वामित्व भएको परिवार %	घरमा महिलाको स्वामित्व भएको परिवार %
६१	गजुरी गापा	१३.७३	७.३६
६२	जिरी - नपा	१३.४४	७.५५
६३	मण्डनदेउपुर - नपा	१३.३७	५.८३
६४	बेलकोटगढी - नपा	१३.३०	५.७८
६५	बेथानचोक गापा	१३.१९	८.६९
६६	शङ्करापुर - नपा	१३.१७	६.१६
६७	पञ्चकन्या गापा	१२.७७	५.६०
६८	भीमफेदी गापा	१२.७४	७.१३
६९	त्रिपुरासुन्दरी गापा (सिन्धुपाल्चोक)	१२.५२	५.२७
७०	उमाकुण्ड गापा	१२.५१	७.८३
७१	भुम्लु गापा	१२.२१	६.९८
७२	सुनकोसी गापा (सिन्धुपाल्चोक)	१२.१८	५.२८
७३	बाह्रविसे - नपा	१२.०२	६.४१
७४	गोसाईकुण्ड गापा	१२.००	८.४८
७५	गोकुलगङ्गा गापा	११.९४	६.२३
७६	म्यागड गापा	११.९२	५.३७
७७	तादी गापा	११.७३	४.८०
७८	घ्याडलेख गापा	११.६८	४.१५
७९	विगु गापा	११.६३	७.४२

क्र.सं.	स्थानीय तहको नाम	जमिनमा महिलाको स्वामित्व भएको परिवार %	घरमा महिलाको स्वामित्व भएको परिवार %
९१	गङ्गाजमुना गापा	९.९३	४.७७
९२	बागमती गापा (ललितपुर)	९.७६	५.७८
९३	थाक्रे गापा	९.६१	५.०८
९४	ईच्छाकामना गापा	९.५०	५.९४
९५	मेलम्ची - नपा	९.४५	५.०७
९६	कालिका गापा	९.२९	५.८९
९७	गल्छी गापा	९.२२	५.४९
९८	कोन्ज्योसोम गापा	९.१०	६.६५
९९	सुनापती गापा	८.८९	४.३७
१००	दोरम्बा गापा	८.६७	२.९२
१०१	शिवपुरी गापा	८.६४	४.३६
१०२	लिसङ्खु पाखर गापा	८.४२	४.८१
१०३	खानीखोला गापा	८.३५	४.९३
१०४	भोटेकोसी गापा	८.२७	४.८५
१०५	ककनी गापा	८.०५	३.९९
१०६	महाभारत गापा	६.८७	३.२०
१०७	बकैया गापा	६.३०	२.४८
१०८	ईन्द्रसरोवर गापा	६.२९	४.५८
१०९	रुवी भ्याली गापा	६.१९	३.२८

क्र.सं.	स्थानीय तहको नाम	जमिनमा महिलाको स्वामित्व भएको परिवार %	घरमा महिलाको स्वामित्व भएको परिवार %
८०	नेत्रावती डबजोड गापा	११.५७	५.६१
८१	ईन्द्रावती गापा	११.३३	४.५७
८२	तारकेश्वर गापा	११.३१	५.१०
८३	महाङ्काल गापा	११.२३	७.११
८४	उत्तरगया गापा	११.१६	५.९६
८५	धुनीबेशी - नपा	१०.९६	५.८०
८६	सूर्यगढी गापा	१०.६९	४.८२
८७	बेनीघाट रोराङ्ग गापा	१०.५४	५.४१
८८	किस्पाड गापा	१०.५१	३.६२
८९	फिक्कल गापा	९.९८	५.११
९०	थाहा - नपा	९.९७	४.९५
औसत		११.९५	५.९६

क्र.सं.	स्थानीय तहको नाम	जमिनमा महिलाको स्वामित्व भएको परिवार %	घरमा महिलाको स्वामित्व भएको परिवार %
११०	दुप्चेश्वर गापा	६.१८	२.९२
१११	हेलम्बु गापा	५.९२	३.०२
११२	पाँचपोखरी थाडपाल गापा	५.६५	२.६८
११३	हरिहरपुरगढी गापा	५.४३	१.५३
११४	जुगल गापा	४.५९	१.९५
११५	बागमती गापा (मकवानपुर)	४.१५	१.९५
११६	नौकुण्ड गापा	३.९९	१.५७
११७	कैलाश गापा	३.४७	१.९५
११८	राक्सिराङ्ग गापा	३.३४	१.४३
११९	आमाछोदिडो गापा	३.१४	१.३०
औसत		७.३१	३.७५

स्रोत: राष्ट्रिय जनगणना, २०६८ को नतिजाको आधारमा विश्लेषित

अनुसूची ९ महिला परिवारमुली

पहिलो र दोश्रो ३० स्थानीय तहका स्थानीय तहमा महिला परिवारमुलीको हिस्सा

क्र.सं.	स्थानीय तहको नाम	महिला परिवारमुली %	पुरुष परिवारमुली %
१	नेत्रावती डबजोड गापा	४१.०१	५८.९९
२	खनियावास गापा	३९.१९	६०.८१
३	भीमेश्वर - नपा	३८.९९	६१.०१
४	म्यागड गापा	३८.७२	६१.२८
५	ज्वालामूखी गापा	३८.१५	६१.८५
६	जिरी - नपा	३८.१४	६१.८६
७	निलकण्ठ - नपा	३६.९५	६३.०५
८	भरतपुर मनपा	३६.३२	६३.६८
९	मेलुङ गापा	३५.७८	६४.२२
१०	रुवी भ्याली गापा	३५.२९	६४.७१
११	वैतेश्वर गापा	३५.१६	६४.८४
१२	माडी - नपा	३५.०९	६४.९१
१३	त्रिपुरासुन्दरी गापा (धादिङ)	३४.९८	६५.०२
१४	कालिन्चोक गापा	३४.८९	६५.११
१५	शैलुङ गापा	३४.५९	६५.४१
१६	गोकर्णेश्वर - नपा	३४.४०	६५.६०
१७	रत्ननगर - नपा	३३.९०	६६.१०
१८	गङ्गाजमुना गापा	३३.८४	६६.१६
१९	सुनकोसी गापा (सिन्धुपाल्चोक)	३२.८५	६७.१५
२०	कमलामार्ग - नपा	३२.२४	६७.७६
२१	रासी - नपा	३२.०२	६७.९८
२२	टोखा - नपा	३१.६६	६८.३४
२३	गोकुलगङ्गा गापा	३१.०८	६८.९२

क्र.सं.	स्थानीय तहको नाम	महिला परिवारमुली %	पुरुष परिवारमुली %
३१	दोरम्बा गापा	२९.१८	७०.८२
३२	लिसङ्खु पाखर गापा	२८.८०	७१.२०
३३	हेटौडा उपमहा उमनपा	२८.६३	७१.३७
३४	कागेश्वरी मनोहरा - नपा	२८.५१	७१.४९
३५	उत्तरगया गापा	२८.३९	७१.६१
३६	काठमाण्डौ मनपा	२७.८५	७२.१५
३७	लिखु तामाकोसी गापा	२७.७६	७२.२४
३८	विदुर - नपा	२७.७५	७२.२५
३९	सिद्धलेक गापा	२७.६६	७२.३४
४०	रामेछाप - नपा	२७.६५	७२.३५
४१	किस्पाङ गापा	२७.४९	७२.५१
४२	दक्षिणकाली - नपा	२७.४६	७२.५४
४३	गौरीशङ्कर गापा	२७.४२	७२.५८
४४	कालिका - नपा	२७.३५	७२.६५
४५	भीमफेदी गापा	२६.९४	७३.०६
४६	त्रिपुरासुन्दरी गापा (सिन्धुपाल्चोक)	२६.९३	७३.०७
४७	नागार्जुन - नपा	२६.८३	७३.१७
४८	तारकेश्वर - नपा	२६.७९	७३.२१
४९	तारकेश्वर गापा	२६.६९	७३.३१
५०	बुढानिलकण्ठ - नपा	२६.५०	७३.५०
५१	ईन्द्रसरोवर गापा	२६.४२	७३.५८
५२	आमाछोदिङ्मो गापा	२६.२६	७३.७४
५३	चौरीदेउराली गापा	२६.०१	७३.९९

क्र.सं.	स्थानीय तहको नाम	महिला परिवारमुली %	पुरुष परिवारमुली %
२४	चौतारा साँगाचोकगढी - नपा	३१.०६	६८.९४
२५	मन्थली - नपा	३०.५९	६९.४१
२६	खैरहनी - नपा	३०.५०	६९.५०
२७	सुनकोसी गापा (सिन्धुली)	३०.३१	६९.६९
२८	तामाकोसी गापा	३०.३१	६९.६९
२९	विगु गापा	२९.५२	७०.४८
३०	उमाकुण्ड गापा	२९.४४	७०.५६
औसत		३४.२५	६५.७५

क्र.सं.	स्थानीय तहको नाम	महिला परिवारमुली %	पुरुष परिवारमुली %
५४	चन्द्रागिरी - नपा	२५.८९	७४.११
५५	बाहविसे - नपा	२५.८५	७४.१५
५६	सुनापती गापा	२५.५६	७४.४४
५७	पनौती - नपा	२५.४५	७४.५५
५८	घ्याडलेख गापा	२५.४४	७४.५६
५९	महालक्ष्मी - नपा	२५.३७	७४.६३
६०	धुलिखेल - नपा	२४.९०	७५.१०
औसत		२७.४३	७२.५७

तेश्रो र अन्तिम २९ स्थानीय तहका स्थानीय तहमा महिला परिवारमुलीको हिस्सा

क्र.सं.	स्थानीय तहको नाम	महिला परिवारमुली %	पुरुष परिवारमुली %
६१	बलेफी गापा	२४.७७	७५.२३
६२	दुधौली - नपा	२४.६७	७५.३३
६३	ललितपुर मनपा	२४.५४	७५.४६
६४	सूर्यविनायक - नपा	२४.४१	७५.५९
६५	गोदावरी - नपा	२३.९४	७६.०६
६६	लिखु गापा	२३.७५	७६.२५
६७	मध्यपुर थिमी - नपा	२३.०५	७६.९५
६८	बेथानचोक गापा	२२.९१	७७.०९
६९	भोटेकोसी गापा	२२.७१	७७.२९
७०	मरिण गापा	२२.५३	७७.४७
७१	भुम्लु गापा	२२.३४	७७.६६
७२	कालिका गापा	२२.०७	७७.९३
७३	ईन्द्रावती गापा	२२.०१	७७.९९
७४	पाँचखाल - नपा	२१.७९	७८.२१

क्र.सं.	स्थानीय तहको नाम	महिला परिवारमुली %	पुरुष परिवारमुली %
९०	गोसाईकुण्ड गापा	१८.९४	८१.०६
९१	गल्छी गापा	१८.८०	८१.२०
९२	कोन्ज्योसोम गापा	१८.४९	८१.५१
९३	शङ्करपुर - नपा	१८.२६	८१.७४
९४	मेलम्ची - नपा	१८.१९	८१.८१
९५	मण्डनदेउपुर - नपा	१८.०९	८१.९१
९६	पाँचपोखरी थाडपाल गापा	१८.०५	८१.९५
९७	ईच्छाकामना गापा	१७.६४	८२.३६
९८	गजुरी गापा	१७.६४	८२.३६
९९	तादी गापा	१७.५३	८२.४७
१००	थाक्रे गापा	१७.४४	८२.५६
१०१	हरिहरपुरगढी गापा	१७.२३	८२.७७
१०२	पञ्चकन्या गापा	१६.४७	८३.५३
१०३	मकवानपुरगढी गापा	१६.४३	८३.५७

क्र.सं.	स्थानीय तहको नाम	महिला परिवारमुली %	पुरुष परिवारमुली %
७५	खाँडादेवी गापा	२१.५७	७८.४३
७६	मनहरी गापा	२१.२८	७८.७२
७७	थाहा - नपा	२१.१९	७८.८१
७८	शिवपुरी गापा	२१.१९	७८.८१
७९	तेमाल गापा	२१.०४	७८.९६
८०	चाँगुनारायण - नपा	२०.९९	७९.०१
८१	नमोबुद्ध - नपा	२०.८१	७९.१९
८२	कीर्तिपुर - नपा	२०.६५	७९.३५
८३	हेलम्बु गापा	२०.५१	७९.४९
८४	तीनपाटन गापा	२०.२२	७९.७८
८५	बनेपा - नपा	२०.१४	७९.८६
८६	भक्तपुर - नपा	१९.६६	८०.३४
८७	नौकुण्ड गापा	१९.६१	८०.३९
८८	बकैया गापा	१९.३७	८०.६३
८९	रोशी गापा	१९.१५	८०.८५
औसत		२२.४७	७७.५३

क्र.सं.	स्थानीय तहको नाम	महिला परिवारमुली %	पुरुष परिवारमुली %
१०४	धुनीवेशी - नपा	१५.८३	८४.१७
१०५	गोलन्जर गापा	१५.७०	८४.३०
१०६	जुगल गापा	१५.४८	८४.५२
१०७	बागमती गापा (मकवानपुर)	१४.७८	८५.२२
१०८	बेलकोटगढी - नपा	१४.७४	८५.२६
१०९	सूर्यगढी गापा	१४.६५	८५.३५
११०	बेनीघाट रोराङ्ग गापा	१४.५९	८५.४१
१११	फिक्कल गापा	१३.८४	८६.१६
११२	महाङ्काल गापा	१३.७०	८६.३०
११३	ककनी गापा	१३.२९	८६.७१
११४	महाभारत गापा	१२.६१	८७.३९
११५	दुप्चेखर गापा	१२.२७	८७.७३
११६	खानीखोला गापा	१०.३३	८९.६७
११७	बागमती गापा (ललितपुर)	१०.२९	८९.७१
११८	राक्सिराङ्ग गापा	९.१७	९०.८३
११९	कैलाश गापा	८.८०	९१.२०
औसत		१५.६५	८४.३५

स्रोत: राष्ट्रिय जनगणना, २०६८ को नतिजाको आधारमा विश्लेषित

अनुसूची १० प्रमुख जातजाति

गौरीशङ्कर गाउँपालिका, दोलखा			
क्र. सं.	प्रमुख जातजाति	जातजातिको प्रतिशत	जातजातिको सङ्ख्या
०	जम्मा	१००.००	१७०६२
१	क्षेत्री	३५.४४	६०४६
२	शेर्पा	२०.२१	३४४८
३	तामाङ्ग	१७.९८	३०६७
४	कामी	५.९३	१०११
५	नेवार	४.४१	७५३
६	जिरेल	३.७२	६३५
७	गुरुङ	३.०७	५२४
८	दमाई/ढोली	१.९१	३२६
९	मगर	१.८९	३२२
१०	अन्य	५.४५	९३०

बिगु गाउँपालिका, दोलखा			
क्र. सं.	प्रमुख जातजाति	जातजातिको प्रतिशत	जातजातिको सङ्ख्या
०	जम्मा	१००.००	१८४४९
१	तामाङ्ग	२९.११	५३७०
२	क्षेत्री	२१.७१	४००६
३	थामी	१९.०१	३५०८
४	शेर्पा	८.०५	१४८६
५	नेवार	५.८०	१०७०
६	कामी	४.७२	८७०
७	मगर	२.९८	५५०
८	बाहुन पहाड	२.६७	४९३
९	दमाई/ढोली	१.९१	३५२
१०	घर्ति/भुजेल	१.४५	२६७
११	अन्य	२.५९	४७७

कालिन्चोक गाउँपालिका, दोलखा			
क्र. सं.	प्रमुख जातजाति	जातजातिको प्रतिशत	जातजातिको सङ्ख्या
०	जम्मा	१००.००	२२९५४
१	थामी	३६.६७	८४१७
२	क्षेत्री	३५.७८	८२१४
३	बाहुन पहाड	१३.१८	३०२५
४	तामाङ्ग	४.००	९१८
५	नेवार	३.०५	६९९
६	कामी	१.८७	४३०
७	दमाई/ढोली	१.८७	४२९
८	सार्की	१.१६	२६७
९	माझी	०.५५	१२७
१०	शेर्पा	०.५५	१२६

वैतेश्वर गाउँपालिका, दोलखा			
क्र. सं.	प्रमुख जातजाति	जातजातिको प्रतिशत	जातजातिको सङ्ख्या
०	जम्मा	१००.००	१९८७६
१	क्षेत्री	३०.१४	५९९०
२	तामाङ्ग	२१.०९	४१९२
३	बाहुन पहाड	१७.२३	३४२४
४	नेवार	९.१६	१८२०
५	सार्की	५.१७	१०२७
६	दमाई/ढोली	४.११	८१७
७	कामी	३.८३	७६१
८	सन्ध्यासी/दशनामी	२.५६	५०९
९	जिरेल	२.२९	४५६
१०	घर्ति/भुजेल	१.४१	२८०

कालिन्चोक गाउँपालिका, दोलखा			
क्र. सं.	प्रमुख जातजाति	जातजातिको प्रतिशत	जातजातिको सङ्ख्या
११	अन्य	१.३२	३०२

वैतेश्वर गाउँपालिका, दोलखा			
क्र. सं.	प्रमुख जातजाति	जातजातिको प्रतिशत	जातजातिको सङ्ख्या
११	अन्य	३.०२	६००

जिरी नगरपालिका, दोलखा			
क्र. सं.	प्रमुख जातजाति	जातजातिको प्रतिशत	जातजातिको सङ्ख्या
०	जम्मा	१००.००	१५५१५
१	क्षेत्री	२८.१४	४३६६
२	जिरेल	२१.६६	३३६०
३	शेर्पा	१८.००	२७९२
४	तामाङ्ग	११.२७	१७४८
५	नेवार	४.८७	७५५
६	सुनुवार	४.८०	७४५
७	कामी	४.०५	६२८
८	दमाई/ढोली	२.६२	४०७
९	बाहुन पहाड	२.४०	३७३
१०	घर्ति/भुजेल	०.४८	७४
११	अन्य	१.७२	२६७

तामाकोसी गाउँपालिका, दोलखा			
क्र. सं.	प्रमुख जातजाति	जातजातिको प्रतिशत	जातजातिको सङ्ख्या
०	जम्मा	१००.००	१८८४९
१	क्षेत्री	४३.१७	८१३८
२	बाहुन पहाड	१८.९६	३५७४
३	सार्की	६.६४	१२५२
४	कामी	५.९६	११२३
५	सुनुवार	५.४९	१०३४
६	नेवार	४.६७	८८१
७	तामाङ्ग	४.३५	८२०
८	दमाई/ढोली	३.००	५६६
९	घर्ति/भुजेल	२.२७	४२८
१०	माझी	१.४४	२७२
११	अन्य	४.०४	७६१

मेलुङ गाउँपालिका, दोलखा			
क्र. सं.	प्रमुख जातजाति	जातजातिको प्रतिशत	जातजातिको सङ्ख्या
०	जम्मा	१००.००	२०२१०
१	क्षेत्री	४२.९१	८६७३
२	तामाङ्ग	१९.०५	३८४९
३	नेवार	८.७३	१७६५
४	बाहुन पहाड	७.८५	१५८६
५	मगर	५.३३	१०७८
६	कामी	५.००	१०१०
७	सार्की	२.५१	५०८
८	दमाई/ढोली	२.३७	४७८

शैलुङ गाउँपालिका, दोलखा			
क्र. सं.	प्रमुख जातजाति	जातजातिको प्रतिशत	जातजातिको सङ्ख्या
०	जम्मा	१००.००	१९६९८
१	क्षेत्री	३४.४१	६७७९
२	तामाङ्ग	३०.९७	६१०१
३	नेवार	१९.३०	३८०२
४	कामी	४.९५	९७६
५	बाहुन पहाड	२.९३	५७८
६	मगर	२.६९	५३०
७	घर्ति/भुजेल	१.६१	३१७
८	दमाई/ढोली	१.५१	२९७

मेलुङ गाउँपालिका, दोलखा			
क्र. सं.	प्रमुख जातजाति	जातजातिको प्रतिशत	जातजातिको सङ्ख्या
९	घर्ति/भुजेल	२.३४	४७२
१०	अन्य	३.९१	७९१

शैलुङ गाउँपालिका, दोलखा			
क्र. सं.	प्रमुख जातजाति	जातजातिको प्रतिशत	जातजातिको सङ्ख्या
९	गुरुङ	०.७३	१४३
१०	सन्यासी/दशनामी	०.१७	३४
११	अन्य	०.७२	१४१

भीमेश्वर नगरपालिका, दोलखा			
क्र. सं.	प्रमुख जातजाति	जातजातिको प्रतिशत	जातजातिको सङ्ख्या
०	जम्मा	१००.००	३२४८६
१	क्षेत्री	२९.७४	९६६२
२	नेवार	१८.०६	५८६८
३	तामाङ्ग	१५.६२	५०७३
४	थामी	१२.५५	४०७७
५	बाहुन पहाड	११.०८	३५९९
६	कामी	३.४३	१११५
७	घर्ति/भुजेल	१.९७	६४०
८	सार्की	१.७७	५७४
९	शेर्पा	१.३५	४३८
१०	दमाई/ढोली	१.३५	४३७
११	अन्य	३.०९	१००३

भोटेकोसी गाउँपालिका, सिन्धुपाल्चोक			
क्र. सं.	प्रमुख जातजाति	जातजातिको प्रतिशत	जातजातिको सङ्ख्या
०	जम्मा	१००.००	१६६३१
१	शेर्पा	२७.८२	४६२६
२	तामाङ्ग	२५.६९	४२७२
३	नेवार	१३.१२	२१८२
४	क्षेत्री	११.७७	१९५८
५	कामी	९.१४	१५२०
६	थामी	५.०४	८३८

जुगल गाउँपालिका, सिन्धुपाल्चोक			
क्र. सं.	प्रमुख जातजाति	जातजातिको प्रतिशत	जातजातिको सङ्ख्या
०	जम्मा	१००.००	१९२३१
१	तामाङ्ग	५८.९४	११३३४
२	नेवार	१३.९९	२६९०
३	क्षेत्री	१०.८०	२०७७
४	कामी	४.५७	८७९
५	शेर्पा	३.६१	६९५
६	बाहुन पहाड	२.६९	५१८

भोटेकोसी गाउँपालिका, सिन्धुपाल्चोक			
क्र. सं.	प्रमुख जातजाति	जातजातिको प्रतिशत	जातजातिको सङ्ख्या
७	मगर	१.५१	२५१
८	बाहुन पहाड	१.३५	२२५
९	भोटे	१.११	१८५
१०	गुरुङ	०.८९	१४८
११	अन्य	२.५६	४२६

जुगल गाउँपालिका, सिन्धुपाल्चोक			
क्र. सं.	प्रमुख जातजाति	जातजातिको प्रतिशत	जातजातिको सङ्ख्या
७	दमाई/ढोली	१.४८	२८४
८	मगर	१.३६	२६२
९	घर्ति/भुजेल	१.०९	२०९
१०	सार्की	०.८९	१७१
११	अन्य	०.५८	११२

पाँचपोखरी थाङपाल गाउँपालिका, सिन्धुपाल्चोक			
क्र. सं.	प्रमुख जातजाति	जातजातिको प्रतिशत	जातजातिको सङ्ख्या
०	जम्मा	१००.००	२०८६०
१	तामाङ्ग	५९.६६	१२४४६
२	क्षेत्री	१३.०८	२७२८
३	होल्मो	५.४७	११४०
४	नेवार	४.५७	९५३
५	कामी	३.५८	७४७
६	सन्यासी/दशनामी	३.५०	७३१
७	बाहुन पहाड	२.५८	५३९
८	सार्की	१.८२	३७९
९	गुरुङ	१.४७	३०७
१०	अन्य	४.२७	८९०

हेलम्बु गाउँपालिका, सिन्धुपाल्चोक			
क्र. सं.	प्रमुख जातजाति	जातजातिको प्रतिशत	जातजातिको सङ्ख्या
०	जम्मा	१००.००	१७६७१
१	तामाङ्ग	४६.९६	८२९८
२	होल्मो	१८.५०	३२७०
३	क्षेत्री	९.८६	१७४२
४	बाहुन पहाड	७.९२	१४००
५	सन्यासी/दशनामी	५.३०	९३६
६	कामी	३.४८	६१५
७	नेवार	१.४३	२५३
८	विदेशी	१.२५	२२१
९	शेर्पा	१.१०	१९५
१०	मगर	१.०१	१७९
११	अन्य	३.१८	५६२

मेलम्ची नगरपालिका, सिन्धुपाल्चोक			
क्र. सं.	प्रमुख जातजाति	जातजातिको प्रतिशत	जातजातिको सङ्ख्या
०	जम्मा	१००.००	४५३४३
१	तामाङ्ग	३७.१२	१६८३३
२	बाहुन पहाड	२०.४३	९२६५
३	क्षेत्री	१५.३५	६९६२

ईन्द्रावती गाउँपालिका, सिन्धुपाल्चोक			
क्र. सं.	प्रमुख जातजाति	जातजातिको प्रतिशत	जातजातिको सङ्ख्या
०	जम्मा	१००.००	२८५१७
१	तामाङ्ग	२६.००	७४१४
२	बाहुन पहाड	१५.०२	४२८३
३	क्षेत्री	१४.६७	४१८४

मेलम्ची नगरपालिका, सिन्धुपाल्चोक			
क्र. सं.	प्रमुख जातजाति	जातजातिको प्रतिशत	जातजातिको सङ्ख्या
४	सन्यासी/दशनामी	५.५०	२४९३
५	नेवार	३.६९	१६७३
६	माझी	२.९३	१३२९
७	दनुवार	२.८५	१२९४
८	सार्की	२.७५	१२४८
९	कामी	२.५७	११६४
१०	दमाई/ढोली	२.२७	१०२९
११	अन्य	४.५३	२०५३

ईन्द्रावती गाउँपालिका, सिन्धुपाल्चोक			
क्र. सं.	प्रमुख जातजाति	जातजातिको प्रतिशत	जातजातिको सङ्ख्या
४	माझी	८.५५	२४३९
५	दनुवार	७.८०	२२२५
६	नेवार	६.८०	१९३८
७	सन्यासी/दशनामी	५.४९	१५६७
८	मगर	३.७९	१०८१
९	सार्की	३.३५	९५४
१०	कामी	२.९२	८३३
११	अन्य	५.६१	१५९९

चौतारा साँगाचोकगढी नगरपालिका, सिन्धुपाल्चोक			
क्र. सं.	प्रमुख जातजाति	जातजातिको प्रतिशत	जातजातिको सङ्ख्या
०	जम्मा	१००.००	४६४९७
१	तामाङ्ग	२३.२०	१०७८५
२	क्षेत्री	१८.६६	८६७८
३	नेवार	१८.३०	८५०८
४	बाहुन पहाड	११.१९	५२०२
५	सन्यासी/दशनामी	९.४८	४४०६
६	माझी	४.६०	२१३८
७	कामी	४.०५	१८८५
८	मगर	३.०३	१४०७
९	दमाई/ढोली	२.२१	१०२७
१०	गुरुङ	१.०८	५०३
११	अन्य	४.२१	१९५८

बलेफी गाउँपालिका, सिन्धुपाल्चोक			
क्र. सं.	प्रमुख जातजाति	जातजातिको प्रतिशत	जातजातिको सङ्ख्या
०	जम्मा	१००.००	१८९०९
१	तामाङ्ग	३१.९३	६०३७
२	क्षेत्री	२४.२४	४५८४
३	बाहुन पहाड	१८.०५	३४१४
४	नेवार	१३.००	२४५९
५	दमाई/ढोली	३.१०	५८७
६	कामी	३.०३	५७३
७	घर्ति/भुजेल	२.३८	४५०
८	सार्की	१.१२	२१२
९	गुरुङ	०.६०	११४
१०	माझी	०.५४	१०२
११	अन्य	१.९९	३७७

बाह्रबिसे नगरपालिका, सिन्धुपाल्चोक			
क्र. सं.	प्रमुख जातजाति	जातजातिको प्रतिशत	जातजातिको सङ्ख्या
०	जम्मा	१००.००	२६५३५
१	तामाङ्ग	३४.८३	९२४३

त्रिपुरासुन्दरी गाउँपालिका, सिन्धुपाल्चोक			
क्र. सं.	प्रमुख जातजाति	जातजातिको प्रतिशत	जातजातिको सङ्ख्या
०	जम्मा	१००.००	१३१९७
१	थामी	२६.१९	३४५६

बाह्रबिसे नगरपालिका, सिन्धुपाल्चोक			
क्र. सं.	प्रमुख जातजाति	जातजातिको प्रतिशत	जातजातिको सङ्ख्या
२	क्षेत्री	२५.८०	६८४७
३	नेवार	१४.७५	३९१५
४	बाहुन पहाड	५.९२	१५७१
५	शोर्पा	५.३९	१४२९
६	कामी	३.६७	९७४
७	मगर	२.५७	६८२
८	गुरुङ	१.७७	४६९
९	थामी	१.६२	४३०
१०	दमाई/ढोली	१.४१	३७४
११	अन्य	२.२६	६०१

त्रिपुरासुन्दरी गाउँपालिका, सिन्धुपाल्चोक			
क्र. सं.	प्रमुख जातजाति	जातजातिको प्रतिशत	जातजातिको सङ्ख्या
२	नेवार	२५.६३	३३८३
३	क्षेत्री	२५.४४	३३५७
४	बाहुन पहाड	४.७९	६३२
५	कामी	३.८५	५०८
६	गुरुङ	३.७९	५००
७	तामाङ्ग	२.६८	३५४
८	पहरी	२.१०	२७७
९	दमाई/ढोली	१.६९	२२३
१०	जिरल	१.३३	१७६
११	अन्य	२.५१	३३१

लिसंखु पाखर गाउँपालिका, सिन्धुपाल्चोक			
क्र. सं.	प्रमुख जातजाति	जातजातिको प्रतिशत	जातजातिको सङ्ख्या
०	जम्मा	१००.००	१५१३३
१	तामाङ्ग	५५.३८	८३८१
२	नेवार	२२.३४	३३८०
३	क्षेत्री	१०.०९	१५२७
४	बाहुन पहाड	३.४४	५२१
५	कामी	३.०८	४६६
६	दमाई/ढोली	३.०१	४५५
७	गुरुङ	१.१३	१७१
८	पहरी	०.५१	७७
९	सार्की	०.२२	३४
१०	मगर	०.१५	२३
११	अन्य	०.६५	९८

सुनकोसी गाउँपालिका, सिन्धुपाल्चोक			
क्र. सं.	प्रमुख जातजाति	जातजातिको प्रतिशत	जातजातिको सङ्ख्या
०	जम्मा	१००.००	१७२४६
१	क्षेत्री	४१.७८	७२०६
२	तामाङ्ग	१६.४८	२८४२
३	बाहुन पहाड	११.०४	१९०४
४	पहरी	७.३०	१२५९
५	कामी	५.६२	९६९
६	सार्की	३.८८	६६९
७	माझी	३.१२	५३८
८	नेवार	२.७४	४७३
९	घर्ति/भुजेल	२.११	३६४
१०	दमाई/ढोली	२.०६	३५५
११	अन्य	३.८७	६६७

गोसाईकुण्ड गाउँपालिका, रसुवा			
क्र. सं.	प्रमुख जातजाति	जातजातिको प्रतिशत	जातजातिको सङ्ख्या
०	जम्मा	१००.००	७१४३
१	तामाङ्ग	७८.४३	५६०२
२	बाहुन पहाड	४.६३	३३१
३	घले	३.९६	२८३
४	नेवार	३.२१	२२९
५	क्षेत्री	१.७६	१२६
६	कामी	१.५३	१०९
७	ह्योल्मो	१.४०	१००
८	मगर	१.२९	९२
९	गुरुड	०.९२	६६
१०	शेर्पा	०.६०	४३
११	अन्य	२.२७	१६२

आमाछोदिङ्मो गाउँपालिका, रसुवा			
क्र. सं.	प्रमुख जातजाति	जातजातिको प्रतिशत	जातजातिको सङ्ख्या
०	जम्मा	१००.००	५४९०
१	तामाङ्ग	९३.२२	५११८
२	घले	२.३७	१३०
३	कामी	१.५५	८५
४	नेवार	१.०७	५९
५	बाहुन पहाड	०.८२	४५
६	अन्य	०.९७	५३

उत्तरगया गाउँपालिका, रसुवा			
क्र. सं.	प्रमुख जातजाति	जातजातिको प्रतिशत	जातजातिको सङ्ख्या
०	जम्मा	१००.००	८२५५
१	तामाङ्ग	४४.१९	३६४८
२	बाहुन पहाड	२७.६१	२२७९
३	गुरुड	१२.६७	१०४६
४	क्षेत्री	४.४६	३६८
५	मगर	२.७३	२२५
६	कामी	२.३३	१९२
७	नेवार	१.९७	१६३
८	दमाई/ढोली	१.३६	११२
९	घले	१.३२	१०९
१०	बादी	०.६४	५३
११	अन्य	०.७३	६०

कालिका गाउँपालिका, रसुवा			
क्र. सं.	प्रमुख जातजाति	जातजातिको प्रतिशत	जातजातिको सङ्ख्या
०	जम्मा	१००.००	९४२१
१	तामाङ्ग	५२.११	४९०९
२	बाहुन पहाड	३६.०५	३३९६
३	दमाई/ढोली	३.००	२८३
४	क्षेत्री	२.४३	२२९
५	नेवार	१.५९	१५०
६	कामी	१.५५	१४६
७	मगर	१.४४	१३६
८	घले	०.८९	८४
९	गुरुड	०.२९	२७
१०	घर्ति/भुजेल	०.१४	१३
११	अन्य	०.५१	४८

नौकुण्ड गाउँपालिका, रसुवा

क्र. सं.	प्रमुख जातजाति	जातजातिको प्रतिशत	जातजातिको सङ्ख्या
०	जम्मा	१००.००	११८२४
१	तामाङ्ग	८५.००	१००५०
२	घले	३.४०	४०२
३	नेवार	३.१५	३७३
४	बाहुन पहाड	२.९९	३५४
५	कामी	२.९९	२५९
६	गुरुङ	१.४६	१७३
७	क्षेत्री	०.९७	११५
८	मगर	०.३६	४२
९	दमाई/ढोली	०.१२	१४
१०	अन्य	०.३६	४२

रुबी भ्याली गाउँपालिका, धादिङ

क्र. सं.	प्रमुख जातजाति	जातजातिको प्रतिशत	जातजातिको सङ्ख्या
०	जम्मा	१००.००	९५६२
१	तामाङ्ग	७४.१२	७०८७
२	घले	१२.४२	११८८
३	गुरुङ	७.९०	७५५
४	कामी	३.५१	३३६
५	दमाई/ढोली	०.७३	७०
६	दलित अन्य	०.४७	४५
७	बाहुन पहाड	०.४१	३९
८	क्षेत्री	०.१३	१२
९	अन्य	०.३१	३०

खनियाबास गाउँपालिका, धादिङ

क्र. सं.	प्रमुख जातजाति	जातजातिको प्रतिशत	जातजातिको सङ्ख्या
०	जम्मा	१००.००	१२७४९
१	तामाङ्ग	८८.१९	११२४३
२	कामी	४.२२	५३८
३	मगर	२.७६	३५२
४	बाहुन पहाड	१.१५	१४६
५	गुरुङ	०.९०	११५
६	दमाई/ढोली	०.८९	११३
७	क्षेत्री	०.७५	९६
८	घर्ति/भुजेल	०.४२	५३
९	नेवार	०.३८	४८
१०	सार्की	०.०९	११
११	अन्य	०.२७	३४

गङ्गा जमुना गाउँपालिका, धादिङ			
क्र. सं.	प्रमुख जातजाति	जातजातिको प्रतिशत	जातजातिको सङ्ख्या
०	जम्मा	१००.००	२१७८४
१	तामाङ्ग	२९.९८	६५३१
२	क्षेत्री	१८.९०	४११८
३	गुरुङ	१३.६८	२९७९
४	घले	११.३६	२४७४
५	बाहुन पहाड	६.७३	१४६६
६	नेवार	४.९२	१०७२
७	कामी	४.४०	९५८
८	मगर	४.३३	९४३
९	सार्की	२.८८	६२८
१०	दमाई/ढोली	१.९३	४२१
११	अन्य	०.८९	१९४

त्रिपुरासुन्दरी गाउँपालिका, धादिङ			
क्र. सं.	प्रमुख जातजाति	जातजातिको प्रतिशत	जातजातिको सङ्ख्या
०	जम्मा	१००.००	२२९६०
१	क्षेत्री	२६.४८	६०७९
२	बाहुन पहाड	१३.१८	३०२६
३	मगर	१२.२२	२८०६
४	नेवार	९.९२	२२७८
५	कुमाल	९.८४	२२५९
६	सार्की	६.२६	१४३८
७	कामी	४.२२	९६९
८	दमाई/ढोली	३.६२	८३२
९	दराई	३.५१	८०७
१०	सन्यासी/दशनामी	३.१०	७११
११	अन्य	७.६४	१७५५

नेत्रावती डबजोड गाउँपालिका, धादिङ			
क्र. सं.	प्रमुख जातजाति	जातजातिको प्रतिशत	जातजातिको सङ्ख्या
०	जम्मा	१००.००	१२८७०
१	क्षेत्री	११.४७	१४७६
२	बाहुन पहाड	५.८६	७५४
३	मगर	५.८३	७५०
४	तामाङ्ग	४८.८९	६२९२
५	नेवार	७.३८	९५०
६	कामी	५.६३	७२५
७	गुरुङ	८.८२	११३५
८	दमाई/ढोली	२.८४	३६५
९	बादी	०.१४	१८
१०	घले	२.८४	३६६
११	अन्य	०.३०	३९

नीलकण्ठ नगरपालिका, धादिङ			
क्र. सं.	प्रमुख जातजाति	जातजातिको प्रतिशत	जातजातिको सङ्ख्या
०	जम्मा	१००.००	५८५१५
१	नेवार	१७.५८	१०२८६
२	बाहुन पहाड	१६.४२	९६०६
३	गुरुङ	१६.४०	९५९५
४	क्षेत्री	११.९६	६९९६
५	मगर	१०.५६	६१७८
६	तामाङ्ग	७.७४	४५३१
७	सार्की	६.४५	३७७६
८	कामी	४.१४	२४२३
९	दमाई/ढोली	२.७४	१६०१
१०	कुमाल	२.१६	१२६१
११	अन्य	३.८७	२२६२

ज्वालामुखी गाउँपालिका, धादिङ			
क्र. सं.	प्रमुख जातजाति	जातजातिको प्रतिशत	जातजातिको सङ्ख्या
०	जम्मा	१००.००	२३९६६
१	बाहुन पहाड	१९.६४	४७०६
२	नेवार	१७.३०	४१४७
३	मगर	१४.८३	३५५५
४	क्षेत्री	१३.९०	३३३१
५	सार्की	८.७७	२१०३
६	तामाङ्ग	५.७३	१३७३
७	गुरुङ	४.७२	११३०
८	कुमाल	४.४४	१०६४
९	कामी	३.९०	९३५
१०	दमाई/ढोली	२.७४	६५७
११	अन्य	४.०३	९६५

सिद्धलेक गाउँपालिका, धादिङ			
क्र. सं.	प्रमुख जातजाति	जातजातिको प्रतिशत	जातजातिको सङ्ख्या
०	जम्मा	१००.००	२३७२९
१	मगर	१९.६३	४६५९
२	बाहुन पहाड	१८.२८	४३३८
३	नेवार	१६.५३	३९२२
४	सार्की	९.५५	२२६५
५	क्षेत्री	७.०६	१६७६
६	घले	६.१६	१४६२
७	कामी	४.९७	११७९
८	सन्यासी/दशनामी	४.२१	१०००
९	दमाई/ढोली	३.७८	८९८
१०	अन्य	९.८२	२३३०

बेनीघाट रोराङ्ग गाउँपालिका, धादिङ			
क्र. सं.	प्रमुख जातजाति	जातजातिको प्रतिशत	जातजातिको सङ्ख्या
०	जम्मा	१००.००	३१४७५
१	चेपांग/प्रजा	३१.६२	९९५३
२	बाहुन पहाड	११.२२	३५३२
३	क्षेत्री	१०.४७	३२९५
४	तामाङ्ग	१०.१८	३२०३
५	मगर	८.४३	२६५४
६	नेवार	७.००	२२०३
७	कामी	४.८८	१५३६
८	गुरुङ	३.९८	१२५४
९	दमाई/ढोली	२.८६	९०१
१०	सार्की	२.६४	८३२
११	अन्य	६.७१	२११२

गजुरी गाउँपालिका, धादिङ			
क्र. सं.	प्रमुख जातजाति	जातजातिको प्रतिशत	जातजातिको सङ्ख्या
०	जम्मा	१००.००	२७०८४
१	तामाङ्ग	२५.४९	६९०३
२	क्षेत्री	१६.५१	४४७१
३	बाहुन पहाड	१४.५१	३९३०
४	चेपांग/प्रजा	१४.५०	३९२७
५	नेवार	५.६४	१५२७
६	मगर	५.०९	१३७८
७	कामी	४.४०	११९३
८	सार्की	४.२८	११५९
९	दमाई/ढोली	२.८६	७७५
१०	घर्ति/भुजेल	२.०१	५४४
११	अन्य	४.७१	१२७७

गल्छी गाउँपालिका, धादिङ			
क्र. सं.	प्रमुख जातजाति	जातजातिको प्रतिशत	जातजातिको सङ्ख्या
०	जम्मा	१००.००	२५६५५
१	तामाङ्ग	२२.३८	५७४१
२	बाहुन पहाड	१८.३९	४७१८
३	क्षेत्री	१४.५३	३७२८
४	मगर	१२.२१	३१३३
५	सार्की	९.०२	२३१५
६	नेवार	७.९१	२०३०
७	कामी	५.१६	१३२३
८	घर्ति/भुजेल	३.०८	७९१
९	दमाई/ढोली	२.५२	६४७
१०	दनुवार	१.०७	२७४
११	अन्य	३.७२	९५५

थाक्ले गाउँपालिका, धादिङ			
क्र. सं.	प्रमुख जातजाति	जातजातिको प्रतिशत	जातजातिको सङ्ख्या
०	जम्मा	१००.००	३२९१४
१	तामाङ्ग	३५.८८	११८०९
२	क्षेत्री	२१.००	६९१२
३	बाहुन पहाड	१९.२८	६३४५
४	कामी	३.७६	१२३९
५	मगर	३.४२	११२७
६	नेवार	३.१३	१०२९
७	राई	२.८५	९३७
८	दमाई/ढोली	२.२५	७३९
९	घर्ति/भुजेल	२.११	६९३
१०	चेपांग/प्रजा	१.५०	४९३
११	अन्य	४.८३	१५९१

धुनीबेंशी नगरपालिका, धादिङ			
क्र. सं.	प्रमुख जातजाति	जातजातिको प्रतिशत	जातजातिको सङ्ख्या
०	जम्मा	१००.००	३१०२९
१	तामाङ्ग	२८.१२	८७२६
२	बाहुन पहाड	२४.२६	७५२८
३	क्षेत्री	२१.२६	६५९६
४	नेवार	६.४१	१९८९
५	सार्की	४.४६	१३८४
६	मगर	३.०३	९३९
७	राई	२.९३	९०९
८	कामी	२.१३	६६२
९	दमाई/ढोली	१.६०	४९५
१०	सन्यासी/दशनामी	१.४८	४५८
११	अन्य	४.३३	१३४३

दुप्चेस्वर गाउँपालिका, नुवाकोट			
क्र. सं.	प्रमुख जातजाति	जातजातिको प्रतिशत	जातजातिको सङ्ख्या
०	जम्मा	१००.००	२२१०६
१	तामाङ्ग	७९.९१	१७६६५
२	क्षेत्री	१०.१०	२२३२
३	कामी	२.३३	५१६
४	बाहुन पहाड	१.६२	३५९
५	होल्मो	१.६२	३५८
६	शेर्पा	१.४४	३१९
७	दमाई/ढोली	१.२२	२६९
८	नेवार	०.७३	१६१
९	गुरुङ	०.३७	८१
१०	सार्की	०.१६	३६
११	अन्य	०.५०	११०

तादी गाउँपालिका, नुवाकोट			
क्र. सं.	प्रमुख जातजाति	जातजातिको प्रतिशत	जातजातिको सङ्ख्या
०	जम्मा	१००.००	१७९३२
१	तामाङ्ग	५६.२३	१००८४
२	क्षेत्री	१५.६४	२८०४
३	बाहुन पहाड	१२.७४	२२८५
४	नेवार	६.२०	१११२
५	कामी	३.६०	६४६
६	दमाई/ढोली	१.५१	२७०
७	दनुवार	१.२२	२१८
८	गुरुङ	१.०५	१८९
९	घर्ति/भुजेल	०.४३	७८
१०	शेर्पा	०.४२	७५
११	अन्य	०.९५	१७१

सूर्यगढी गाउँपालिका, नुवाकोट			
क्र. सं.	प्रमुख जातजाति	जातजातिको प्रतिशत	जातजातिको सङ्ख्या
०	जम्मा	१००.००	१६८००
१	तामाङ्ग	४८.३४	८१२१
२	बाहुन पहाड	१६.०७	२७००
३	क्षेत्री	१२.७४	२१४०
४	राई	४.७९	८०५
५	सन्यासी/दशनामी	४.६४	७७९
६	मगर	३.७४	६२९
७	कामी	२.३२	३८९
८	गुरुङ	२.०६	३४६
९	दमाई/ढोली	१.९८	३३३
१०	नेवार	१.५१	२५३
११	अन्य	१.८२	३०५

विदुर नगरपालिका, नुवाकोट			
क्र. सं.	प्रमुख जातजाति	जातजातिको प्रतिशत	जातजातिको सङ्ख्या
०	जम्मा	१००.००	५४३५१
१	बाहुन पहाड	२२.४३	१२१९०
२	तामाङ्ग	१९.६४	१०६७७
३	क्षेत्री	१८.८५	१०२४७
४	नेवार	१२.५५	६८२२
५	कुमाल	४.४३	२४०८
६	कामी	४.११	२२३६
७	मगर	३.७८	२०५४
८	सार्की	३.०४	१६५४
९	राई	२.७६	१५००
१०	दमाई/ढोली	२.२५	१२२२
११	अन्य	६.१५	३३४१

किस्पाङ्ग गाउँपालिका, नुवाकोट			
क्र. सं.	प्रमुख जातजाति	जातजातिको प्रतिशत	जातजातिको सङ्ख्या
०	जम्मा	१००.००	१४८६१
१	तामाङ्ग	७१.२३	१०५८५
२	बाहुन पहाड	१४.८५	२२०७
३	कामी	४.२३	६२९
४	घले	३.०३	४५०
५	गुरुङ	२.९०	४३१
६	क्षेत्री	२.३९	३५५
७	दमाई/ढोली	०.७३	१०८
८	नेवार	०.२०	३०
९	सार्की	०.१०	१५
१०	अन्य	०.३४	५१

म्यागड गाउँपालिका, नुवाकोट			
क्र. सं.	प्रमुख जातजाति	जातजातिको प्रतिशत	जातजातिको सङ्ख्या
०	जम्मा	१००.००	१३४७९
१	तामाङ्ग	८३.७३	११२८६
२	कामी	५.१९	७००
३	बाहुन पहाड	३.५८	४८३
४	नेवार	२.३७	३२०
५	मगर	१.३०	१७५
६	घले	१.०८	१४५
७	सोनार	०.७२	९७
८	क्षेत्री	०.५६	७६
९	घर्ति/भुजेल	०.४८	६५
१०	गुरुङ	०.४०	५४
११	अन्य	०.५८	७८

तारकेश्वर गाउँपालिका, नुवाकोट			
क्र. सं.	प्रमुख जातजाति	जातजातिको प्रतिशत	जातजातिको सङ्ख्या
०	जम्मा	१००.००	१५७१९
१	तामाङ्ग	३८.१४	५९९५
२	बाहुन पहाड	२५.०२	३९३३
३	नेवार	११.२३	१७६५
४	क्षेत्री	८.०९	१२७२
५	सार्की	४.२२	६६३
६	कामी	४.१४	६५०
७	मगर	३.५९	५६५
८	दमाई/ढोली	१.६८	२६४
९	दलित अन्य	१.०४	१६३
१०	घर्ति/भुजेल	०.९६	१५१
११	अन्य	१.९०	२९८

बेलकोटगढी नगरपालिका, नुवाकोट			
क्र. सं.	प्रमुख जातजाति	जातजातिको प्रतिशत	जातजातिको सङ्ख्या
०	जम्मा	१००.००	४०६९८
१	बाहुन पहाड	४०.५१	१६४८६
२	तामाङ्ग	२९.३८	११९५९
३	क्षेत्री	८.५९	३४९४
४	नेवार	५.२१	२१२२
५	राई	४.४९	१८२९
६	कामी	२.७६	११२५
७	दमाई/ढोली	२.६०	१०५७
८	मगर	२.२७	९२४
९	सार्की	१.९४	७८९
१०	घर्ति/भुजेल	०.८५	३४७
११	अन्य	१.३९	५६६

लिखु गाउँपालिका, नुवाकोट			
क्र. सं.	प्रमुख जातजाति	जातजातिको प्रतिशत	जातजातिको सङ्ख्या
०	जम्मा	१००.००	१६८५२
१	राई	२५.५३	४३०३
२	बाहुन पहाड	२२.५३	३७९६
३	क्षेत्री	१३.९२	२३४५
४	नेवार	१२.००	२०२३
५	तामाङ्ग	८.३९	१४१४
६	मगर	७.६५	१२९०
७	सार्की	३.७४	६३०
८	कामी	१.७२	२९०
९	दमाई/ढोली	१.५५	२६२
१०	बादी	०.६८	११४
११	अन्य	२.२८	३८५

पन्चकन्या गाउँपालिका, नुवाकोट			
क्र. सं.	प्रमुख जातजाति	जातजातिको प्रतिशत	जातजातिको सङ्ख्या
०	जम्मा	१००.००	१५९४५
१	तामाङ्ग	२८.५९	४४५८
२	क्षेत्री	२८.१५	४४८९
३	बाहुन पहाड	१३.५९	२१६७
४	राई	७.६१	१२१३
५	नेवार	५.९३	९४५
६	सार्की	३.३४	५३३
७	कामी	२.७५	४३९
८	सन्यासी/दशनामी	२.५०	३९८
९	दमाई/ढोली	२.१८	३४८
१०	मगर	१.४९	२३७
११	अन्य	३.८८	६१८

शिवपुरी गाउँपालिका, नुवाकोट			
क्र. सं.	प्रमुख जातजाति	जातजातिको प्रतिशत	जातजातिको सङ्ख्या
०	जम्मा	१००.००	२०७६९
१	तामाङ्ग	५५.७९	११५८८
२	क्षेत्री	१७.३९	३६११
३	बाहुन पहाड	७.६१	१५८०
४	नेवार	५.८०	१२०५
५	गुरुङ	४.२२	८७७
६	कामी	२.७१	५६२
७	दमाई/ढोली	१.७१	३५६
८	मगर	१.४४	३००
९	सार्की	०.८५	१७६
१०	घले	०.७८	१६१
११	अन्य	१.७०	३५३

ककनी गाउँपालिका, नुवाकोट			
क्र. सं.	प्रमुख जातजाति	जातजातिको प्रतिशत	जातजातिको सङ्ख्या
०	जम्मा	१००.००	२६२६३
१	तामाङ्ग	५५.७५	१४६४२
२	बाहुन पहाड	१५.९०	४१७७
३	नेवार	१४.३९	३७७९
४	क्षेत्री	५.१४	१३४९
५	कामी	२.०९	५४८
६	गुरुङ	१.३३	३४९
७	दमाई/ढोली	०.९६	२५१
८	राई	०.८१	२१३
९	सोनार	०.४०	१०५
१०	सुनुवार	०.३०	७९
११	अन्य	३.१४	८२५

शङ्करपुर नगरपालिका, काठमाण्डौ			
क्र. सं.	प्रमुख जातजाति	जातजातिको प्रतिशत	जातजातिको सङ्ख्या
०	जम्मा	१००.००	२५३३८
१	तामाङ्ग	३५.१४	८९०३
२	नेवार	२५.०७	६३५३
३	क्षेत्री	१८.५४	४६९८
४	बाहुन पहाड	१४.१८	३५९४
५	दलित अन्य	१.४१	३५८
६	कामी	०.७८	१९७
७	घर्ति/भुजेल	०.७८	१९७
८	मगर	०.७५	१९१
९	गुरुङ	०.६७	१६९
१०	दमाई/ढोली	०.५८	१४६
११	अन्य	२.१०	५३२

कागेश्वरी मनोहरा नगरपालिका, काठमाण्डौ			
क्र. सं.	प्रमुख जातजाति	जातजातिको प्रतिशत	जातजातिको सङ्ख्या
०	जम्मा	१००.००	६०२३७
१	बाहुन पहाड	३२.७१	१९७०६
२	क्षेत्री	३१.९६	१९२५०
३	नेवार	१०.७२	६४५५
४	तामाङ्ग	९.७३	५८६३
५	मगर	२.४५	१४७३
६	राई	२.१३	१२८१
७	सार्की	१.६७	१००८
८	कामी	१.५४	९२७
९	दमाई/ढोली	०.९९	५९५
१०	गुरुङ	०.७५	४५४
११	अन्य	५.३५	३२२५

गोकर्णेश्वर नगरपालिका, काठमाण्डौ			
क्र. सं.	प्रमुख जातजाति	जातजातिको प्रतिशत	जातजातिको सङ्ख्या
०	जम्मा	१००.००	१०७३५१
१	तामाङ्ग	२९.७०	३१८८५
२	बाहुन पहाड	१७.६२	१८९१३
३	क्षेत्री	१४.७९	१५८७८
४	नेवार	१२.१५	१३०४८
५	शोर्पा	४.३७	४६८९
६	राई	४.१५	४४५६
७	मगर	३.७९	४०६८
८	कामी	१.९७	२११३
९	गुरुङ	१.४७	१५७४
१०	ह्योल्मो	१.०१	१०८६
११	अन्य	८.९८	९६४१

बुढानिलकण्ठ नगरपालिका, काठमाण्डौ			
क्र. सं.	प्रमुख जातजाति	जातजातिको प्रतिशत	जातजातिको सङ्ख्या
०	जम्मा	१००.००	१०७९१८
१	क्षेत्री	२४.९७	२६९४३
२	बाहुन पहाड	२२.१६	२३९२०
३	नेवार	१४.११	१५२२८
४	तामाङ्ग	१२.१२	१३०८४
५	राई	४.६४	५००७
६	मगर	४.१२	४४५१
७	गुरुङ	३.८०	४१०२
८	शोर्पा	२.७३	२९४९
९	ठकुरी	१.६५	१७८१
१०	कामी	१.३८	१४९३
११	अन्य	८.३०	८९६०

टोखा नगरपालिका, काठमाण्डौ			
क्र. सं.	प्रमुख जातजाति	जातजातिको प्रतिशत	जातजातिको सङ्ख्या
०	जम्मा	१००.००	९९०३२
१	बाहुन पहाड	२५.८४	२५५९२
२	क्षेत्री	२०.७५	२०५५३
३	नेवार	१८.१२	१७९४२
४	तामाङ्ग	८.७२	८६३८
५	मगर	६.५९	६५२७
६	गुरुड	५.१९	५१३९
७	राई	२.८९	२८६४
८	ठकुरी	१.२८	१२६७
९	थारु	१.२२	१२०४
१०	कामी	१.०५	१०३५
११	अन्य	८.३५	८२७१

तारकेश्वर नगरपालिका, काठमाण्डौ			
क्र. सं.	प्रमुख जातजाति	जातजातिको प्रतिशत	जातजातिको सङ्ख्या
०	जम्मा	१००.००	८१४४३
१	बाहुन पहाड	३१.५६	२५७०२
२	क्षेत्री	२३.१५	१८८५४
३	नेवार	१५.५१	१२६३५
४	तामाङ्ग	१४.२२	११५८०
५	मगर	३.८२	३१११
६	गुरुड	२.८०	२२७८
७	राई	१.९४	१५८१
८	दमाई/ढोली	१.०७	८७५
९	कामी	०.८७	७०८
१०	ठकुरी	०.७१	५८१
११	अन्य	४.३४	३५३८

नागार्जुन नगरपालिका, काठमाण्डौ			
क्र. सं.	प्रमुख जातजाति	जातजातिको प्रतिशत	जातजातिको सङ्ख्या
०	जम्मा	१००.००	६७४२०
१	क्षेत्री	२३.५८	१५८९८
२	बाहुन पहाड	२१.९५	१४८००
३	नेवार	१७.५३	११८१९
४	तामाङ्ग	१३.६०	९१७०
५	मगर	४.७७	३२१९
६	सन्यासी/दशनामी	३.९२	२६४१
७	गुरुड	३.३३	२२४४
८	ठकुरी	१.५७	१०५८
९	राई	१.४२	९५७
१०	थारु	१.०६	७१३
११	अन्य	७.२७	४९०१

काठमाण्डौ महानगरपालिका, काठमाण्डौ			
क्र. सं.	प्रमुख जातजाति	जातजातिको प्रतिशत	जातजातिको सङ्ख्या
०	जम्मा	१००.००	९७५४५३
१	नेवार	२४.७२	२४११३१
२	बाहुन पहाड	२४.४६	२३८५९०
३	क्षेत्री	१८.०३	१७५८८९
४	तामाङ्ग	७.८०	७६०६६
५	मगर	३.७७	३६७६१
६	गुरुड	२.६४	२५७८०
७	राई	२.१२	२०६४८
८	मुसलमान	१.८२	१७७०६
९	मारवाडी	१.३१	१२८२३
१०	थारु	१.२२	११९०३
११	अन्य	१२.११	११८१५६

कीर्तिपुर नगरपालिका, काठमाण्डौ			
क्र. सं.	प्रमुख जातजाति	जातजातिको प्रतिशत	जातजातिको सङ्ख्या
०	जम्मा	१००.००	६५६०२
१	नेवार	३७.२६	२४४४१
२	बाहुन पहाड	२४.२१	१५८८३
३	क्षेत्री	२०.३८	१३३७०
४	तामाङ्ग	५.२१	३४१९
५	मगर	२.९५	१९३६
६	राई	१.२६	८२८
७	थारु	०.९८	६४४
८	ठकुरी	०.८६	५६१
९	गुरुङ	०.७६	४९६
१०	यादव	०.६८	४४७
११	अन्य	५.४५	३५७७

चन्द्रागिरी नगरपालिका, काठमाण्डौ			
क्र. सं.	प्रमुख जातजाति	जातजातिको प्रतिशत	जातजातिको सङ्ख्या
०	जम्मा	१००.००	८५१९८
१	नेवार	२९.२१	२४८८४
२	क्षेत्री	२३.३९	१९९२९
३	बाहुन पहाड	१५.४९	१३१९८
४	तामाङ्ग	१०.९९	९३६१
५	मगर	६.०४	५१५०
६	सन्ध्यासी/दशनामी	१.८७	१५९५
७	कामी	१.३१	१११३
८	सार्की	१.२६	१०७०
९	राई	१.१५	९७७
१०	गुरुङ	१.१२	९५७
११	अन्य	८.१७	६९६४

दक्षिणकाली नगरपालिका, काठमाण्डौ			
क्र. सं.	प्रमुख जातजाति	जातजातिको प्रतिशत	जातजातिको सङ्ख्या
०	जम्मा	१००.००	२४२९७
१	तामाङ्ग	२८.१८	६८४८
२	क्षेत्री	२३.४८	५७०४
३	नेवार	२३.४२	५६९०
४	बाहुन पहाड	१०.२९	२५००
५	मगर	४.१९	१०१९
६	कामी	१.९५	४७४
७	पहरी	१.५७	३८१
८	दमाई/ढोली	१.४८	३५९
९	सार्की	१.४३	३४७
१०	गुरुङ	०.९१	२२१
११	अन्य	३.१०	७५४

चौगुनारायण नगरपालिका, भक्तपुर			
क्र. सं.	प्रमुख जातजाति	जातजातिको प्रतिशत	जातजातिको सङ्ख्या
०	जम्मा	१००.००	५५४३०
१	नेवार	२९.४७	१६३३६
२	क्षेत्री	२६.५७	१४७२९
३	बाहुन पहाड	२०.८०	११५२८
४	तामाङ्ग	१०.८८	६०३३
५	सन्यासी/दशनामी	३.०५	१६९१
६	मगर	१.७७	९८२
७	दमाई/ढोली	१.००	५५३
८	ठकुरी	०.८६	४७७
९	कामी	०.८४	४६७
१०	दलित अन्य	०.८४	४६४
११	अन्य	३.९१	२१७०

भक्तपुर नगरपालिका, भक्तपुर			
क्र. सं.	प्रमुख जातजाति	जातजातिको प्रतिशत	जातजातिको सङ्ख्या
०	जम्मा	१००.००	८१७४८
१	नेवार	७९.२४	६४७७५
२	तामाङ्ग	६.८९	५६३३
३	क्षेत्री	४.४१	३६०५
४	बाहुन पहाड	३.४८	२८४४
५	मगर	१.१४	९२८
६	राई	०.५७	४६३
७	कामी	०.४५	३६९
८	गुरुङ	०.३५	२८७
९	मुसलमान	०.३०	२४६
१०	थारु	०.२९	२४१
११	अन्य	२.८८	२३५७

मध्यपुर थिमी नगरपालिका, भक्तपुर			
क्र. सं.	प्रमुख जातजाति	जातजातिको प्रतिशत	जातजातिको सङ्ख्या
०	जम्मा	१००.००	८३०३६
१	नेवार	४१.०६	३४०९४
२	बाहुन पहाड	१९.४९	१६१८४
३	क्षेत्री	१७.५८	१४६०१
४	तामाङ्ग	८.१३	६७४९
५	मगर	२.७७	२२९८
६	राई	२.१८	१८१४
७	मुसलमान	१.०४	८६४
८	थारु	०.८५	७०२
९	सन्यासी/दशनामी	०.७९	६५२
१०	गुरुङ	०.६२	५१७
११	अन्य	५.४९	४५६१

सूर्यविनायक नगरपालिका, भक्तपुर			
क्र. सं.	प्रमुख जातजाति	जातजातिको प्रतिशत	जातजातिको सङ्ख्या
०	जम्मा	१००.००	७८४९०
१	क्षेत्री	३२.७५	२५७०८
२	नेवार	२९.३३	२३०२५
३	बाहुन पहाड	१५.२४	११९६३
४	तामाङ्ग	१०.७०	८४००
५	मगर	२.८८	२२६२
६	सार्की	१.१४	८९३
७	राई	१.०३	८०६
८	कामी	०.८०	६२५
९	दमाई/ढोली	०.७६	६००
१०	घर्ति/भुजेल	०.६२	४८४
११	अन्य	४.७४	३७२४

महालक्ष्मी नगरपालिका, ललितपुर			
क्र. सं.	प्रमुख जातजाति	जातजातिको प्रतिशत	जातजातिको सङ्ख्या
०	जम्मा	१००.००	६२१७२
१	नेवार	३१.०४	१९३०१
२	क्षेत्री	२८.६९	१७८३५
३	बाहुन पहाड	१३.४७	८३७३
४	तामाङ्ग	७.९३	४९३०
५	मगर	४.६७	२९०५
६	राई	२.४३	१५०८
७	थारु	१.४५	९००
८	कामी	१.३५	८४१
९	सार्की	०.९३	५७७
१०	दमाई/ढोली	०.७१	४४१
११	अन्य	७.३४	४५६१

ललितपुर महानगरपालिका, ललितपुर			
क्र. सं.	प्रमुख जातजाति	जातजातिको प्रतिशत	जातजातिको सङ्ख्या
०	जम्मा	१००.००	२८४९२२
१	नेवार	३९.५६	११२७२१
२	क्षेत्री	१५.८६	४५२०२
३	बाहुन पहाड	११.८७	३३८१२
४	तामाङ्ग	८.२५	२३५१४
५	मगर	५.३६	१५२७४
६	राई	३.५०	९९७८
७	गुरुङ	१.७६	५००५
८	थारु	१.४७	४१८९
९	लिम्बु	१.२८	३६४८
१०	कामी	१.०३	२९२४
११	अन्य	१०.०६	२८६५५

गोदावरी नगरपालिका, ललितपुर			
क्र. सं.	प्रमुख जातजाति	जातजातिको प्रतिशत	जातजातिको सङ्ख्या
०	जम्मा	१००.००	७८३०१
१	नेवार	२८.५९	२२३८७
२	क्षेत्री	२६.८२	२१००४
३	तामाङ्ग	१६.२४	१२७१८
४	बाहुन पहाड	१०.७७	८४३३
५	पहरी	४.३३	३३९१
६	मगर	२.६५	२०७८
७	सार्की	१.९०	१४९१
८	कामी	१.३०	१०१८
९	दनुवार	१.०९	८५०
१०	दमाई/ढोली	१.०८	८४५
११	अन्य	५.२२	४०८६

कोन्ज्योसोम गाउँपालिका, ललितपुर			
क्र. सं.	प्रमुख जातजाति	जातजातिको प्रतिशत	जातजातिको सङ्ख्या
०	जम्मा	१००.००	९७०९
१	तामाङ्ग	७५.७८	७३५७
२	बाहुन पहाड	१३.९१	१३५१
३	क्षेत्री	२.८३	२७५
४	मगर	२.३०	२२३
५	नेवार	२.२४	२१७
६	पहरी	१.४४	१४०
७	कामी	०.६८	६६
८	सुनुवार	०.१४	१४
९	दमाई/ढोली	०.१२	१२
१०	अन्य	०.५६	५४

महाङ्काल गाउँपालिका, ललितपुर			
क्र. सं.	प्रमुख जातजाति	जातजातिको प्रतिशत	जातजातिको सङ्ख्या
०	जम्मा	१००	९४५३
१	बाहुन पहाड	४८.०५	४५४२
२	तामाङ्ग	४१.०६	३८८१
३	क्षेत्री	६.२२	५८८
४	दमाई/ढोली	१.११	१०५
५	ब्रह्म/बरामो	१.०९	१०३
६	कामी	०.७८	७४
७	सुनुवार	०.४४	४२
८	नेवार	०.३७	३५
९	मगर	०.१६	१५
१०	पहरी	०.१३	१२
११	अन्य	०.५९	५६

बागमती गाउँपालिका, ललितपुर			
क्र. सं.	प्रमुख जातजाति	जातजातिको प्रतिशत	जातजातिको सङ्ख्या
०	जम्मा	१००	१३०४९
१	तामाङ्ग	५८.६	७६४७
२	बाहुन पहाड	२३.२१	३०२९
३	क्षेत्री	७.३२	९५५
४	मगर	५.९२	७७३
५	कामी	१.८९	२४७
६	घले	१.४२	१८५
७	दमाई/ढोली	०.४८	६३
८	ब्रह्म/बरामो	०.२६	३४
९	नेवार	०.१८	२४
१०	दलित अन्य	०.१८	२४
११	अन्य	०.५२	६८

चौरीदेउराली गाउँपालिका, काभ्रे			
क्र. सं.	प्रमुख जातजाति	जातजातिको प्रतिशत	जातजातिको सङ्ख्या
०	जम्मा	१००.००	२०८२९
१	बाहुन पहाड	३५.९७	७४९२
२	तामाङ्ग	३०.०४	६२५८
३	क्षेत्री	९.३६	१९५०
४	नेवार	७.५४	१५७१
५	कामी	३.७६	७८४
६	सन्यासी/दशनामी	३.२९	६८५
७	दमाई/ढोली	२.५२	५२५
८	माझी	२.३९	४९७
९	पहरी	१.५२	३१६
१०	सार्की	१.०९	२२६
११	अन्य	२.५२	५२५

भुम्लु गाउँपालिका, काभ्रे			
क्र. सं.	प्रमुख जातजाति	जातजातिको प्रतिशत	जातजातिको सङ्ख्या
०	जम्मा	१००.००	१८९१६
१	तामाङ्ग	२५.३०	४७८५
२	क्षेत्री	२२.७८	४३०९
३	पहरी	१२.९९	२४५८
४	बाहुन पहाड	१०.०२	१८९६
५	नेवार	७.२३	१३६७
६	माझी	६.८८	१३०१
७	सन्यासी/दशनामी	४.०१	७५९
८	कामी	४.००	७५७
९	सार्की	१.६५	३१२
१०	अन्य	५.१४	९७२

मण्डन देउपुर नगरपालिका, काभ्रे			
क्र. सं.	प्रमुख जातजाति	जातजातिको प्रतिशत	जातजातिको सङ्ख्या
०	जम्मा	१००.००	३२६५९
१	बाहुन पहाड	३४.९१	११४०१
२	तामाङ्ग	२७.५९	९०१०
३	क्षेत्री	१०.३६	३३८३
४	नेवार	६.४५	२१०७
५	दनुवार	५.२१	१७०१
६	सार्की	३.०१	९८३
७	दमाई/ढोली	२.४९	८१२
८	कामी	२.४३	७९२
९	गुरुड	१.३२	४३१
१०	माझी	१.००	३२७
११	अन्य	५.२४	१७१२

बनेपा नगरपालिका, काभ्रे			
क्र. सं.	प्रमुख जातजाति	जातजातिको प्रतिशत	जातजातिको सङ्ख्या
०	जम्मा	१००.००	५५६२८
१	नेवार	३२.५८	१८१२२
२	बाहुन पहाड	२४.८०	१३७९५
३	क्षेत्री	२०.५१	११४०७
४	तामाङ्ग	१०.००	५५६५
५	मगर	२.१८	१२१४
६	सार्की	१.७३	९६४
७	कामी	१.३९	७७४
८	घर्ति/भुजेल	१.३६	७५८
९	दमाई/ढोली	१.१२	६२३
१०	सन्यासी/दशनामी	०.७३	४०५
११	अन्य	३.६०	२००१

धुलिखेल नगरपालिका, काभ्रे			
क्र. सं.	प्रमुख जातजाति	जातजातिको प्रतिशत	जातजातिको सङ्ख्या
०	जम्मा	१००.००	३२१६२
१	बाहुन पहाड	२६.७०	८५८७
२	तामाङ्ग	२३.४१	७५३०
३	नेवार	१९.०९	६१४१
४	क्षेत्री	१६.३५	५२५७
५	सार्की	२.९१	९३७
६	मगर	२.६९	८६४
७	कामी	१.९७	६३५
८	ठकुरी	१.३४	४३०
९	दमाई/ढोली	१.३१	४२२
१०	घर्ति/भुजेल	०.९०	२८९
११	अन्य	३.३३	१०७०

पाँचखाल नगरपालिका, काभ्रे			
क्र. सं.	प्रमुख जातजाति	जातजातिको प्रतिशत	जातजातिको सङ्ख्या
०	जम्मा	१००.००	३७९९७
१	बाहुन पहाड	२५.६९	९७६२
२	तामाङ्ग	२१.८४	८३००
३	दनुवार	१३.२७	५०४१
४	नेवार	११.२७	४२८३
५	क्षेत्री	९.११	३४६०
६	सार्की	५.०३	१९११
७	कामी	३.५२	१३३६
८	दमाई/ढोली	२.०८	७८९
९	सन्यासी/दशनामी	१.६५	६२६
१०	मगर	१.५५	५९०
११	अन्य	५.००	१८९९

तेमाल गाउँपालिका, काभ्रे			
क्र. सं.	प्रमुख जातजाति	जातजातिको प्रतिशत	जातजातिको सङ्ख्या
०	जम्मा	१००.००	२२७१२
१	तामाङ्ग	७३.१४	१६६१२
२	बाहुन पहाड	७.३३	१६६५
३	मगर	५.७२	१२९९
४	क्षेत्री	४.२०	९५४
५	नेवार	३.६८	८३६
६	कामी	२.६२	५९५
७	दमाई/ढोली	१.३८	३१३
८	माझी	०.७६	१७३
९	ठकुरी	०.६५	१४७
१०	सोनार	०.०७	१७
११	अन्य	०.४४	१०१

नमोबुद्ध नगरपालिका, काभ्रे			
क्र. सं.	प्रमुख जातजाति	जातजातिको प्रतिशत	जातजातिको सङ्ख्या
०	जम्मा	१००.००	२९५१९
१	तामाङ्ग	४३.८३	१२९३८
२	बाहुन पहाड	२४.८१	७३२३
३	नेवार	१२.००	३५४३
४	क्षेत्री	८.१०	२३९२
५	कामी	३.१२	९२०
६	सार्की	२.९५	८७१
७	दमाई/ढोली	२.३५	६९४
८	मगर	०.९४	२७८
९	घर्ति/भुजेल	०.८४	२४७
१०	सन्यासी/दशनामी	०.३४	१०१
११	अन्य	०.७२	२१२

पनौती नगरपालिका, काभ्रे			
क्र. सं.	प्रमुख जातजाति	जातजातिको प्रतिशत	जातजातिको सङ्ख्या
०	जम्मा	१००	४६५९५
१	क्षेत्री	२७.६९	१२९०२
२	बाहुन पहाड	२७.२४	१२६९१
३	नेवार	१८.६	८६६६
४	तामाङ्ग	१७.३७	८०९५
५	सार्की	१.५४	७१७
६	दमाई/ढोली	१.३६	६३६
७	कामी	१.१७	५४६
८	घर्ति/भुजेल	१.०२	४७६
९	सन्यासी/दशनामी	०.७९	३७०
१०	पहरी	०.७	३२५
११	अन्य	२.५१	११७१

बेथानचोक गाउँपालिका, काभ्रे			
क्र. सं.	प्रमुख जातजाति	जातजातिको प्रतिशत	जातजातिको सङ्ख्या
०	जम्मा	१००	१६७७७
१	तामाङ्ग	५२.९२	८८७८
२	बाहुन पहाड	२४.९२	४१८०
३	क्षेत्री	७.८२	१३१२
४	नेवार	७.०२	११७७
५	मगर	३.२७	५४९
६	कामी	२.२९	३८४
७	दमाई/ढोली	०.९१	१५३
८	घर्ति/भुजेल	०.३८	६४
९	सन्यासी/दशनामी	०.१४	२३
१०	ठकुरी	०.१२	२०
११	अन्य	०.२२	३७

रोशी गाउँपालिका, काभ्रे			
क्र. सं.	प्रमुख जातजाति	जातजातिको प्रतिशत	जातजातिको सङ्ख्या
०	जम्मा	१००.००	२८७४६
१	तामाङ्ग	५९.४०	१७०७५
२	मगर	१२.८९	३७०५
३	क्षेत्री	६.४५	१८५३
४	बाहुन पहाड	५.३३	१५३२
५	नेवार	४.६१	१३२६
६	ठकुरी	४.३१	१२४०
७	कामी	३.२७	९४०
८	घर्ति/भुजेल	०.९१	२६३
९	दलित अन्य	०.९०	२६०
१०	दमाई/ढोली	०.६८	१९६
११	अन्य	१.२४	३५६

महाभारत गाउँपालिका, काभ्रे			
क्र. सं.	प्रमुख जातजाति	जातजातिको प्रतिशत	जातजातिको सङ्ख्या
०	जम्मा	१००.००	१८२८३
१	तामाङ्ग	६९.८८	१२७७७
२	मगर	२१.२२	३८८०
३	कामी	२.७१	४९५
४	नेवार	२.६१	४७८
५	क्षेत्री	१.१२	२०५
६	माझी	१.०४	१९०
७	बाहुन पहाड	०.४८	८८
८	सार्की	०.४२	७६
९	अन्य	०.२४	४३
१०	दमाई/ढोली	०.१४	२६
११	पहरी	०.१४	२५

खानीखोला गाउँपालिका, काभ्रे			
क्र. सं.	प्रमुख जातजाति	जातजातिको प्रतिशत	जातजातिको सङ्ख्या
०	जम्मा	१००.००	१४३९८
१	तामाङ्ग	८०.१६	११५४१
२	मगर	७.६४	११००
३	क्षेत्री	४.७२	६७९
४	बाहुन पहाड	२.९०	४१७
५	कामी	१.२५	१८०
६	माझी	०.९९	१४३
७	पहरी	०.७८	११३
८	गुरुङ	०.५०	७२
९	दमाई/ढोली	०.३६	५२
१०	नेवार	०.२६	३८
११	अन्य	०.४४	६३

उमाकुण्ड गाउँपालिका, रामेछाप			
क्र. सं.	प्रमुख जातजाति	जातजातिको प्रतिशत	जातजातिको सङ्ख्या
०	जम्मा	१००.००	१७६०१
१	क्षेत्री	३३.९८	५९८१
२	सुनुवार	२०.६४	३६३२
३	शोर्पा	१२.१४	२१३६
४	तामाङ्ग	९.६२	१६९३
५	नेवार	७.५०	१३२०
६	कामी	५.२४	९२३
७	दमाई/ढोली	३.५५	६२४
८	बाहुन पहाड	२.१८	३८३
९	सार्की	१.४१	२४९
१०	मगर	१.२४	२१९
११	अन्य	२.५१	४४१

गोकुलगङ्गा गाउँपालिका, रामेछाप			
क्र. सं.	प्रमुख जातजाति	जातजातिको प्रतिशत	जातजातिको सङ्ख्या
०	जम्मा	१००.००	२००५८
१	क्षेत्री	४२.६५	८५५५
२	तामाङ्ग	१४.२६	२८६१
३	सुनुवार	१०.७२	२१५१
४	शोर्पा	८.०९	१६२३
५	बाहुन पहाड	३.८९	७८१
६	घर्ति/भुजेल	३.८०	७६३
७	सार्की	३.४०	६८२
८	नेवार	३.३०	६६२
९	कामी	२.६४	५२९
१०	ह्योल्मो	२.४४	४९०
११	अन्य	४.७९	९६१

लिखु तामाकोसी गाउँपालिका, रामेछाप			
क्र. सं.	प्रमुख जातजाति	जातजातिको प्रतिशत	जातजातिको सङ्ख्या
०	जम्मा	१००.००	२३१०९
१	क्षेत्री	३१.७७	७३४२
२	तामाङ्ग	२३.५७	५४४७
३	मगर	१०.३२	२३८५
४	नेवार	१०.०५	२३२३
५	सुनुवार	६.४८	१४९८
६	बाहुन पहाड	५.४६	१२६२
७	कामी	३.२३	७४६
८	सार्की	२.७१	६२६
९	दमाई/ढोली	१.९९	४५९
१०	घर्ति/भुजेल	१.६५	३८२
११	अन्य	२.७७	६३९

रामेछाप नगरपालिका, रामेछाप			
क्र. सं.	प्रमुख जातजाति	जातजातिको प्रतिशत	जातजातिको सङ्ख्या
०	जम्मा	१००.००	२८६१२
१	नेवार	२३.६३	६७६१
२	मगर	२१.९२	६२७१
३	क्षेत्री	१८.२६	५२२५
४	तामाङ्ग	१५.१६	४३३८
५	सुनुवार	३.६३	१०४०
६	कामी	३.३३	९५३
७	बाहुन पहाड	२.८०	८०१
८	हायु	२.६४	७५४
९	सार्की	२.२५	६४५
१०	दमाई/ढोली	१.९२	५४८
११	अन्य	४.४६	१२७६

मन्थली नगरपालिका, रामेछाप			
क्र. सं.	प्रमुख जातजाति	जातजातिको प्रतिशत	जातजातिको सङ्ख्या
०	जम्मा	१००.००	४५४९६
१	क्षेत्री	३३.८४	१५३७०
२	नेवार	१२.९१	५८६४
३	तामाङ्ग	१०.१८	४६२४
४	मगर	९.०७	४११७
५	माझी	७.५८	३४४१
६	सार्की	६.५२	२९६२
७	बाहुन पहाड	५.८२	२६४५
८	घर्ति/भुजेल	३.०१	१३६५
९	सन्यासी/दशनामी	२.६९	१२२३
१०	कामी	२.६०	११८१
११	दमाई/ढोली	२.६४	१२००
१२	अन्य	३.१४	१४२४

खौडादेवी गाउँपालिका, रामेछाप			
क्र. सं.	प्रमुख जातजाति	जातजातिको प्रतिशत	जातजातिको सङ्ख्या
०	जम्मा	१००.००	२५७६१
१	क्षेत्री	२६.०७	६७१७
२	तामाङ्ग	२६.०५	६७११
३	नेवार	२२.६५	५८३५
४	मगर	७.२३	१८६३
५	माझी	६.३०	१६२३
६	कामी	२.९२	७५२
७	दमाई/ढोली	२.६५	६८२
८	बाहुन पहाड	२.२७	५८६
९	सार्की	१.१८	३०३
१०	थामी	०.८४	२१७
११	अन्य	१.८३	४७२

दोरम्बा गाउँपालिका, रामेछाप			
क्र. सं.	प्रमुख जातजाति	जातजातिको प्रतिशत	जातजातिको सङ्ख्या
०	जम्मा	१००.००	२२७३८
१	तामाङ्ग	२९.६२	६७३६
२	मगर	२४.८८	५६५७
३	नेवार	१४.९२	३३९३
४	थामी	७.८५	१७८४
५	बाहुन पहाड	६.८८	१५६५
६	क्षेत्री	५.१५	११७२
७	कामी	४.३१	९८०
८	सार्की	२.४१	५४७
९	पहरी	१.४६	३३३
१०	दमाई/ढोली	१.३१	२९८
११	अन्य	१.२०	२७३

सुनापती गाउँपालिका, रामेछाप			
क्र. सं.	प्रमुख जातजाति	जातजातिको प्रतिशत	जातजातिको सङ्ख्या
०	जम्मा	१००.००	१८१२८
१	तामाङ्ग	३४.८५	६३१८
२	क्षेत्री	२०.०६	३६३७
३	नेवार	१७.२७	३१३०
४	बाहुन पहाड	९.४३	१७०९
५	मगर	९.१५	१६५९
६	कामी	२.४८	४५०
७	दमाई/ढोली	२.०७	३७५
८	माझी	१.९७	३५८
९	सार्की	१.०३	१८७
१०	घर्ति/भुजेल	०.७०	१२६
११	अन्य	०.९९	१७९

दुधौली नगरपालिका, सिन्धुली			
क्र. सं.	प्रमुख जातजाति	जातजातिको प्रतिशत	जातजातिको सङ्ख्या
०	जम्मा	१००.००	६५३०२
१	दनुवार	२०.३९	१३३१३
२	क्षेत्री	१७.७९	११६१७
३	तामाङ्ग	१४.१६	९२४९
४	मगर	१०.५४	६८८१
५	बाहुन पहाड	९.३४	६१००
६	सुनुवार	५.४२	३५३७
७	कामी	४.५६	२९७९
८	मुसहर	२.८३	१८४९
९	दमाई/ढोली	२.७६	१८०३
१०	माझी	२.३५	१५३७
११	अन्य	९.८६	६४३७

फिक्कल गाउँपालिका, सिन्धुली			
क्र. सं.	प्रमुख जातजाति	जातजातिको प्रतिशत	जातजातिको सङ्ख्या
०	जम्मा	१००.००	१६९६८
१	मगर	२०.९५	३५५४
२	सुनुवार	१५.८८	२६९४
३	क्षेत्री	१२.५८	२१३४
४	बाहुन पहाड	११.६५	१९७६
५	कामी	८.३६	१४१९
६	सार्की	५.३९	९१५
७	राई	५.१९	८८१
८	तामाङ्ग	५.०६	८५९
९	नेवार	४.९७	८४४
१०	दमाई/ढोली	४.६५	७८९
११	अन्य	५.३२	९०३

तीनपाटन गाउँपालिका, सिन्धुली			
क्र. सं.	प्रमुख जातजाति	जातजातिको प्रतिशत	जातजातिको सङ्ख्या
०	जम्मा	१००.००	३६४०५
१	मगर	३४.२०	१२४४९
२	तामाङ्ग	१४.९०	५४२४
३	क्षेत्री	१०.६२	३८६५
४	बाहुन पहाड	१०.१३	३६८७
५	नेवार	९.२७	३३७३
६	सार्की	५.६६	२०५९
७	कामी	५.०४	१८३३
८	दमाई/ढोली	४.३७	१५९२
९	घर्ति/भुजेल	१.४६	५३२
१०	माझी	१.१५	४१७
११	अन्य	३.२२	११७४

गोलन्जोर गाउँपालिका, सिन्धुली			
क्र. सं.	प्रमुख जातजाति	जातजातिको प्रतिशत	जातजातिको सङ्ख्या
०	जम्मा	१००.००	१९३२९
१	मगर	२०.६७	३९९६
२	क्षेत्री	१८.३८	३५५२
३	सार्की	१०.८४	२०९६
४	नेवार	९.७४	१८८३
५	बाहुन पहाड	७.४१	१४३२
६	तामाङ्ग	६.६०	१२७५
७	दमाई/ढोली	५.६२	१०८७
८	घर्ति/भुजेल	४.२४	८२०
९	कामी	३.९८	७६९
१०	ठकुरी	२.९७	५७४
११	अन्य	९.५५	१८४५

कमलामाई नगरपालिका, सिन्धुली			
क्र. सं.	प्रमुख जातजाति	जातजातिको प्रतिशत	जातजातिको सङ्ख्या
०	जम्मा	१००.००	६४३८६
१	तामाङ्ग	२१.९०	१४०९९
२	क्षेत्री	१९.८६	१२७८६
३	मगर	११.४५	७३७३
४	नेवार	१०.३०	६६३३
५	बाहुन पहाड	१०.०६	६४७७
६	कामी	४.७१	३०३५
७	सार्की	३.७६	२४१९
८	माइती	३.५३	२२७१
९	दमाई/ढोली	३.२२	२०७२
१०	अन्य	११.२२	७२२१

सुनकोसी गाउँपालिका, सिन्धुली			
क्र. सं.	प्रमुख जातजाति	जातजातिको प्रतिशत	जातजातिको सङ्ख्या
०	जम्मा	१००.००	२१४७३
१	क्षेत्री	१८.८०	४०३६
२	तामाङ्ग	१८.६९	४०१४
३	मगर	१३.३१	२८५७
४	नेवार	१०.८८	२३३७
५	बाहुन पहाड	१०.८७	२३३५
६	सार्की	८.६३	१८५३
७	दमाई/ढोली	४.७९	१०२९
८	कामी	४.०३	८६६
९	घर्ति/भुजेल	३.४६	७४२
१०	माइती	१.९८	४२६
११	अन्य	४.५५	९७८

ध्याङलेख गाउँपालिका, सिन्धुली			
क्र. सं.	प्रमुख जातजाति	जातजातिको प्रतिशत	जातजातिको सङ्ख्या
०	जम्मा	१००.००	१३७६१
१	तामाङ्ग	७३.९३	१०१७४
२	मगर	७.०६	९७२
३	नेवार	५.८०	७९८
४	कामी	३.३०	४५४
५	क्षेत्री	३.०२	४१५
६	थामी	२.३८	३२८
७	सुनुवार	२.३७	३२६
८	दमाई/ढोली	०.६२	८६
९	बाहुन पहाड	०.६१	८४
१०	मुसलमान	०.२८	३९
११	अन्य	०.६२	८५

मरिण गाउँपालिका, सिन्धुली			
क्र. सं.	प्रमुख जातजाति	जातजातिको प्रतिशत	जातजातिको सङ्ख्या
०	जम्मा	१००.००	२७८२२
१	तामाङ्ग	५६.१५	१५६२२
२	माइती	१४.१४	३९३४
३	मगर	१२.५३	३४८५
४	क्षेत्री	४.३१	१२००
५	कामी	३.९८	११०६
६	नेवार	२.७७	७७०
७	दमाई/ढोली	१.६३	४५३
८	बाहुन पहाड	१.५८	४४०
९	थामी	०.७४	२०७
१०	सन्यासी/दशनामी	०.५८	१६२
११	अन्य	१.५९	४४३

हरिहरपुरगढी गाउँपालिका, सिन्धुली			
क्र. सं.	प्रमुख जातजाति	जातजातिको प्रतिशत	जातजातिको सङ्ख्या
०	जम्मा	१००.००	२७७२७
१	तामाङ्ग	६७.००	१८५७७
२	दनुवार	९.०७	२५१६
३	मगर	६.५१	१८०६
४	कामी	३.६५	१०१३
५	माझी	३.२३	८९६
६	राई	२.९५	८१८
७	पहरी	२.५४	७०५
८	क्षेत्री	१.१२	३१०
९	नेवार	०.९८	२७३
१०	बाहुन पहाड	०.९०	२४९
११	अन्य	२.०३	५६४

ईन्द्रसरोवर गाउँपालिका, मकवानपुर			
क्र. सं.	प्रमुख जातजाति	जातजातिको प्रतिशत	जातजातिको सङ्ख्या
०	जम्मा	१००.००	१३८०९
१	तामाङ्ग	७२.११	९९५७
२	नेवार	८.५३	११७८
३	क्षेत्री	७.६९	१०६२
४	मगर	६.५८	९०८
५	बाहुन पहाड	१.६१	२२३
६	हजाम/ठाकुर	०.९१	१२६
७	कामी	०.८८	१२१
८	दमाई/ढोली	०.३९	५४
९	ठकुरी	०.३६	५०
१०	सन्ध्यासी/दशनामी	०.२२	३१
११	अन्य	०.७२	९९

थाहा नगरपालिका, मकवानपुर			
क्र. सं.	प्रमुख जातजाति	जातजातिको प्रतिशत	जातजातिको सङ्ख्या
०	जम्मा	१००.००	४१६२३
१	तामाङ्ग	४७.२३	१९६५७
२	नेवार	२०.११	८३७२
३	क्षेत्री	१९.३३	८०४५
४	बाहुन पहाड	४.३४	१८०६
५	मगर	२.०५	८५३
६	कामी	१.५६	६५१
७	गुरुङ	१.२१	५०२
८	ठकुरी	१.१९	४९६
९	दमाई/ढोली	०.९१	३७७
१०	घर्ति/भुजेल	०.४३	१७७
११	अन्य	१.६५	६८७

कैलाश गाउँपालिका, मकवानपुर			
क्र. सं.	प्रमुख जातजाति	जातजातिको प्रतिशत	जातजातिको सङ्ख्या
०	जम्मा	१००.००	२३९२२
१	तामाङ्ग	६७.१५	१६०६३
२	चेपांग/प्रजा	१६.९०	४०४४
३	क्षेत्री	४.५५	१०८९
४	कामी	२.५६	६१२
५	मगर	२.३८	५६९
६	गुरुङ	२.१३	५१०
७	बाहुन पहाड	१.४४	३४४
८	दमाई/ढोली	०.६९	१६५
९	घर्ति/भुजेल	०.५५	१३१
१०	नेवार	०.४१	९९
११	सन्यासी/दशनामी	०.३७	८९
१२	अन्य	०.८७	२०७

राक्सिराङ्ग गाउँपालिका, मकवानपुर			
क्र. सं.	प्रमुख जातजाति	जातजातिको प्रतिशत	जातजातिको सङ्ख्या
०	जम्मा	१००.००	२६१९२
१	तामाङ्ग	५०.५३	१३२३५
२	चेपांग/प्रजा	३७.४१	९७९९
३	क्षेत्री	३.९१	१०२५
४	कामी	२.५३	६६२
५	ठकुरी	१.७८	४६५
६	मगर	१.७०	४४६
७	नेवार	०.६६	१७४
८	दमाई/ढोली	०.६०	१५६
९	बाहुन पहाड	०.२३	५९
१०	अन्य	०.६५	१७१

मनहरी गाउँपालिका, मकवानपुर			
क्र. सं.	प्रमुख जातजाति	जातजातिको प्रतिशत	जातजातिको सङ्ख्या
०	जम्मा	१००.००	३८३९९
१	तामाङ्ग	४६.७९	१७९६६
२	क्षेत्री	१३.०२	५००१
३	बाहुन पहाड	११.४७	४४०३
४	चेपांग/प्रजा	९.३८	३६०२
५	कामी	४.६१	१७७०
६	राई	३.६५	१४०१
७	मगर	२.७६	१०६०
८	नेवार	२.०८	७९८
९	सन्यासी/दशनामी	१.६५	६३२
१०	दमाई/ढोली	१.४०	५३९
११	अन्य	३.२०	१२२७

हेटौडा उपमहानगरपालिका, मकवानपुर			
क्र. सं.	प्रमुख जातजाति	जातजातिको प्रतिशत	जातजातिको सङ्ख्या
०	जम्मा	१००.००	१५२८७५
१	तामाङ्ग	३१.०७	४७४९४
२	बाहुन पहाड	२६.५५	४०५८९
३	क्षेत्री	१३.७९	२१०७८
४	नेवार	८.८०	१३४६०
५	मगर	४.३२	६६०१
६	कामी	३.१४	४८०७
७	राई	१.९९	३०४२
८	मुसलमान	०.९८	१४९५
९	दमाई/ढोली	०.९३	१४१६
१०	कथबानिया	०.८७	१३३५
११	अन्य	७.५६	११५५८

भीमफेदी गाउँपालिका, मकवानपुर			
क्र. सं.	प्रमुख जातजाति	जातजातिको प्रतिशत	जातजातिको सङ्ख्या
०	जम्मा	१००.००	२३३४४
१	तामाङ्ग	५८.९५	१३७६१
२	मगर	१४.१७	३३०७
३	बाहुन पहाड	७.३२	१७०८
४	क्षेत्री	६.९५	१६२३
५	नेवार	३.३५	७८१
६	चेपांग/प्रजा	३.२६	७६१
७	कामी	२.९०	६७८
८	दमाई/ढोली	०.६७	१५७
९	राई	०.४१	९६
१०	गुरुड	०.२७	६३
११	अन्य	१.७५	४०९

मकवानपुरगढी गाउँपालिका, मकवानपुर			
क्र. सं.	प्रमुख जातजाति	जातजातिको प्रतिशत	जातजातिको सङ्ख्या
०	जम्मा	१००.००	२५३२२
१	तामाङ्ग	५९.४३	१५०४८
२	बाहुन पहाड	२६.०८	६६०३
३	क्षेत्री	६.९९	१७७०
४	कामी	२.२७	५७४
५	मगर	२.२१	५५९
६	नेवार	१.३९	३५३
७	दमाई/ढोली	०.८०	२०२
८	गुरुड	०.२४	६२
९	ठकुरी	०.०९	२३
१०	सुनुवार	०.०९	२२
११	अन्य	०.४२	१०६

बकैया गाउँपालिका, मकवानपुर			
क्र. सं.	प्रमुख जातजाति	जातजातिको प्रतिशत	जातजातिको सङ्ख्या
०	जम्मा	१००.००	३९६२०
१	तामाङ्ग	७३.२९	२९०३९
२	बाहुन पहाड	५.९८	२३६९
३	क्षेत्री	५.८४	२३१२
४	माझी	३.३५	१३२६
५	कामी	३.०५	१२०७
६	राई	२.०८	८२४
७	मगर	१.४३	५६८
८	दनुवार	१.१३	४४८
९	घले	१.११	४४१
१०	नेवार	०.३८	१५१
११	अन्य	२.३६	९३५

बागमती गाउँपालिका, मकवानपुर			
क्र. सं.	प्रमुख जातजाति	जातजातिको प्रतिशत	जातजातिको सङ्ख्या
०	जम्मा	१००.००	३०४९५
१	तामाङ्ग	६०.५०	१८४५०
२	मगर	१२.४१	३७८५
३	राई	८.२८	२५२६
४	माझी	४.७०	१४३४
५	पहरी	३.८९	११८७
६	कामी	३.२३	९८६
७	क्षेत्री	१.९७	६०१
८	बाहुन पहाड	१.७१	५२१
९	नेवार	१.६१	४९१
१०	दमाई/ढोली	०.७४	२२६
११	अन्य	०.९४	२८८

रासी नगरपालिका, चितवन			
क्र. सं.	प्रमुख जातजाति	जातजातिको प्रतिशत	जातजातिको सङ्ख्या
०	जम्मा	१००.००	५८१०७
१	बाहुन पहाड	२२.०१	१२७९१
२	तामाङ्ग	१८.७९	१०९१८
३	चेपांग/प्रजा	१७.०८	९९२३
४	क्षेत्री	८.९२	५१८१
५	थारु	६.१४	३५६८
६	मगर	४.६१	२६८०
७	नेवार	४.४२	२५६८
८	कामी	३.९४	२२९२
९	राई	२.८०	१६२८
१०	दमाई/ढोली	२.१८	१२६५
११	अन्य	९.११	५२९३

कालिका नगरपालिका, चितवन			
क्र. सं.	प्रमुख जातजाति	जातजातिको प्रतिशत	जातजातिको सङ्ख्या
०	जम्मा	१००.००	४२४९३
१	बाहुन पहाड	१७.६९	७५१७
२	चेपांग/प्रजा	१७.५४	७४५२
३	तामाङ्ग	१६.०५	६८२१
४	थारु	१२.५०	५३१३
५	क्षेत्री	८.९५	३८०४
६	नेवार	५.३५	२२७२
७	मगर	४.३७	१८५५
८	गुरुड	४.१०	१७४२
९	कामी	३.१३	१३३१
१०	कुमाल	२.९३	१२४७
११	अन्य	७.३९	३१३९

ईच्छाकामना गाउँपालिका, चितवन			
क्र. सं.	प्रमुख जातजाति	जातजातिको प्रतिशत	जातजातिको सङ्ख्या
०	जम्मा	१००.००	२५००२
१	चेपांग/प्रजा	३३.४१	८३५३
२	गुरुड	२६.७५	६६८९
३	मगर	११.९९	२९९७
४	बाहुन पहाड	४.८०	११९९
५	क्षेत्री	४.४८	११२१
६	तामाङ्ग	३.९४	९८५
७	कामी	३.१६	७९१
८	नेवार	३.१०	७७६
९	घर्ति/भुजेल	३.०१	७५२
१०	दमाई/ढोली	१.३१	३२८
११	अन्य	४.०४	१०११

भरतपुर महानगरपालिका, चितवन			
क्र. सं.	प्रमुख जातजाति	जातजातिको प्रतिशत	जातजातिको सङ्ख्या
०	जम्मा	१००.००	२८०५०२
१	बाहुन पहाड	३३.८८	९५०२८
२	क्षेत्री	१२.२८	३४४५०
३	गुरुड	८.६६	२४२८७
४	तामाङ्ग	६.२७	१७५७९
५	नेवार	६.०६	१७००७
६	थारु	६.०२	१६८८९
७	कामी	५.६२	१५७७३
८	मगर	५.०७	१४२१४
९	कुमाल	२.३९	६७७७
१०	दमाई/ढोली	२.२१	६१९९
११	अन्य	११.५४	३२३५९

रत्ननगर नगरपालिका, चितवन			
क्र. सं.	प्रमुख जातजाति	जातजातिको प्रतिशत	जातजातिको सङ्ख्या
०	जम्मा	१००.००	६९८५१
१	बाहुन पहाड	३३.१०	२३१२१
२	थारु	१७.७०	१२३६६
३	क्षेत्री	१२.४५	८६९४
४	तामाङ्ग	६.७१	४६८९
५	नेवार	६.४४	४४९५
६	कामी	३.३८	२३५९
७	मगर	२.९०	२०२५
८	गुरुङ	२.८७	२००३
९	मुसलमान	२.५०	१७४५
१०	दमाई/ढोली	१.७३	१२०६
११	अन्य	१०.२३	७१४८

खैरहनी नगरपालिका, चितवन			
क्र. सं.	प्रमुख जातजाति	जातजातिको प्रतिशत	जातजातिको सङ्ख्या
०	जम्मा	१००.००	५६०९४
१	थारु	२७.१३	१५२१७
२	बाहुन पहाड	२५.६५	१४३८९
३	क्षेत्री	१४.१४	७९३१
४	दराई	५.२३	२९३३
५	तामाङ्ग	४.३४	२४३६
६	मगर	४.२८	२४०२
७	नेवार	४.०४	२२६९
८	कामी	३.००	१६८२
९	गुरुङ	२.७७	१५५५
१०	दमाई/ढोली	१.६९	९५०
११	अन्य	७.७२	४३३०

माडी नगरपालिका, चितवन			
क्र. सं.	प्रमुख जातजाति	जातजातिको प्रतिशत	जातजातिको सङ्ख्या
०	जम्मा	१००.००	३७६८३
१	बाहुन पहाड	२५.२१	९४९९
२	थारु	२५.०१	९४२६
३	कामी	९.९०	३७३०
४	क्षेत्री	७.३५	२७६९
५	तामाङ्ग	४.०७	१५३२
६	गुरुङ	३.५१	१३२२
७	दमाई/ढोली	३.१३	११८१
८	चेपांग/प्रजा	३.०८	११६२
९	बोटे	३.०६	११५२
१०	मगर	३.००	११३१
११	अन्य	१२.६८	४७७९

स्रोत: राष्ट्रिय जनगणना, २०६८ को नतिजाको आधारमा विश्लेषित

अनुसूची ११ प्रमुख पाँच मातृभाषा

क्र. सं.	स्थानीय तहको नाम	पाँच प्रमुख मातृभाषा र प्रतिशत					
		नेपाली	कुमाल	तामाङ	घले	नेवारी	अन्य भाषा
१	त्रिपुरासुन्दरी गापा (धादिङ)	नेपाली	कुमाल	तामाङ	घले	नेवारी	अन्य भाषा
		९५.१९	१.१९	१.२९	०.६४	०.४९	१.१९
२	लिखु गापा	नेपाली	राई	तामाङ	नेवारी	मैथिली	अन्य भाषा
		९०.९१	३.८८	३.५५	१.२४	०.११	०.३०
३	तामाकोसी गापा	नेपाली	सुनुवार	तामाङ	शेर्पा	माझी	अन्य भाषा
		८७.४४	५.३३	४.२०	१.३७	०.८७	०.८०
४	सिद्धलेक गापा	नेपाली	मगर	तामाङ	गुरुङ	नेवारी	अन्य भाषा
		८६.२०	१०.८०	१.३१	०.७५	०.२१	०.७३
५	ज्वालामूखी गापा	नेपाली	तामाङ	मगर	कुमाल	नेवारी	अन्य भाषा
		८३.६३	५.५५	६.०५	२.११	२.१७	०.५०
६	निलकण्ठ नपा	नेपाली	तामाङ	गुरुङ	मगर	नेवारी	अन्य भाषा
		८१.८६	६.५२	६.१६	१.७२	१.५५	२.२०
७	कागेश्वरी मनोहरा नपा	नेपाली	तामाङ	नेवारी	राई	मैथिली	अन्य भाषा
		७९.९६	८.१५	७.३७	०.९१	०.६९	२.९३
८	सुनकोसी गापा (सिन्धुपाल्चोक)	नेपाली	तामाङ	पहरी	नेवारी	मैथिली	अन्य भाषा
		७९.८२	१५.७४	२.२५	१.६५	०.१०	०.४३
९	मेलुङ्ग गापा	नेपाली	तामाङ	थामी	मगर	नेवारी	अन्य भाषा
		७८.६५	१८.८२	१.०७	०.८१	०.३०	०.३४
१०	गल्छी गापा	नेपाली	तामाङ	मगर	भोजपुरी	हिन्दी	अन्य भाषा
		७८.५३	१९.०५	०.९९	०.३०	०.२३	०.८८
११	गोलन्जर गापा	नेपाली	मगर	तामाङ	हायु	नेवारी	अन्य भाषा
		७८.१०	१३.२५	४.०७	१.४१	१.०४	२.१३
१२	सुनकोसी गापा (सिन्धुली)	नेपाली	तामाङ	नेवारी	मगर	हायु	अन्य भाषा
		७७.९२	१८.४१	१.६३	०.७४	०.५३	०.७७
१३	भरतपुर मनपा	नेपाली	थारू	गुरुङ	तामाङ	भोजपुरी	अन्य भाषा
		७७.७९	५.२०	४.२६	३.५३	१.६६	७.५६
१४	गजुरी गापा	नेपाली	तामाङ	मगर	चेपाङ	भोजपुरी	अन्य भाषा
		७७.३९	२०.५२	०.४९	०.३४	०.२१	१.०५
१५	धुनीवेशी नपा	नेपाली	तामाङ	नेवारी	मैथिली	भोजपुरी	अन्य भाषा
		७७.१३	१८.८२	२.९४	०.३२	०.२५	०.५५
१६	विदुर नपा	नेपाली	तामाङ	नेवारी	कुमाल	मगर	अन्य भाषा
		७५.७८	१४.७९	४.४२	२.१९	०.४९	२.३३

क्र. सं.	स्थानीय तहको नाम	पाँच प्रमुख मातृभाषा र प्रतिशत					
		नेपाली	तामाङ	नेवारी	मैथिली	शेर्पा	अन्य भाषा
१७	पञ्चकन्या गापा	नेपाली	तामाङ	नेवारी	मैथिली	शेर्पा	अन्य भाषा
		७२.९३	२४.३८	२.२०	०.०९	०.०५	०.३६
१८	बेलकोटगढी नपा	नेपाली	तामाङ	नेवारी	मगर	गुरुङ	अन्य भाषा
		७२.८९	२५.६५	०.५१	०.३०	०.२१	०.४३
१९	तारकेश्वर नपा	नेपाली	नेवारी	तामाङ	गुरुङ	मगर	अन्य भाषा
		७२.७८	११.४६	१०.६७	१.२०	१.१०	२.७९
२०	मन्थली नपा	नेपाली	तामाङ	माझी	नेवारी	मगर	अन्य भाषा
		७१.८३	९.६८	७.१८	५.२७	३.९९	२.०६
२१	वैतेश्वर गापा	नेपाली	तामाङ	नेवारी	जिरेल	शेर्पा	अन्य भाषा
		७१.३१	२०.८५	३.७१	२.१४	१.३७	०.६१
२२	नागार्जुन नपा	नेपाली	नेवारी	तामाङ	गुरुङ	मैथिली	अन्य भाषा
		७१.०९	११.२९	८.९५	२.०२	१.३२	५.३३
२३	टोखा नपा	नेपाली	नेवारी	तामाङ	गुरुङ	मैथिली	अन्य भाषा
		७०.५१	१२.९६	५.५७	२.६३	१.५३	६.८०
२४	बुढानिलकण्ठ नपा	नेपाली	नेवारी	तामाङ	शेर्पा	राई	अन्य भाषा
		७०.४९	९.५९	८.७६	२.२३	२.०४	६.८९
२५	रत्ननगर नपा	नेपाली	थारू	तामाङ	भोजपुरी	नेवारी	अन्य भाषा
		७०.२४	१६.५६	३.८८	२.६३	१.६४	५.०६
२६	गोकुलगङ्गा गापा	नेपाली	तामाङ	सुनुवार	शेर्पा	हेल्मो/येल्लो	अन्य भाषा
		६९.५४	१०.९७	९.८८	५.५२	२.४४	१.६५
२७	शैलुङ्ग गापा	नेपाली	तामाङ	नेवारी	मैथिली	शेर्पा	अन्य भाषा
		६८.८४	३०.५९	०.१४	०.०७	०.०८	०.२८
२८	पनौती नपा	नेपाली	तामाङ	नेवारी	मैथिली	भोजपुरी	अन्य भाषा
		६८.६१	१६.३५	१४.१०	०.१७	०.११	०.६७
२९	भीमेश्वर नपा	नेपाली	तामाङ	थामी	नेवारी	शेर्पा	अन्य भाषा
		६६.९९	१३.७२	१०.३८	५.९३	१.२१	१.७८
३०	कमलामाई नपा	नेपाली	तामाङ	मगर	नेवारी	दनुवार	अन्य भाषा
		६५.३७	२०.२८	४.७९	२.८५	१.९७	४.७४
३१	भुम्लु गापा	नेपाली	तामाङ	माझी	नेवारी	मैथिली	अन्य भाषा
		६५.३३	२४.७५	५.०२	३.९७	०.५०	०.४३
३२	थाक्रे गापा	नेपाली	तामाङ	नेवारी	मैथिली	चेपाङ	अन्य भाषा
		६४.७९	३३.५९	०.३९	०.१८	०.२४	०.८१
३३	चौतारा साँगाचोकगढी नपा	नेपाली	तामाङ	नेवारी	माझी	मगर	अन्य भाषा
		६४.७६	२२.५४	११.४५	०.४७	०.२५	०.५३

क्र. सं.	स्थानीय तहको नाम	पाँच प्रमुख मातृभाषा र प्रतिशत					
		नेपाली	नेवारी	तामाङ	मैथिली	भोजपुरी	अन्य भाषा
३४	सूर्यविनायक नपा	नेपाली	नेवारी	तामाङ	मैथिली	भोजपुरी	अन्य भाषा
		६३.०२	२४.२०	९.२९	०.८९	०.४१	२.२०
३५	चाँगुनारायण नपा	नेपाली	नेवारी	तामाङ	मैथिली	मगर	अन्य भाषा
		६२.८५	२५.०९	१०.४६	०.४१	०.३१	०.८८
३६	चौरीदेउराली गापा	नेपाली	तामाङ	नेवारी	माझी	मैथिली	अन्य भाषा
		६२.२४	२९.८१	६.३०	१.१७	०.१७	०.३२
३७	हेटौडा उमनपा	नेपाली	तामाङ	नेवारी	भोजपुरी	मैथिली	अन्य भाषा
		६१.८६	२६.४०	४.७८	२.२२	१.४३	३.३०
३८	मण्डनदेउपुर नपा	नेपाली	तामाङ	दनुवार	नेवारी	राई	अन्य भाषा
		६१.४२	२७.१७	५.०७	४.९४	०.८१	०.५९
३९	काठमाण्डौ मनपा	नेपाली	नेवारी	तामाङ	मैथिली	हिन्दी	अन्य भाषा
		६१.२६	१९.००	५.५५	२.८२	१.८१	९.५७
४०	तारकेश्वर गापा	नेपाली	तामाङ	नेवारी	गुरुङ	मैथिली	अन्य भाषा
		६१.१८	३६.१६	१.९४	०.२२	०.१३	०.३६
४१	राप्ती नपा	नेपाली	चेपाङ	तामाङ	थारू	नेवारी	अन्य भाषा
		६१.००	१५.४४	१२.८०	६.०७	०.८९	३.८०
४२	गौरीशङ्कर गापा	नेपाली	शेर्पा	तामाङ	जिरेल	नेवारी	अन्य भाषा
		६०.८५	१९.२०	१३.७६	२.७२	१.६५	१.८३
४३	चन्द्रागिरी नपा	नेपाली	नेवारी	तामाङ	मैथिली	मगर	अन्य भाषा
		६०.६९	२४.७१	७.७५	१.७१	१.२७	३.८६
४४	बलेफी गापा	नेपाली	तामाङ	नेवारी	मैथिली	गुरुङ	अन्य भाषा
		६०.५६	३१.०२	७.५८	०.१९	०.२०	०.४५
४५	माडी नपा	नेपाली	थारू	तामाङ	भोजपुरी	चेपाङ	अन्य भाषा
		६०.४९	२४.४९	३.०१	२.५७	२.५८	६.८६
४६	ईन्द्रावती गापा	नेपाली	तामाङ	दनुवार	नेवारी	हेल्मो/येल्लो	अन्य भाषा
		६०.२९	२५.६५	७.७९	३.५३	१.०६	१.६८
४७	कालिन्चोक गापा	नेपाली	थामी	तामाङ	नेवारी	शेर्पा	अन्य भाषा
		६०.२१	३३.९७	३.८५	१.०२	०.५१	०.४४
४८	खैरहनी नपा	नेपाली	थारू	दराई	भोजपुरी	तामाङ	अन्य भाषा
		६०.१५	२५.७७	४.८६	२.११	२.७३	४.३८
४९	कालिका नपा	नेपाली	चेपाङ	थारू	तामाङ	मगर	अन्य भाषा
		६०.१३	१२.३१	१२.१५	१०.४२	१.३३	३.६७
५०	फिक्कल गापा	नेपाली	मगर	सुनुवार	तामाङ	वाम्बुले	अन्य भाषा
		५८.७५	१७.०९	१०.८६	४.६४	४.७३	३.९४

क्र. सं.	स्थानीय तहको नाम	पाँच प्रमुख मातृभाषा र प्रतिशत					
		नेपाली	तामाङ	नेवारी	मैथिली	मगर	अन्य भाषा
५१	धुलिखेल नपा	नेपाली	तामाङ	नेवारी	मैथिली	मगर	अन्य भाषा
		५८.६१	२२.८७	१६.९६	०.३१	०.३०	०.९६
५२	महालक्ष्मी नपा	नेपाली	नेवारी	तामाङ	मैथिली	मगर	अन्य भाषा
		५८.५२	२६.५७	६.५१	२.१२	१.३६	४.९२
५३	ईच्छाकामना गापा	नेपाली	चेपाङ	मगर	गुरुङ	तामाङ	अन्य भाषा
		५८.४६	२१.८४	७.३७	७.१४	१.८६	३.३२
५४	महाङ्गाल गापा	नेपाली	तामाङ	सुनुवार	नेवारी	मैथिली	अन्य भाषा
		५८.२०	४०.६०	०.३८	०.३३	०.१५	०.३४
५५	बेनीघाट रोराङ्ग गापा	नेपाली	चेपाङ	तामाङ	मगर	गुरुङ	अन्य भाषा
		५८.०५	२६.२८	९.३९	२.९९	१.१२	२.१८
५६	पाँचखाल नपा	नेपाली	तामाङ	दनुवार	नेवारी	मैथिली	अन्य भाषा
		५७.६८	२०.९५	११.६५	८.६१	०.२६	०.८५
५७	मेलम्ची नपा	नेपाली	तामाङ	दनुवार	नेवारी	गुरुङ	अन्य भाषा
		५७.५५	३५.३५	२.५६	२.२९	०.९४	१.३१
५८	बनेपा नपा	नेपाली	नेवारी	तामाङ	भोजपुरी	मैथिली	अन्य भाषा
		५७.००	३०.६२	९.६२	०.५७	०.६१	१.५७
५९	दक्षिणकाली नपा	नेपाली	तामाङ	नेवारी	लाप्चा	मगर	अन्य भाषा
		५६.७८	२३.३१	१६.३८	१.६१	०.२६	१.६६
६०	नेत्रावती डबजोड गापा	नेपाली	तामाङ	घले	गुरुङ	नेवारी	अन्य भाषा
		५६.७८	४१.२७	०.७९	०.८०	०.२०	०.१५
६१	लिखु तामाकोसी गापा	नेपाली	तामाङ	मगर	सुनुवार	नेवारी	अन्य भाषा
		५६.६१	२३.०६	७.१५	६.४१	४.३५	२.४२
६२	उमाकुण्ड गापा	नेपाली	सुनुवार	शेर्पा	तामाङ	नेवारी	अन्य भाषा
		५५.८७	२०.२४	११.१९	७.१४	३.९६	१.६०
६३	त्रिपुरासुन्दरी गापा (सिन्धुपाल्चोक)	नेपाली	थामी	नेवारी	तामाङ	शेर्पा	अन्य भाषा
		५५.८०	२२.२९	१८.१८	२.५६	०.५७	०.६०
६४	बाह्रविसे नपा	नेपाली	मैथिली	भोजपुरी	थारू	तामाङ	अन्य भाषा
		५५.३१	३१.४३	५.९०	५.६०	०.९०	०.८६
६५	सूर्यगढी गापा	नेपाली	तामाङ	नेवारी	गुरुङ	मगर	अन्य भाषा
		५५.१३	४२.८४	०.९३	०.४५	०.२७	०.३८
६६	रामेछाप नपा	नेपाली	मगर	तामाङ	नेवारी	सुनुवार	अन्य भाषा
		५४.१४	१६.६६	१४.७९	१०.९५	१.४८	१.९८
६७	कीर्तिपुर नपा	नेपाली	नेवारी	तामाङ	मैथिली	डोटेली	अन्य भाषा
		५३.२०	३५.१६	३.८१	२.१८	०.८४	४.८१

क्र. सं.	स्थानीय तहको नाम	पाँच प्रमुख मातृभाषा र प्रतिशत					
		नेपाली	तामाङ	गुरुङ	मैथिली	नेवारी	अन्य भाषा
६८	उत्तरगया गापा	नेपाली	तामाङ	गुरुङ	मैथिली	नेवारी	अन्य भाषा
		५२.७४	४३.५७	२.८१	०.२२	०.१७	०.४८
६९	सुनापती गापा	नेपाली	तामाङ	नेवारी	माझी	मगर	अन्य भाषा
		५२.६१	३४.६१	११.२४	०.५५	०.३८	०.६१
७०	खाँडादेवी गापा	नेपाली	तामाङ	नेवारी	माझी	मगर	अन्य भाषा
		५१.९५	२५.०१	१३.८५	२.९९	३.२९	२.९१
७१	दोरम्बा गापा	नेपाली	तामाङ	थामी	मगर	नेवारी	अन्य भाषा
		५१.८६	२९.४०	७.८१	४.९४	३.४७	२.५२
७२	भोटेकोसी गापा	नेपाली	शेर्पा	तामाङ	नेवारी	मगर	अन्य भाषा
		५१.६९	२७.९४	१२.०४	५.२६	०.४३	२.६५
७३	मध्यपुर थिमी नपा	नेपाली	नेवारी	तामाङ	मैथिली	भोजपुरी	अन्य भाषा
		५०.४७	३६.४८	६.२७	१.९४	०.६२	४.२३
७४	गोकर्णेश्वर नपा	नेपाली	तामाङ	नेवारी	शेर्पा	राई	अन्य भाषा
		५०.३४	२६.०२	९.०७	३.९६	२.३२	८.३०
७५	गोदावरी नपा	नेपाली	नेवारी	तामाङ	पहरी	दनुवार	अन्य भाषा
		४९.७३	२७.५४	१५.३१	२.४२	१.०५	३.९४
७६	गङ्गाजमुना गापा	नेपाली	तामाङ	गुरुङ	घले	नेवारी	अन्य भाषा
		४९.०४	२९.९८	११.४०	९.२३	०.१९	०.१६
७७	मनहरी गापा	नेपाली	तामाङ	चेपाङ	नेवारी	मगर	अन्य भाषा
		४७.६१	४३.८१	५.८३	०.९४	०.८१	१.०१
७८	दुधौली नपा	नेपाली	दनुवार	तामाङ	मगर	मैथिली	अन्य भाषा
		४६.१२	२०.१४	१३.५२	९.१९	४.९५	६.०९
७९	तीनपाटन गापा	नेपाली	मगर	तामाङ	नेवारी	माझी	अन्य भाषा
		४५.४३	३२.५८	१४.३५	५.६९	०.७९	१.१६
८०	ललितपुर मनपा	नेपाली	नेवारी	तामाङ	मैथिली	भोजपुरी	अन्य भाषा
		४४.९५	३५.२२	६.१६	३.३५	१.४५	८.८७
८१	नमोबुद्ध नपा	नेपाली	तामाङ	नेवारी	मैथिली	मगर	अन्य भाषा
		४४.६७	४३.३७	११.१८	०.१४	०.१७	०.४७
८२	जिरी नपा	नेपाली	जिरेल	शेर्पा	तामाङ	सुनुवार	अन्य भाषा
		४३.९०	२१.३९	१६.७८	१०.६४	४.६१	२.६७
८३	विगु गापा	नेपाली	तामाङ	थामी	शेर्पा	मगर	अन्य भाषा
		४२.६४	२८.७९	१८.५०	७.९७	१.३३	०.७७
८४	शङ्करपुर नपा	नेपाली	तामाङ	नेवारी	मैथिली	राई	अन्य भाषा
		४१.१२	३४.८८	२३.१७	०.१२	०.१३	०.५८

क्र. सं.	स्थानीय तहको नाम	पाँच प्रमुख मातृभाषा र प्रतिशत					
		तामाङ	नेपाली	नेवारी	मैथिली	थारू	अन्य भाषा
८५	आमाल्छोदिङ्मो गापा	तामाङ	नेपाली	नेवारी	मैथिली	थारू	अन्य भाषा
		९५.२३	२.८४	०.९८	०.३६	०.०५	०.५३
८६	नौकुण्ड गापा	तामाङ	नेपाली	गुरुङ	मैथिली	मगर	अन्य भाषा
		८८.०२	१०.००	१.३७	०.१२	०.१६	०.३४
८७	खनियाबास गापा	तामाङ	नेपाली	गुरुङ	मैथिली	भोजपुरी	अन्य भाषा
		८६.७६	१२.१७	०.४५	०.०७	०.०८	०.४६
८८	रुवी भ्याली गापा	तामाङ	नेपाली	गुरुङ	नेवारी	मैथिली	अन्य भाषा
		८५.३७	१४.१६	०.२२	०.०६	०.०६	०.१३
८९	म्यागड गापा	तामाङ	नेपाली	नेवारी	मैथिली	गुरुङ	अन्य भाषा
		८४.३२	१३.९२	०.७४	०.२२	०.३१	०.४९
९०	खानीखोला गापा	तामाङ	नेपाली	मगर	नेवारी	मैथिली	अन्य भाषा
		७९.७८	१७.१४	२.५९	०.२२	०.०६	०.२०
९१	दुप्चेध्वर गापा	तामाङ	नेपाली	हेल्मो/येल्मो	शेर्पा	गुरुङ	अन्य भाषा
		७९.४४	१६.९४	१.५९	१.४६	०.१३	०.४३
९२	कोन्ज्योसोम गापा	तामाङ	नेपाली	मगर	पहरी	नेवारी	अन्य भाषा
		७५.०४	२१.५०	१.५१	१.२७	०.२३	०.४५
९३	घ्याङलेख गापा	तामाङ	नेपाली	मगर	नेवारी	थामी	अन्य भाषा
		७३.८६	९.९५	६.८३	४.१७	२.३८	२.८१
९४	बकैया गापा	तामाङ	नेपाली	मगर	भोजपुरी	राई	अन्य भाषा
		७३.१२	२५.३८	०.४५	०.२९	०.२६	०.४९
९५	तेमाल गापा	तामाङ	नेपाली	नेवारी	मगर	माझी	अन्य भाषा
		७३.०७	२१.६१	३.५२	०.८७	०.६९	०.२४
९६	किस्पाङ गापा	तामाङ	नेपाली	घले	गुरुङ	नेवारी	अन्य भाषा
		७२.०८	२५.९३	०.७४	०.७३	०.१९	०.३४
९७	ईन्द्रसरोवर गापा	तामाङ	नेपाली	नेवारी	मगर	लाप्चा	अन्य भाषा
		७१.५८	१८.७१	६.४५	१.८०	१.०६	०.४१
९८	महाभारत गापा	तामाङ	मगर	नेपाली	नेवारी	मैथिली	अन्य भाषा
		६९.५८	१५.०८	१३.९४	१.०३	०.०६	०.३१
९९	गोसाईकुण्ड गापा	तामाङ	नेपाली	तिबेटन	शेर्पा	नेवारी	अन्य भाषा
		६८.२५	१०.४४	९.९४	३.५०	२.७०	५.१७
१००	कैलाश गापा	तामाङ	नेपाली	चेपाङ	गुरुङ	मगर	अन्य भाषा
		६७.०१	१६.१६	१४.४३	१.५०	०.४१	०.५०
१०१	हरिहरपुरगढी गापा	तामाङ	नेपाली	दनुवार	मगर	राई	अन्य भाषा
		६६.६०	१३.५२	८.९९	३.८१	२.९२	४.१५

क्र. सं.	स्थानीय तहको नाम	पाँच प्रमुख मातृभाषा र प्रतिशत					
		तामाङ	नेपाली	मगर	राई	माझी	अन्य भाषा
१०२	बागमती गापा (मकवानपुर)	तामाङ	नेपाली	मगर	राई	माझी	अन्य भाषा
		६०.४१	२१.५९	७.५३	५.९१	२.२५	२.३२
१०३	पाँचपोखरी थाङपाल गापा	तामाङ	नेपाली	हेल्मो/येल्लो	नेवारी	गुरुङ	अन्य भाषा
		५९.४०	२८.६६	५.१०	३.८२	०.९६	२.०६
१०४	रोशी गापा	तामाङ	नेपाली	मगर	नेवारी	मैथिली	अन्य भाषा
		५९.०७	३२.४३	४.६१	३.४०	०.१३	०.३७
१०५	जुगल गापा	तामाङ	नेपाली	शेर्पा	नेवारी	मैथिली	अन्य भाषा
		५८.६७	३४.३८	३.६१	३.०१	०.१२	०.२२
१०६	मकवानपुरगढी गापा	तामाङ	नेपाली	मगर	नेवारी	मैथिली	अन्य भाषा
		५८.६५	३९.३०	१.१३	०.४३	०.०९	०.४०
१०७	बागमती गापा (लतितपुर)	तामाङ	नेपाली	मगर	मैथिली	भोजपुरी	अन्य भाषा
		५८.३०	४०.२१	०.९१	०.२२	०.०९	०.२६
१०८	मरिण गापा	तामाङ	नेपाली	मगर	माझी	नेवारी	अन्य भाषा
		५६.०७	१९.२१	११.५०	८.४५	१.८४	२.९३
१०९	तादी गापा	तामाङ	नेपाली	नेवारी	गुरुङ	शेर्पा	अन्य भाषा
		५५.८८	४०.०७	२.७३	०.४७	०.४२	०.४३
११०	भीमफेदी गापा	तामाङ	नेपाली	नेवारी	चेपाङ	मैथिली	अन्य भाषा
		५५.३५	३९.८४	१.६०	१.३५	०.५९	१.२८
१११	लिसङ्खु पाखर गापा	तामाङ	नेपाली	नेवारी	मैथिली	गुरुङ	अन्य भाषा
		५४.७९	३४.६३	९.९६	०.२१	०.०९	०.३२
११२	शिवपुरी गापा	तामाङ	नेपाली	नेवारी	गुरुङ	मैथिली	अन्य भाषा
		५४.१०	४३.८६	०.८२	०.८५	०.०९	०.२८
११३	ककनी गापा	तामाङ	नेपाली	लाप्चा	नेवारी	गुरुङ	अन्य भाषा
		५२.८०	३०.४०	९.४८	३.९५	१.०१	२.३६
११४	बेथानचोक गापा	तामाङ	नेपाली	नेवारी	मगर	बोटे	अन्य भाषा
		५२.४६	४३.६९	२.४९	१.१३	०.०४	०.२०
११५	राक्सिराङ्ग गापा	तामाङ	चेपाङ	नेपाली	मगर	भोजपुरी	अन्य भाषा
		५०.४४	३५.९८	११.५८	१.४७	०.१५	०.३९
११६	कालिका गापा	तामाङ	नेपाली	मैथिली	नेवारी	मगर	अन्य भाषा
		४९.२४	५०.०१	०.१८	०.१६	०.०५	०.३६
११७	हेलम्बु गापा	तामाङ	नेपाली	हेल्मो/येल्लो	नेवारी	शेर्पा	अन्य भाषा
		४७.९८	३०.२०	१८.५०	१.१७	०.९९	१.१६
११८	थाहा नपा	तामाङ	नेपाली	नेवारी	लाप्चा	भोजपुरी	अन्य भाषा
		४५.१७	३४.१२	१८.१६	१.३१	०.४०	०.८४

क्र. सं.	स्थानीय तहको नाम	पाँच प्रमुख मातृभाषा र प्रतिशत					
		नेवारी	नेपाली	तामाङ	मैथिली	भोजपुरी	अन्य भाषा
११९	भक्तपुर नपा	७७.२३	१३.२२	६.४६	०.८८	०.४५	१.७७

स्रोत: राष्ट्रिय जनगणना, २०६८ को नतिजाको आधारमा विश्लेषित

अनुसूची १२ साक्षरता

पहिलो ३० स्थानीय तहका स्थानीय तहको साक्षरता

क्र. सं.	स्थानीय तहको नाम	कुल साक्षरता दर	पुरुष साक्षरता दर	महिला साक्षरता दर
१	काठमाण्डौ मनपा	८८.५२	९३.३३	८३.२३
२	कीर्तिपुर नपा	८६.८०	९४.४७	७७.१८
३	टोखा नपा	८६.७६	९२.९०	८०.३५
४	ललितपुर मनपा	८५.९७	९२.३२	७९.३३
५	नागार्जुन नपा	८५.१०	९२.०५	७८.०५
६	बुढानिलकण्ठ नपा	८४.७८	९१.६०	७७.९६
७	मध्यपुर थिमी नपा	८३.८४	९०.७४	७६.५८
८	तारकेश्वर नपा	८२.५८	९०.३३	७४.६३
९	महालक्ष्मी नपा	८२.१४	९०.९३	७३.४३
१०	सूर्यविनायक नपा	८१.६९	९१.१८	७२.४७
११	क्रागेश्वरी मनोहरा नपा	८१.४९	८९.७४	७३.३०
१२	भरतपुर मनपा	८१.४४	८७.९३	७५.६०
१३	बनेपा नपा	८१.३२	९०.३८	७२.७१
१४	भक्तपुर नपा	८१.२१	८९.९८	७२.४२
१५	चन्द्रागिरी नपा	८१.१६	८८.८१	७३.४८
१६	गोकर्णेश्वर नपा	७८.९२	८६.९८	७०.९३
१७	हेटौडा उमनपा	७८.७२	८५.६६	७२.१०
१८	चाँगुनारायण नपा	७७.३०	८८.०५	६७.२४
१९	रत्ननगर नपा	७७.२०	८४.४८	७०.६९
२०	पनौती नपा	७६.३१	८६.८५	६७.२२
२१	दक्षिणकाली नपा	७५.१९	८५.०४	६५.८९
२२	गोदावरी नपा	७५.०१	८५.४५	६५.१०
२३	धुलिखेल नपा	७४.८६	८५.२७	६५.३६
२४	खैरहनी नपा	७४.२५	८१.८२	६७.८१
२५	शङ्करापुर नपा	७१.८८	८२.०८	६२.२९
२६	महाङ्काल गापा	७१.१९	८०.६८	६२.३७
२७	राप्ती नपा	७०.०७	७६.४८	६४.३१
२८	पाँचखाल नपा	७०.०४	८०.२९	६१.००

क्र. सं.	स्थानीय तहको नाम	कुल साक्षरता दर	पुरुष साक्षरता दर	महिला साक्षरता दर
२९	विदुर नपा	६९.७८	७९.११	६१.८५
३०	माडी नपा	६९.६६	७७.३५	६३.५६
औसत		८२.९०	८९.९२	७५.८४

दोश्रो ३० स्थानीय तहका स्थानीय तहको साक्षरता

क्र. सं.	स्थानीय तहको नाम	कुल साक्षरता दर	पुरुष साक्षरता दर	महिला साक्षरता दर
३१	मकवानपुरगढी गापा	६९.१३	७६.३३	६२.३८
३२	बागमती गापा (ललितपुर)	६९.००	७८.१७	६०.०१
३३	भीमेश्वर नपा	६८.९१	७९.६२	५९.८८
३४	कालिका नपा	६८.८९	७६.३४	६२.१९
३५	कमलामाई नपा	६८.४९	७७.२५	६०.७८
३६	नमोबुद्ध नपा	६७.७१	७८.०५	५९.०५
३७	बेथानचोक गापा	६७.५०	७७.४२	५९.२४
३८	थाहा नपा	६६.५९	७५.६६	५८.४३
३९	तामाकोसी गापा	६६.५६	७६.९९	५७.६७
४०	भीमफेदी गापा	६६.४३	७५.०८	५८.५४
४१	लिसङ्खु पाखर गापा	६६.२९	७५.७४	५८.०५
४२	बलेफी गापा	६६.०४	७४.६५	५८.२७
४३	निलकण्ठ नपा	६५.७०	७४.३९	५८.६८
४४	मण्डनदेउपुर नपा	६५.५०	७४.९२	५७.२८
४५	मनहरी गापा	६५.४२	७२.१९	५९.२२
४६	थाक्रे गापा	६५.२३	७३.४०	५७.५४
४७	तीनपाटन गापा	६५.०१	७३.५३	५७.३७
४८	गोकुलगङ्गा गापा	६४.९९	७५.७४	५५.८८
४९	गल्छी गापा	६४.८४	७१.५७	५८.६६
५०	मन्थली नपा	६४.४९	७५.६३	५५.२०
५१	धुनीबेशी नपा	६४.४२	७३.४७	५५.८१
५२	सिद्धलेक गापा	६४.४१	७१.८९	५८.१२
५३	तेमाल गापा	६४.३१	७३.११	५६.७०
५४	रोशी गापा	६४.२४	७३.८५	५५.८०

क्र. सं.	स्थानीय तहको नाम	कुल साक्षरता दर	पुरुष साक्षरता दर	महिला साक्षरता दर
५५	त्रिपुरासुन्दरी गापा (धादिङ)	६४.०४	७४.०४	५६.४७
५६	लिखु तामाकोसी गापा	६३.९०	७३.०९	५६.२३
५७	लिखु गापा	६३.४५	७३.६९	५४.६८
५८	ईच्छाकामना गापा	६३.३३	६९.७९	५६.८८
५९	चौतारा साँगाचोकगढी नपा	६३.२३	७२.०५	५५.९२
६०	उमाकुण्ड गापा	६३.२९	७९.९८	५६.२९
औसत		६५.८९	७४.६७	५८.०५

तेश्रो ३० स्थानीय तहका स्थानीय तहको साक्षरता

क्र. सं.	स्थानीय तहको नाम	कुल साक्षरता दर	पुरुष साक्षरता दर	महिला साक्षरता दर
६१	वैतेधर गापा	६३.०४	७४.९४	५३.९९
६२	बेनीघाट रोराङ्ग गापा	६२.९२	६९.८२	५६.९०
६३	बाह्रविसे नपा	६२.७६	७०.९७	५५.०५
६४	सुनकोसी गापा (सिन्धुपाल्चोक)	६२.६९	७९.३४	५५.५२
६५	रामेछाप नपा	६२.६२	७२.५२	५४.६९
६६	कालिन्चोक गापा	६२.५९	७२.०९	५४.०७
६७	बेलकोटगढी नपा	६२.४३	७०.८२	५४.७३
६८	नेत्रावती डबजोड गापा	६२.४९	७०.०९	५६.६८
६९	खौँडादेवी गापा	६९.६३	७२.८७	५२.२८
७०	जिरी नपा	६९.५९	७९.७६	५२.९२
७१	ईन्द्रसरोवर गापा	६९.०७	६९.२२	५३.८५
७२	पञ्चकन्या गापा	६०.९४	६८.९२	५३.५६
७३	ज्वालामूखी गापा	६०.४९	६८.७०	५४.९९
७४	खानीखोला गापा	६०.२६	६९.९२	५९.७४
७५	गोलन्जोर गापा	६०.२४	६९.५९	५९.४०
७६	ककनी गापा	६०.०६	६८.६९	५९.८९
७७	शैलुङ गापा	५९.९०	७०.६०	५९.४२
७८	खनियाबास गापा	५९.७९	६७.५८	५३.२९
७९	मेलुङ गापा	५९.७६	७०.८६	५९.०९
८०	उत्तरगया गापा	५९.७९	६७.०३	५३.४४

क्र. सं.	स्थानीय तहको नाम	कुल साक्षरता दर	पुरुष साक्षरता दर	महिला साक्षरता दर
८१	त्रिपुरासुन्दरी गापा (सिन्धुपाल्चोक)	५९.७०	६६.२८	५३.८९
८२	गङ्गाजमुना गापा	५९.६८	६९.५५	५२.२३
८३	मेलम्ची नपा	५९.६६	६९.०५	५१.०७
८४	भोटेकोसी गापा	५९.४५	६८.९३	४९.६८
८५	कोन्ज्योसोम गापा	५९.०१	६९.५३	४९.६०
८६	सुनकोसी गापा (सिन्धुली)	५८.९४	६९.६२	४९.८४
८७	सुनापती गापा	५८.७२	६८.९७	५०.०९
८८	चौरीदेउराली गापा	५८.६३	६८.१८	५०.८२
८९	फिक्कल गापा	५८.६०	६६.२५	५१.५४
९०	ईन्द्रावती गापा	५८.४७	६७.८३	५०.३३
औसत		६०.७२	६९.८६	५२.७५

अन्तिम २९ स्थानीय तहका स्थानीय तहको साक्षरता

क्र. सं.	स्थानीय तहको नाम	कुल साक्षरता दर	पुरुष साक्षरता दर	महिला साक्षरता दर
९१	शिवपुरी गापा	५८.३६	६५.७७	५१.९०
९२	दुधौली नपा	५८.२९	६७.१९	५०.४०
९३	विगु गापा	५८.२८	६८.१८	४९.१८
९४	भुम्लु गापा	५८.१३	६७.००	५०.४७
९५	महाभारत गापा	५७.४४	६५.५८	४९.७६
९६	गजुरी गापा	५७.४३	६३.४८	५१.६५
९७	गोसाईकुण्ड गापा	५७.३२	६६.६८	४७.३२
९८	गौरीशङ्कर गापा	५६.७१	६७.६०	४६.८३
९९	किस्पाड गापा	५६.५४	६४.०९	४९.९९
१००	तारकेश्वर गापा	५६.३६	६३.०१	५१.०८
१०१	बकैया गापा	५६.२६	६३.४२	४९.६८
१०२	कालिका गापा	५६.२०	६२.३६	५०.६१
१०३	सूर्यगढी गापा	५४.५३	६२.५६	४६.९२
१०४	मरिण गापा	५४.४५	६४.१५	४५.७३
१०५	राक्सिराङ्ग गापा	५४.१५	६०.६८	४७.६३
१०६	बागमती गापा (मकवानपुर)	५४.०३	६३.१४	४५.६८

क्र. सं.	स्थानीय तहको नाम	कुल साक्षरता दर	पुरुष साक्षरता दर	महिला साक्षरता दर
१०७	दोरम्बा गापा	५४.०२	६४.३६	४५.६४
१०८	म्यागड गापा	५४.०१	६१.७०	४७.७९
१०९	हेलम्बु गापा	५२.८२	५९.११	४६.९४
११०	कैलाश गापा	५०.९४	५७.१७	४४.७४
१११	हरिहरपुरगढी गापा	५०.५८	६०.४२	४१.६३
११२	जुगल गापा	४९.९१	५७.०४	४२.९१
११३	तादी गापा	४९.५२	५६.६३	४२.४४
११४	घ्याडलेख गापा	४९.०८	५८.५३	४०.८९
११५	आमाछोदिङ्मो गापा	४६.७५	५१.४७	४२.१९
११६	पाँचपोखरी थाङपाल गापा	४६.०३	५२.८६	३८.८९
११७	रुवी भ्याली गापा	४५.२९	५४.१०	३७.७६
११८	दुप्चेधर गापा	४४.६३	५१.६७	३७.४९
११९	नौकुण्ड गापा	४३.३९	४९.४०	३७.७४
औसत		५३.८९	६१.८१	४६.६१

स्रोत: राष्ट्रिय जनगणना, २०६८ को नतिजाको आधारमा विश्लेषित

अनुसूची १३ एसएलसी मुनिदेखि १०+२ सम्मको शैक्षिक उपलब्धि

पहिलो ३० स्थानीय तहका स्थानीय तहको एसएलसी मुनिदेखि १०+२ सम्मको शैक्षिक उपलब्धि

क्र. सं.	स्थानीय तहको नाम	एसएलसी मुनि %	एसएलसी %	१०+२ %	अनौपचारिक शिक्षा %
१	कैलाश गापा	९१.६३	२.६५	१.११	३.७७
२	बागमती गापा (मकवानपुर)	९०.४३	३.१९	१.७२	३.७७
३	राक्सिराङ्ग गापा	९०.३०	२.८१	१.१३	५.२१
४	नौकुण्ड गापा	९०.२८	५.१५	१.८४	१.१८
५	महाभारत गापा	८९.४४	३.४३	१.४६	३.९३
६	बकैया गापा	८९.३४	३.४३	१.७७	४.७२
७	आमाछोदिङ्मो गापा	८८.२०	४.६५	४.१२	१.८४
८	भीमफेदी गापा	८७.४३	५.७९	२.६७	३.०४
९	रुवी भ्याली गापा	८७.०७	३.४४	१.५२	६.८१
१०	पाँचपोखरी थाङपाल गापा	८६.७८	५.१८	२.६२	३.१९
११	मनहरी गापा	८६.६१	४.८८	२.४९	५.१०
१२	खानीखोला गापा	८६.६१	४.१९	२.०४	५.१४
१३	गौरीशङ्कर गापा	८६.४७	४.८८	२.८०	४.७९
१४	हरिहरपुरगढी गापा	८६.०४	५.०४	१.२८	६.९३
१५	घ्याङलेख गापा	८५.१६	४.१६	२.८४	६.६६
१६	जुगल गापा	८५.०७	३.९२	२.२७	७.७२
१७	मकवानपुरगढी गापा	८४.६५	५.९२	२.८६	५.५०
१८	शैलुङ गापा	८४.४४	६.९२	२.४१	५.०९
१९	थाक्रे गापा	८४.२९	७.०१	३.०५	४.१२
२०	खनियावास गापा	८४.२८	५.०३	१.६०	७.६४
२१	तारकेश्वर गापा	८४.१७	६.१५	२.८९	५.१५
२२	विगु गापा	८४.०५	२.८५	१.७५	१०.३२
२३	दोरम्बा गापा	८४.०१	६.११	३.४५	४.१६
२४	मेलुङ गापा	८३.९८	६.७०	३.१६	४.४३
२५	गजुरी गापा	८३.८८	७.४५	३.७६	३.०९
२६	ईन्द्रावती गापा	८३.४५	५.५६	२.९१	६.६८
२७	मरिण गापा	८३.३६	६.०१	२.३२	६.८०
२८	जिरी नपा	८३.००	५.८०	५.४३	३.९३

क्र. सं.	स्थानीय तहको नाम	एसएलसी मुनि %	एसएलसी %	१०+२ %	अनौपचारिक शिक्षा %
२९	गल्छी गापा	८२.९५	६.५५	३.०४	५.९६
३०	ईन्द्रसरोवर गापा	८२.८६	४.२९	१.८०	१०.११
औसत		८५.९७	५.०९	२.४६	५.२०

दोश्रो ३० स्थानीय तहका स्थानीय तहको एसएलसी मुनिदेखि १०+२ सम्मको शैक्षिक उपलब्धि

क्र. सं.	स्थानीय तहको नाम	एसएलसी मुनि	एसएलसी	१०+२	अनौपचारिक शिक्षा
३१	दुप्लेश्वर गापा	८२.७९	३.७७	१.८३	१०.२८
३२	गङ्गाजमुना गापा	८२.६५	६.८०	२.००	६.९२
३३	रोशी गापा	८२.५४	६.०५	२.२७	७.५९
३४	बागमती गापा (ललितपुर)	८२.४४	६.९८	३.५८	५.४१
३५	वेनीघाट रोराङ्ग गापा	८२.३८	५.९३	३.१०	६.९१
३६	दुधौली नपा	८२.३२	८.७६	३.३९	४.०४
३७	ईच्छाकामना गापा	८२.०४	४.५५	३.३३	८.९०
३८	नेत्रावती डबजोड गापा	८१.९७	६.५८	२.६०	७.७९
३९	सिद्धलेक गापा	८१.८३	७.१४	३.०६	६.४५
४०	ज्वालामूखी गापा	८१.८०	७.५३	३.२६	५.८१
४१	त्रिपुरासुन्दरी गापा (धादिङ)	८१.७९	८.४९	३.९५	३.६८
४२	कालिन्चोक गापा	८१.४८	५.६२	३.४४	७.७६
४३	तादी गापा	८१.४४	७.८७	३.५९	३.६०
४४	बेथानचोक गापा	८१.३४	७.०२	४.११	५.३२
४५	सुनकोसी गापा (सिन्धुली)	८१.३०	१०.८९	४.१०	२.१२
४६	माडी नपा	८१.१४	८.०७	३.०५	६.५६
४७	थाहा नपा	८०.९२	६.१०	२.३९	९.१६
४८	धुनीबेंशी नपा	८०.७१	८.१२	५.५२	२.७३
४९	कोन्ज्योसोम गापा	८०.४८	६.९०	४.३७	६.५४
५०	निलकण्ठ नपा	८०.१५	८.८९	४.९०	३.५६
५१	गोकुलगङ्गा गापा	८०.०६	६.७७	४.१६	७.२५
५२	किस्पाड गापा	८०.०५	६.०८	३.०५	९.३७
५३	कालिका नपा	८०.०४	८.०३	४.०७	५.७९
५४	खौँडादेवी गापा	७९.९४	७.७८	४.०१	६.०२

क्र. सं.	स्थानीय तहको नाम	एसएलसी मुनि	एसएलसी	१०+२	अनौपचारिक शिक्षा
५५	वैतेश्वर गापा	७९.९२	८.३६	५.५३	४.४२
५६	हेलम्बु गापा	७९.९२	५.१४	३.७८	९.०६
५७	मेलम्ची नपा	७९.९२	६.९४	४.०८	६.६४
५८	तीनपाटन गापा	७९.७१	८.०१	४.६२	५.७८
५९	गोलन्जोर गापा	७९.६८	८.९६	४.२९	५.३३
६०	सुनापती गापा	७९.६८	९.६७	३.९६	४.५३
औसत		८१.०३	७.४४	३.७०	५.९६

तेश्रो ३० स्थानीय तहका स्थानीय तहको एसएलसी मुनिदेखि १०+२ सम्मको शैक्षिक उपलब्धि

क्र. सं.	स्थानीय तहको नाम	एसएलसी मुनि	एसएलसी	१०+२	अनौपचारिक शिक्षा
६१	तेमाल गापा	७९.६३	७.०३	३.१५	९.१०
६२	शिवपुरी गापा	७९.५८	६.०१	३.१३	९.१७
६३	ककनी गापा	७९.४०	५.३१	४.५५	६.०३
६४	उमाकुण्ड गापा	७९.३८	६.३२	३.६९	८.९६
६५	फिक्कल गापा	७९.३५	७.२६	३.६७	८.०४
६६	रामेछाप नपा	७९.३३	७.४२	४.४५	६.९२
६७	म्यागड गापा	७९.१४	५.९४	३.४५	१०.२०
६८	तामाकोसी गापा	७९.१४	८.३१	५.०७	५.२५
६९	चौरीदेउराली गापा	७९.०७	१०.११	४.२७	४.५४
७०	उत्तरगया गापा	७९.०६	१०.३५	५.८९	२.४८
७१	बाह्रविसे नपा	७८.७५	७.२२	४.२०	८.१२
७२	भुम्लु गापा	७८.७३	९.१५	३.९८	६.१०
७३	महाङ्गल गापा	७८.५५	८.७१	६.६४	३.६१
७४	लिखु गापा	७८.३७	७.६१	४.७६	७.११
७५	मण्डनदेउपुर नपा	७७.८२	८.६९	४.४७	७.१९
७६	भोटेकोसी गापा	७७.८२	४.६१	३.२०	१२.७९
७७	पञ्चकन्या गापा	७७.०८	७.५०	३.९३	७.५९
७८	राप्ती नपा	७७.०४	९.३५	४.५०	७.३२
७९	कालिका गापा	७६.६३	८.६०	७.६६	३.९५
८०	सूर्यगढी गापा	७६.५०	५.२५	३.२१	११.६७

क्र. सं.	स्थानीय तहको नाम	एसएलसी मुनि	एसएलसी	१०+२	अनौपचारिक शिक्षा
८१	गोसाईकुण्ड गापा	७६.२५	११.५२	५.९३	२.१७
८२	बेलकोटगढी नपा	७५.९९	८.७३	४.७३	७.०१
८३	लिखु तामाकोसी गापा	७५.७३	५.९८	३.३१	१३.०७
८४	मन्थली नपा	७५.२३	९.०३	५.३३	७.२४
८५	नमोबुद्ध नपा	७५.०४	९.३२	४.१५	९.२७
८६	त्रिपुरासुन्दरी गापा (सिन्धुपाल्चोक)	७५.०२	४.५२	२.६१	१६.४५
८७	चौतारा साँगाचोकगढी नपा	७४.११	८.०४	४.७१	१०.७८
८८	पाँचखाल नपा	७३.९४	१०.०५	५.८४	७.०८
८९	कमलामाई नपा	७२.९८	१३.१३	६.१५	४.६२
९०	बलेफी गापा	७१.९१	८.८४	५.३९	११.९९
औसत		७६.६१	८.५१	४.६३	७.८१

अन्तिम २९ स्थानीय तहका स्थानीय तहको एसएलसी मुनिदेखि १०+२ सम्मको शैक्षिक उपलब्धि

क्र. सं.	स्थानीय तहको नाम	एसएलसी मुनि	एसएलसी	१०+२	अनौपचारिक शिक्षा
९१	खैरहनी नपा	७१.७४	१२.६६	७.५७	४.६४
९२	भीमेश्वर नपा	७१.४२	११.८२	६.४६	६.५५
९३	लिसङ्खु पाखर गापा	७०.१८	१०.१७	३.९२	१४.४०
९४	सुनकोसी गापा (सिन्धुपाल्चोक)	६९.९७	९.४०	४.७१	१३.७९
९५	शङ्करपुर नपा	६९.७८	११.१३	८.०४	६.६३
९६	विदुर नपा	६९.५५	१०.८०	७.०७	८.५९
९७	पनौती नपा	६९.१९	१२.४७	७.६९	५.९८
९८	हेटौडा उमनपा	६७.४२	१२.५४	८.६८	६.१७
९९	धुलिखेल नपा	६६.५९	१३.३६	९.४९	५.९६
१००	रत्ननगर नपा	६६.१३	१३.८५	८.९१	६.२८
१०१	दक्षिणकाली नपा	६५.६३	१२.१४	९.३९	८.७२
१०२	भरतपुर मनपा	६५.३४	१४.१४	९.७०	५.०१
१०३	चाँगुनारायण नपा	६४.५२	१३.२७	१०.८२	५.५५
१०४	गोकर्णेश्वर नपा	६३.४७	१४.०२	११.५२	३.५५
१०५	गोदावरी नपा	६२.९९	१२.२४	११.३९	६.२८

क्र. सं.	स्थानीय तहको नाम	एसएलसी मुनि	एसएलसी	१०+२	अनौपचारिक शिक्षा
१०६	बनेपा नपा	६१.७४	१४.४४	११.२४	६.२८
१०७	चन्द्रागिरी नपा	६०.३४	१४.३२	१२.४८	४.०७
१०८	भक्तपुर नपा	५९.०३	१४.९६	१३.०८	४.४३
१०९	तारकेश्वर नपा	५७.२८	१४.५५	१४.५१	५.०८
११०	सूर्यविनायक नपा	५६.३५	१६.६२	१३.१९	३.८०
१११	कागेश्वरी मनोहरा नपा	५५.९६	१५.६०	१३.४८	६.२३
११२	बुढानिलकण्ठ नपा	५३.६८	१५.५६	१४.४६	४.३२
११३	टोखा नपा	५३.४९	१६.९८	१५.०७	२.२५
११४	महालक्ष्मी नपा	५३.४३	१६.८७	१४.२४	५.१८
११५	नागार्जुन नपा	५३.३९	१३.९८	१५.५०	४.५३
११६	मध्यपुर थिमी नपा	५२.४४	१५.१३	१५.८४	३.७३
११७	ललितपुर मनपा	४८.८४	१४.७४	१६.१८	४.३३
११८	काठमाण्डौ मनपा	४५.०९	१५.८५	१७.८९	२.९७
११९	कीर्तिपुर नपा	३९.४१	१२.६८	१६.५९	५.०७
औसत		५४.५७	१४.७३	१४.१०	४.३७

स्रोत: राष्ट्रिय जनगणना, २०६८ को नतिजाको आधारमा विश्लेषित

अनुसूची १४ उच्च शैक्षिक उपलब्धि

पहिलो ३० स्थानीय तहका स्थानीय तहको उच्च शैक्षिक उपलब्धिको अवस्था

क्र. सं.	स्थानीय तहको नाम	स्नातक तह %	स्नातकोत्तर तह %	पीएचडी तह %	शैक्षिक तह उल्लेख नभएको %
१	कीर्तिपुर नपा	१७.७७	७.९०	०.२९	०.२७
२	काठमाण्डौ मनपा	१२.१५	५.३६	०.१८	०.४२
३	ललितपुर मनपा	१०.५५	४.७९	०.२१	०.२९
४	मध्यपुर थिमी नपा	८.४३	३.८७	०.१०	०.४२
५	नागार्जुन नपा	८.४१	३.५६	०.१३	०.४५
६	टोखा नपा	८.१२	३.६६	०.१०	०.२५
७	बुढानिलकण्ठ नपा	७.८१	३.६७	०.१२	०.३५
८	महालक्ष्मी नपा	७.११	२.५३	०.०८	०.४९
९	सूर्यविनायक नपा	६.९१	२.५७	०.०७	०.४४
१०	कागेश्वरी मनोहरा नपा	६.१३	१.९७	०.०४	०.५८
११	चन्द्रागिरी नपा	६.१०	२.१४	०.१०	०.३९
१२	तारकेश्वर नपा	५.९९	२.१३	०.०२	०.४०
१३	भक्तपुर नपा	५.८५	१.८६	०.०६	०.६७
१४	गोकर्णेश्वर नपा	४.९१	१.६५	०.०७	०.७३
१५	गोदावरी नपा	४.८६	१.५२	०.०६	०.६२
१६	बनेपा नपा	४.४२	१.२३	०.०५	०.५९
१७	भरतपुर मनपा	३.९७	१.४२	०.०४	०.३०
१८	चाँगुनारायण नपा	३.८४	०.९६	०.०४	१.०१
१९	हेटौडा उमनपा	३.५८	१.१७	०.०४	०.३२
२०	रत्ननगर नपा	३.३०	०.९१	०.०२	०.५२
२१	पनौती नपा	३.०७	०.६५	०.०१	०.९३
२२	शङ्करापुर नपा	२.९६	०.४६	०.०५	१.०५
२३	धुलिखेल नपा	२.८५	१.०५	०.०७	०.६८
२४	दक्षिणकाली नपा	२.८३	०.७१	०.०३	०.५८
२५	विदुर नपा	२.५५	०.६७	०.०१	०.७६
२६	भीमेश्वर नपा	२.५१	०.७८	०.०१	०.४५
२७	खैरहनी नपा	२.२३	०.५९	०.००	०.५५
२८	कमलामाई नपा	२.१४	०.७३	०.०१	०.२५

क्र. सं.	स्थानीय तहको नाम	स्नातक तह %	स्नातकोत्तर तह %	पीएचडी तह %	शैक्षिक तह उल्लेख नभएको %
२९	गोसाईकुण्ड गापा	२.०९	१.२८	०.०५	१.०५
३०	कालिका गापा	१.९३	०.४६	०.००	१.०८
औसत		८.१३	३.३८	०.१२	०.४४

दोश्रो ३० स्थानीय तहका स्थानीय तहको उच्च शैक्षिक उपलब्धिको अवस्था

क्र. सं.	स्थानीय तहको नाम	स्नातक तह %	स्नातकोत्तर तह %	पीएचडी तह %	शैक्षिक तह उल्लेख नभएको %
३१	मन्थली नपा	१.९१	०.५३	०.०१	०.७५
३२	उत्तरगया गापा	१.७५	०.०९	०.००	०.८८
३३	बेलकोटगढी नपा	१.७१	०.२८	०.००	१.५८
३४	महाङ्काल गापा	१.६९	०.५१	०.००	०.५४
३५	पाँचखाल नपा	१.६६	०.४७	०.०३	०.९४
३६	निलकण्ठ नपा	१.६३	०.५६	०.०१	०.२९
३७	धुनीबेशी नपा	१.५६	०.३५	०.०२	१.०२
३८	सुनकोसी गापा (सिन्धुपाल्चोक)	१.३५	०.४७	०.००	०.४८
३९	चौतारा साँगाचोकगढी नपा	१.२९	०.६३	०.०१	०.४५
४०	कालिका नपा	१.२९	०.२८	०.०१	०.४२
४१	तादी गापा	१.२३	०.२५	०.००	२.१४
४२	लिखु गापा	१.२३	०.३७	०.०२	०.६९
४३	तामाकोसी गापा	१.२१	०.००	०.०१	०.६६
४४	बागमती गापा (ललितपुर)	१.२०	०.११	०.००	०.४७
४५	सूर्यगढी गापा	१.१७	०.१६	०.००	२.२४
४६	गजुरी गापा	१.१५	०.३८	०.००	०.३४
४७	राप्ती नपा	१.१३	०.२६	०.००	०.३६
४८	ककनी गापा	१.१३	०.३६	०.०१	३.३२
४९	जिरी नपा	१.११	०.४८	०.०२	०.४४
५०	गोलन्जोर गापा	१.१०	०.३१	०.००	०.४७
५१	वैतेश्वर गापा	१.०८	०.३७	०.०१	०.३१
५२	त्रिपुरासुन्दरी गापा (धादिङ)	१.०६	०.२५	०.०१	०.८४
५३	शिवपुरी गापा	१.०६	०.२१	०.००	०.९८

क्र. सं.	स्थानीय तहको नाम	स्नातक तह %	स्नातकोत्तर तह %	पीएचडी तह %	शैक्षिक तह उल्लेख नभएको %
५४	रामेछाप नपा	१.०१	०.३१	०.०३	०.५९
५५	चौरीदेउराली गापा	१.०१	०.४४	०.००	०.७६
५६	बेनीघाट रोराङ्ग गापा	१.०१	०.२७	०.०२	०.४५
५७	बाह्रविसे नपा	०.९९	०.४३	०.०१	०.३३
५८	बलेफी गापा	०.९८	०.५२	०.००	०.५०
५९	सुनकोसी गापा (सिन्धुली)	०.९७	०.४१	०.००	०.३९
६०	मेलुङ गापा	०.९६	०.२२	०.००	०.६२
औसत		१.३०	०.३८	०.०१	०.७५

तेश्रो ३० स्थानीय तहका स्थानीय तहको उच्च शैक्षिक उपलब्धिको अवस्था

क्र. सं.	स्थानीय तहको नाम	स्नातक तह %	स्नातकोत्तर तह %	पीएचडी तह %	शैक्षिक तह उल्लेख नभएको %
६१	मण्डनदेउपुर नपा	०.९५	०.३०	०.०१	०.६५
६२	लिखु तामाकोसी गापा	०.९५	०.२६	०.००	०.७७
६३	भुम्लु गापा	०.९५	०.२९	०.००	०.९७
६४	ज्वालामूखी गापा	०.९५	०.२४	०.००	०.४६
६५	हेलम्बु गापा	०.९३	०.४७	०.०१	०.६८
६६	कोन्ज्योसोम गापा	०.८९	०.११	०.००	०.९७
६७	सुनापती गापा	०.८८	०.४०	०.००	१.०३
६८	नमोबुद्ध नपा	०.८८	०.२९	०.००	१.१२
६९	पञ्चकन्या गापा	०.८७	०.०४	०.००	३.१९
७०	गल्छी गापा	०.८६	०.४२	०.०१	०.३६
७१	भीमफेदी गापा	०.८५	०.१२	०.००	०.२३
७२	माडी नपा	०.८१	०.१५	०.००	०.२८
७३	तीनपाटन गापा	०.८०	०.२७	०.००	०.८४
७४	दुधौली नपा	०.८०	०.२१	०.००	०.४८
७५	मेलम्ची नपा	०.८०	०.३५	०.००	१.२९
७६	कालिन्चोक गापा	०.८०	०.२५	०.००	०.७१
७७	पाँचपोखरी थाङपाल गापा	०.७९	०.१५	०.००	१.३७
७८	थाहा नपा	०.७८	०.२१	०.००	०.४६

क्र. सं.	स्थानीय तहको नाम	स्नातक तह %	स्नातकोत्तर तह %	पीएचडी तह %	शैक्षिक तह उल्लेख नभएको %
७९	गोकुलगङ्गा गापा	०.७८	०.२८	०.०२	०.८७
८०	लिसङ्खु पाखर गापा	०.७७	०.२४	०.०१	०.४६
८१	फिक्कल गापा	०.७७	०.१५	०.०१	०.९४
८२	बेथानचोक गापा	०.७७	०.१८	०.००	१.४३
८३	उमाकुण्ड गापा	०.७७	०.२४	०.००	०.६०
८४	खाँडादेवी गापा	०.७६	०.२१	०.०१	१.३८
८५	शैलुङ गापा	०.७३	०.०८	०.००	०.४५
८६	थाक्रे गापा	०.७३	०.३०	०.००	०.५०
८७	तारकेश्वर गापा	०.७३	०.११	०.००	१.०८
८८	म्यागड गापा	०.७२	०.२१	०.००	०.६३
८९	नौकुण्ड गापा	०.७०	०.१०	०.००	१.०१
९०	ईच्छाकामना गापा	०.६९	०.२२	०.००	०.४०
औसत		०.८२	०.२४	०.००	०.७८

अन्तिम २९ स्थानीय तहका स्थानीय तहको उच्च शैक्षिक उपलब्धिको अवस्था

क्र. सं.	स्थानीय तहको नाम	स्नातक तह %	स्नातकोत्तर तह %	पीएचडी तह %	शैक्षिक तह उल्लेख नभएको %
९१	किस्पाङ गापा	०.६८	०.०९	०.०१	०.५९
९२	ईन्द्रावती गापा	०.६८	०.२४	०.००	०.५५
९३	गङ्गाजमुना गापा	०.६७	०.१७	०.०१	०.८६
९४	भोटेकोसी गापा	०.६६	०.६२	०.००	०.४९
९५	सिद्धलेक गापा	०.६६	०.१७	०.००	०.७६
९६	आमाछोदिङ्मो गापा	०.६५	०.१६	०.००	१.१८
९७	मकवानपुरगढी गापा	०.६४	०.१५	०.००	०.३०
९८	रोशी गापा	०.६४	०.१७	०.००	०.७२
९९	त्रिपुरासुन्दरी गापा (सिन्धुपाल्चोक)	०.६४	०.२०	०.००	०.८२
१००	मनहरी गापा	०.५९	०.१५	०.००	०.२२
१०१	तेमाल गापा	०.५८	०.१८	०.००	०.४५
१०२	दोरम्बा गापा	०.५४	०.१५	०.०२	१.७१
१०३	ईन्द्रसरोवर गापा	०.५४	०.१०	०.०३	०.५२

क्र. सं.	स्थानीय तहको नाम	स्नातक तह %	स्नातकोत्तर तह %	पीएचडी तह %	शैक्षिक तह उल्लेख नभएको %
१०४	महाभारत गापा	०.५४	०.०४	०.०२	१.२४
१०५	दुप्चेश्वर गापा	०.५३	०.११	०.००	०.९१
१०६	नेत्रावती डबजोड गापा	०.५२	०.१७	०.००	०.६०
१०७	गौरीशङ्कर गापा	०.५०	०.१७	०.००	०.४३
१०८	रुवी भ्याली गापा	०.५०	०.०५	०.००	१.१२
१०९	विगु गापा	०.४८	०.०८	०.००	०.५९
११०	खानीखोला गापा	०.४७	०.०८	०.००	१.७५
१११	मरिण गापा	०.४५	०.१३	०.००	१.०७
११२	बकैया गापा	०.४४	०.०९	०.००	०.२३
११३	बाग्मती गापा (मकवानपुर)	०.४१	०.०५	०.००	०.४५
११४	कैलाश गापा	०.४१	०.०७	०.००	०.४४
११५	हरिहरपुरगढी गापा	०.३८	०.०५	०.००	०.४०
११६	जुगल गापा	०.३५	०.१०	०.००	०.७५
११७	खनियाबास गापा	०.३५	०.१२	०.००	१.२८
११८	ध्याङलेख गापा	०.३४	०.०३	०.००	१.०९
११९	राक्सिराङ्ग गापा	०.२८	०.०५	०.००	०.२७
औसत		०.५२	०.१४	०.००	०.६६

स्रोत: राष्ट्रिय जनगणना, २०६८ को नतिजाको आधारमा विश्लेषित

अनुसूची १५ विद्यालय सङ्ख्या

पहिलो ३० स्थानीय तहका स्थानीय तहमा रहेको विद्यालय सङ्ख्या

क्र. सं.	स्थानीय तहको नाम	सामुदायिक विद्यालय %	संस्थागत विद्यालय %	सामुदायिक विद्यालयको सङ्ख्या	संस्थागत विद्यालयको सङ्ख्या	कुल विद्यालय सङ्ख्या
१	दुप्चेखर गापा	१००.००	०.००	५२	०	५२
२	हरिहरपुरगढी गापा	१००.००	०.००	४८	०	४८
३	पाँचपोखरी थाडपाल गापा	१००.००	०.००	३४	०	३४
४	शिवपुरी गापा	१००.००	०.००	५२	०	५२
५	पञ्चकन्या गापा	१००.००	०.००	२९	०	२९
६	ईन्द्रावती गापा	१००.००	०.००	५९	०	५९
७	तारकेश्वर गापा	१००.००	०.००	३५	०	३५
८	म्यागड गापा	१००.००	०.००	२५	०	२५
९	तादी गापा	१००.००	०.००	३६	०	३६
१०	नौकुण्ड गापा	१००.००	०.००	२९	०	२९
११	फिक्कल गापा	१००.००	०.००	४७	०	४७
१२	आमाछोदिझो गापा	१००.००	०.००	१२	०	१२
१३	जुगल गापा	१००.००	०.००	४५	०	४५
१४	लिसङ्खु पाखर गापा	१००.००	०.००	३१	०	३१
१५	त्रिपुरासुन्दरी गापा (सिन्धुपाल्चोक)	१००.००	०.००	३१	०	३१
१६	किस्पाड गापा	१००.००	०.००	२४	०	२४
१७	मरिण गापा	९७.९२	२.०८	४७	१	४८
१८	तामाकोसी गापा	९७.८७	२.१३	४६	१	४७
१९	शैलुड गापा	९७.७८	२.२२	४४	१	४५
२०	मन्थली नपा	९७.७५	२.२५	८७	२	८९
२१	वैतेश्वर गापा	९७.३०	२.७०	३६	१	३७
२२	गोलन्जोर गापा	९६.६१	३.३९	५७	२	५९
२३	लिखु तामाकोसी गापा	९६.३६	३.६४	५३	२	५५
२४	दोरम्बा गापा	९६.३६	३.६४	५३	२	५५
२५	सुनकोसी गापा (सिन्धुली)	९६.३०	३.७०	५२	२	५४
२६	गौरीशङ्कर गापा	९६.०८	३.९२	४९	२	५१

क्र. सं.	स्थानीय तहको नाम	सामुदायिक विद्यालय %	संस्थागत विद्यालय %	सामुदायिक विद्यालयको सङ्ख्या	संस्थागत विद्यालयको सङ्ख्या	कुल विद्यालय सङ्ख्या
२७	खाँडादेवी गापा	९५.९५	४.०५	७१	३	७४
२८	ककनी गापा	९५.९२	४.०८	४७	२	४९
२९	गोकुलगङ्गा गापा	९५.७४	४.२६	४५	२	४७
३०	कालिका गापा	९५.६५	४.३५	२२	१	२३
	औसत	९८.१८	१.८२	१२९८	२४	१३२२

दोश्रो ३० स्थानीय तहका स्थानीय तहमा रहेको विद्यालय सङ्ख्या

क्र. सं.	स्थानीय तहको नाम	सामुदायिक विद्यालय %	संस्थागत विद्यालय %	सामुदायिक विद्यालयको सङ्ख्या	संस्थागत विद्यालयको सङ्ख्या	कुल विद्यालय सङ्ख्या
३१	सुनापती गापा	९५.५६	४.४४	४३	२	४५
३२	रामेछाप नपा	९५.५२	४.४८	६४	३	६७
३३	विगु गापा	९५.४५	४.५५	४२	२	४४
३४	लिखु गापा	९५.४५	४.५५	२१	१	२२
३५	बेनीघाट रोराङ्ग गापा	९४.९४	५.०६	७५	४	७९
३६	मेलम्ची नपा	९४.८१	५.१९	७३	४	७७
३७	गोसाईकुण्ड गापा	९४.७४	५.२६	१८	१	१९
३८	कालिन्चोक गापा	९४.७४	५.२६	५४	३	५७
३९	हेलम्बु गापा	९४.७४	५.२६	३६	२	३८
४०	चौतारा साँगाचोकगढी नपा	९४.५१	५.४९	८६	५	९१
४१	महाभारत गापा	९४.४४	५.५६	५१	३	५४
४२	उमाकुण्ड गापा	९४.३४	५.६६	५०	३	५३
४३	सिद्धलेक गापा	९४.२३	५.७७	४९	३	५२
४४	भोटेकोसी गापा	९४.१२	५.८८	३२	२	३४
४५	मेलुङ गापा	९४.००	६.००	४७	३	५०
४६	गङ्गाजमुना गापा	९४.००	६.००	४७	३	५०
४७	गजुरी गापा	९४.००	६.००	४७	३	५०
४८	सूर्यगढी गापा	९३.९४	६.०६	३१	२	३३
४९	ध्याङलेख गापा	९३.९४	६.०६	३१	२	३३

क्र. सं.	स्थानीय तहको नाम	सामुदायिक विद्यालय %	संस्थागत विद्यालय %	सामुदायिक विद्यालयको सङ्ख्या	संस्थागत विद्यालयको सङ्ख्या	कुल विद्यालय सङ्ख्या
५०	बेथानचोक गापा	९३.९४	६.०६	३१	२	३३
५१	बागमती गापा (ललितपुर)	९३.८८	६.१२	४६	३	४९
५२	ईच्छाकामना गापा	९३.५५	६.४५	५८	४	६२
५३	बकैया गापा	९२.५९	७.४१	७५	६	८१
५४	तीनपाटन गापा	९२.५५	७.४५	८७	७	९४
५५	निलकण्ठ नपा	९२.३१	७.६९	९६	८	१०४
५६	बलेफी गापा	९२.३१	७.६९	३६	३	३९
५७	चौरीदेउराली गापा	९१.९४	८.०६	५७	५	६२
५८	बेलकोटगढी नपा	९१.६७	८.३३	५५	५	६०
५९	ज्वालामुखी गापा	९१.३०	८.७०	४२	४	४६
६०	गल्छी गापा	९१.३०	८.७०	४२	४	४६
औसत		९३.७२	६.२८	१५२२	१०२	१६२४

तेश्रो ३० स्थानीय तहका स्थानीय तहमा रहेको विद्यालय सङ्ख्या

क्र. सं.	स्थानीय तहको नाम	सामुदायिक विद्यालय %	संस्थागत विद्यालय %	सामुदायिक विद्यालयको सङ्ख्या	संस्थागत विद्यालयको सङ्ख्या	कुल विद्यालय सङ्ख्या
६१	उत्तरगया गापा	९१.३०	८.७०	२१	२	२३
६२	बाह्रविसे नपा	९१.२३	८.७७	५२	५	५७
६३	सुनकोसी गापा (सिन्धुपाल्चोक)	९१.१८	८.८२	३१	३	३४
६४	रोशी गापा	९१.१४	८.८६	७२	७	७९
६५	नमोबुद्ध नपा	९०.९१	९.०९	५०	५	५५
६६	तेमाल गापा	९०.७४	९.२६	४९	५	५४
६७	खनियाबास गापा	९०.३२	९.६८	२८	३	३१
६८	नेत्रावती डबजोड गापा	९०.००	१०.००	२७	३	३०
६९	राक्सिराङ्ग गापा	९०.००	१०.००	५४	६	६०
७०	त्रिपुरासुन्दरी गापा (धादिङ)	८९.४७	१०.५३	३४	४	३८
७१	कैलाश गापा	८९.४७	१०.५३	५१	६	५७
७२	रुवी भ्याली गापा	८८.४६	११.५४	२३	३	२६

क्र. सं.	स्थानीय तहको नाम	सामुदायिक विद्यालय %	संस्थागत विद्यालय %	सामुदायिक विद्यालयको सङ्ख्या	संस्थागत विद्यालयको सङ्ख्या	कुल विद्यालय सङ्ख्या
७३	भीमफेदी गापा	८८.१४	११.८६	५२	७	५९
७४	खानीखोला गापा	८८.१०	११.९०	३७	५	४२
७५	दुधौली नपा	८७.९१	१२.०९	८०	११	९१
७६	थाक्रे गापा	८७.७६	१२.२४	४३	६	४९
७७	बागमती गापा (मकवानपुर)	८७.७२	१२.२८	५०	७	५७
७८	भीमेश्वर नपा	८७.५०	१२.५०	४९	७	५६
७९	जिरी नपा	८७.५०	१२.५०	३५	५	४०
८०	भुम्लु गापा	८७.५०	१२.५०	४९	७	५६
८१	मकवानपुरगढी गापा	८६.६७	१३.३३	३९	६	४५
८२	थाहा नपा	८६.३६	१३.६४	५७	९	६६
८३	हेटौडा उमनपा	८६.००	१४.००	८६	१४	१००
८४	महाङ्काल गापा	८५.७१	१४.२९	२४	४	२८
८५	धुनीवेशी नपा	८३.६७	१६.३३	४१	८	४९
८६	मनहरी गापा	८२.०५	१७.९५	३२	७	३९
८७	माडी नपा	८१.८२	१८.१८	४५	१०	५५
८८	राप्ती नपा	८१.८२	१८.१८	५४	१२	६६
८९	मण्डनदेउपुर नपा	८१.०३	१८.९७	४७	११	५८
९०	कमलामाई नपा	८०.८०	१९.२०	१०१	२४	१२५
औसत		८६.९५	१३.०५	१४१३	२१२	१६२५

अन्तिम २९ स्थानीय तहका स्थानीय तहमा रहेको विद्यालय सङ्ख्या

क्र. सं.	स्थानीय तहको नाम	सामुदायिक विद्यालय %	संस्थागत विद्यालय %	सामुदायिक विद्यालयको सङ्ख्या	संस्थागत विद्यालयको सङ्ख्या	कुल विद्यालय सङ्ख्या
९१	ईन्द्रसरोबर गापा	८०.००	२०.००	२४	६	३०
९२	कोन्ज्योसोम गापा	७८.९५	२१.०५	१५	४	१९
९३	पनौती नपा	७८.००	२२.००	३९	११	५०
९४	धुलिखेल नपा	७७.१४	२२.८६	२७	८	३५
९५	विदुर नपा	७६.६७	२३.३३	६९	२१	९०

क्र. सं.	स्थानीय तहको नाम	सामुदायिक विद्यालय %	संस्थागत विद्यालय %	सामुदायिक विद्यालयको सङ्ख्या	संस्थागत विद्यालयको सङ्ख्या	कुल विद्यालय सङ्ख्या
९६	कालिका नपा	७६.००	२४.००	३८	१२	५०
९७	दक्षिणकाली नपा	७५.००	२५.००	२४	८	३२
९८	शङ्करपुर नपा	७२.४१	२७.५९	२१	८	२९
९९	पाँचखाल नपा	६९.८१	३०.१९	३७	१६	५३
१००	बनेपा नपा	६०.५६	३९.४४	४३	२८	७१
१०१	रत्ननगर नपा	५७.८९	४२.११	३३	२४	५७
१०२	खैरहनी नपा	५६.८६	४३.१४	२९	२२	५१
१०३	भरतपुर मनपा	५५.३१	४४.६९	१२५	१०१	२२६
१०४	चाँगुनारायण नपा	५०.७०	४९.३०	३६	३५	७१
१०५	सूर्यविनायक नपा	४३.६२	५६.३८	४१	५३	९४
१०६	गोदावरी नपा	४१.१८	५८.८२	३५	५०	८५
१०७	कीर्तिपुर नपा	३५.१४	६४.८६	१३	२४	३७
१०८	भक्तपुर नपा	३४.२९	६५.७१	३६	६९	१०५
१०९	तारकेश्वर नपा	३१.०८	६८.९२	२३	५१	७४
११०	चन्द्रागिरी नपा	३०.७७	६९.२३	२४	५४	७८
१११	नागार्जुन नपा	२७.७८	७२.२२	१५	३९	५४
११२	महालक्ष्मी नपा	२७.४५	७२.५५	१४	३७	५१
११३	कागेश्वरी मनोहरा नपा	२६.५३	७३.४७	१३	३६	४९
११४	मध्यपुर थिमी नपा	२२.९७	७७.०३	१७	५७	७४
११५	ललितपुर मनपा	२०.५८	७९.४२	५०	१९३	२४३
११६	काठमाण्डौ मनपा	१७.४६	८२.५४	१३५	६३८	७७३
११७	बुढानिलकण्ठ नपा	१६.६७	८३.३३	९	४५	५४
११८	गोकर्णेश्वर नपा	१५.००	८५.००	१५	८५	१००
११९	टोखा नपा	१२.२०	८७.८०	१०	७२	८२
औसत		३५.८५	६४.१५	१०१०	१८०७	२८१७

स्रोत: फ्लास रिपोर्ट, २०७४ मा आधारित

अनुसूची १६ आधारभूत तहको कुल भर्ना दर

पहिलो ३० स्थानीय तहका स्थानीय तहमा आधारभूत तहको कुल भर्ना दर

क्र. सं.	जिल्ला	स्थानीय तहको नाम	कुल भर्ना दर	बालिकाको कुल भर्ना दर	बालकको कुल भर्ना दर
१	काभ्रेपलान्चोक	पनौती नपा	१४५.७९	१४४.८१	१४६.७६
२	काभ्रेपलान्चोक	पाँचखाल नपा	१४५.१७	१४४.९५	१४५.३९
३	काभ्रेपलान्चोक	रोशी गापा	१४३.३७	१४२.७२	१४४.०२
४	काभ्रेपलान्चोक	तेमाल गापा	१४३.२४	१४३.८३	१४२.६५
५	काभ्रेपलान्चोक	नमोबुद्ध नपा	१४२.९२	१४५.९३	१३९.९१
६	दोलखा	जिरी नपा	१४२.७८	१४५.५०	१४०.०७
७	काभ्रेपलान्चोक	महाभारत गापा	१४२.३८	१४६.९१	१३७.८५
८	दोलखा	गौरीशङ्कर गापा	१४१.८२	१४५.०७	१३८.५७
९	दोलखा	शैलुङ्ग गापा	१४१.५९	१४३.९३	१३९.२५
१०	दोलखा	तामाकोसी गापा	१४१.५९	१४३.९३	१३९.२५
११	काभ्रेपलान्चोक	मण्डनदेउपुर नपा	१४१.३१	१४२.७२	१३९.९१
१२	ललितपुर	बागमती गापा (ललितपुर)	१३९.११	१३४.४१	१४३.८१
१३	दोलखा	कालिन्चोक गापा	१३८.९७	१३९.२३	१३८.७०
१४	दोलखा	मेलुङ्ग गापा	१३८.६६	१४०.८०	१३६.५२
१५	दोलखा	विगु गापा	१३८.५९	१४४.०७	१३३.११
१६	धादिङ	रुवी भ्याली गापा	१३७.९५	१३९.०९	१३६.८२
१७	ललितपुर	गोदावरी नपा	१३७.८८	१३१.४२	१४४.३५
१८	धादिङ	थाक्रे गापा	१३७.२९	१३७.७५	१३६.८२
१९	ललितपुर	कोन्ज्योसोम गापा	१३७.१२	१३५.५८	१३८.६६
२०	धादिङ	सिद्धलेक गापा	१३६.८०	१३६.१५	१३७.४५
२१	धादिङ	त्रिपुरासुन्दरी गापा (धादिङ)	१३६.६२	१३६.४२	१३६.८२
२२	धादिङ	नेत्रावती डबजोड गापा	१३५.५९	१३८.८३	१३२.३४
२३	दोलखा	भीमेश्वर नपा	१३५.५३	१४०.९४	१३०.११
२४	दोलखा	वैतेश्वर गापा	१३४.८४	१३७.६७	१३२.०२
२५	धादिङ	खनियाबास गापा	१३४.५४	१३८.०२	१३१.०७
२६	काभ्रेपलान्चोक	चौरीदेउराली गापा	१३३.९०	१३४.३३	१३३.४७
२७	काभ्रेपलान्चोक	बेथानचोक गापा	१३३.१९	१३८.३८	१२७.९९

क्र. सं.	जिल्ला	स्थानीय तहको नाम	कुल भर्ना दर	बालिकाको कुल भर्ना दर	बालकको कुल भर्ना दर
२८	ललितपुर	ललितपुर मनपा	१३२.८६	१३५.१९	१३०.५४
२९	धादिङ	निलकण्ठ नपा	१३२.६५	१३६.१५	१२९.१५
३०	रामेछाप	मन्थली नपा	१३२.२६	१३०.३६	१३४.१७

दोश्रो ३० स्थानीय तहका स्थानीय तहमा आधारभूत तहको कुल भर्ना दर

क्र. सं.	जिल्ला	स्थानीय तहको नाम	कुल भर्ना दर	बालिकाको कुल भर्ना दर	बालकको कुल भर्ना दर
३१	काभ्रेपलान्चोक	धुलिखेल नपा	१३२.२४	१३२.५१	१३१.९६
३२	काभ्रेपलान्चोक	खानीखोला गापा	१३२.२२	१३१.११	१३३.३३
३३	काभ्रेपलान्चोक	बनेपा नपा	१३१.८५	१३५.१७	१२८.५४
३४	काभ्रेपलान्चोक	भुम्लु गापा	१३१.७७	१३३.९१	१२९.६३
३५	रामेछाप	लिखु तामाकोसी गापा	१३१.३५	१२९.९७	१३२.७३
३६	रामेछाप	उमाकुण्ड गापा	१३१.१७	१२८.९५	१३३.३८
३७	धादिङ	बेनीघाट रोराङ्ग गापा	१२९.६७	१३६.९५	१२२.३८
३८	रामेछाप	रामेछाप नपा	१२८.८०	१२४.७५	१३२.८६
३९	रामेछाप	सुनापती गापा	१२८.४६	१२६.१५	१३०.७७
४०	रामेछाप	खाँडादेवी गापा	१२८.२९	१२९.०८	१२७.५१
४१	चितवन	माडी नपा	१२८.२९	१२९.९६	१२६.६२
४२	धादिङ	गजुरी गापा	१२८.१९	१३६.८२	११९.५७
४३	चितवन	खैरहनी नपा	१२७.९१	१२९.३३	१२६.५०
४४	नुवाकोट	तादी गापा	१२६.४१	१२०.९३	१३१.८९
४५	सिन्धुपाल्चोक	मेलम्ची नपा	१२६.२४	१२७.१०	१२५.३७
४६	नुवाकोट	तारकेश्वर गापा	१२६.२२	१२१.१६	१३१.२८
४७	रामेछाप	दोरम्बा गापा	१२६.१९	१२४.६२	१२७.७७
४८	रामेछाप	गोकुलगङ्गा गापा	१२६.११	१२६.२८	१२५.९४
४९	सिन्धुपाल्चोक	हेलम्बु गापा	१२६.०५	१२५.९९	१२६.११
५०	नुवाकोट	सूर्यगढी गापा	१२६.०५	१२०.८१	१३१.२८
५१	मकवानपुर	थाहा नपा	१२५.७३	१२६.२६	१२५.२०
५२	सिन्धुपाल्चोक	ईन्द्रावती गापा	१२५.४४	१२५.९९	१२४.८८
५३	सिन्धुपाल्चोक	चौतारा साँगाचोकगढी नपा	१२५.१९	१२५.६२	१२४.७५

क्र. सं.	जिल्ला	स्थानीय तहको नाम	कुल भर्ना दर	बालिकाको कुल भर्ना दर	बालकको कुल भर्ना दर
५४	चितवन	कालिका नपा	१२५.१५	१२९.९६	१२०.३३
५५	सिन्धुपाल्चोक	लिसङ्खु पाखर गापा	१२५.००	१२४.६४	१२५.३७
५६	ललितपुर	महाङ्काल गापा	१२४.८७	१२२.०५	१२७.६९
५७	ललितपुर	महालक्ष्मी नपा	१२४.८७	१२२.०५	१२७.६९
५८	नुवाकोट	म्यागङ गापा	१२४.८४	१२०.२३	१२९.४४
५९	सिन्धुपाल्चोक	सुनकोसी गापा (सिन्धुपाल्चोक)	१२४.७६	१२४.१५	१२५.३७
६०	चितवन	राप्ती नपा	१२४.६२	१२३.८६	१२५.३९

तेश्रो ३० स्थानीय तहका स्थानीय तहमा आधारभूत तहको कुल भर्ना दर

क्र. सं.	जिल्ला	स्थानीय तहको नाम	कुल भर्ना दर	बालिकाको कुल भर्ना दर	बालकको कुल भर्ना दर
६१	चितवन	रत्ननगर नपा	१२४.५९	१२५.७७	१२३.४१
६२	काठमाण्डौ	टोखा नपा	१२४.२४	१२१.४५	१२७.०३
६३	काठमाण्डौ	तारकेश्वर नपा	१२४.१८	१२१.३३	१२७.०३
६४	धादिङ	धुनिवेशी नपा	१२३.९२	१२८.५२	११९.३१
६५	सिन्धुपाल्चोक	त्रिपुरासुन्दरी गापा (सिन्धुपाल्चोक)	१२३.६५	१२१.९३	१२५.३७
६६	मकवानपुर	राक्सिराङ्ग गापा	१२३.५६	१२६.०२	१२१.१०
६७	नुवाकोट	शिवपुरी गापा	१२३.४८	१२०.५८	१२६.३८
६८	सिन्धुपाल्चोक	पाँचपोखरी थाङपाल गापा	१२३.३४	१२१.३१	१२५.३७
६९	धादिङ	गल्छी गापा	१२३.३१	१२७.३१	११९.३१
७०	चितवन	भरतपुर मनपा	१२३.०५	१२५.५१	१२०.५८
७१	काठमाण्डौ	कीर्तिपुर नपा	१२३.००	१२०.७४	१२५.२५
७२	चितवन	ईच्छाकामना गापा	१२२.९९	१२५.८९	१२०.०९
७३	धादिङ	ज्वालामूखी गापा	१२२.९९	१२४.२३	१२१.७४
७४	मकवानपुर	मकवानपुरगढी गापा	१२२.६१	१२५.२९	११९.९४
७५	भक्तपुर	चाँगुनारायण नपा	१२२.२६	११५.६२	१२८.८९
७६	भक्तपुर	सूर्यविनायक नपा	१२२.२०	१२८.२१	११६.१९
७७	सिन्धुली	कमलामाई नपा	१२१.८०	१२१.४३	१२२.१६
७८	मकवानपुर	बागमती गापा (मकवानपुर)	१२१.७३	१२७.९६	११५.४९
७९	काठमाण्डौ	शङ्करापुर नपा	१२१.६९	१२१.०९	१२२.२८

क्र. सं.	जिल्ला	स्थानीय तहको नाम	कुल भर्ना दर	बालिकाको कुल भर्ना दर	बालकको कुल भर्ना दर
८०	नुवाकोट	पञ्चकन्या गापा	१२१.५२	११७.९०	१२५.१५
८१	भक्तपुर	मध्यपुर थिमी नपा	१२१.११	११७.२०	१२५.०२
८२	धादिङ	गङ्गाजमुना गापा	१२१.०७	१२४.२३	११७.९१
८३	मकवानपुर	मनहरी गापा	१२०.८८	१२३.५९	११८.१८
८४	सिन्धुली	सुनकोसी गापा (सिन्धुली)	१२०.७९	१२०.१३	१२१.४५
८५	सिन्धुली	हरिहरपुरगढी गापा	१२०.६१	१२१.०८	१२०.१४
८६	सिन्धुपाल्चोक	भोटेकोसी गापा	१२०.४६	१२४.७६	११६.१६
८७	सिन्धुली	तीनपाटन गापा	१२०.३१	१२०.०१	१२०.६२
८८	मकवानपुर	भीमफेदी गापा	१२०.०३	१२४.८०	११५.२६
८९	सिन्धुपाल्चोक	जुगल गापा	११९.९५	११७.००	१२२.९१
९०	काठमाण्डौ	नागार्जुन नपा	११९.७५	११८.४०	१२१.१०

अन्तिम २९ स्थानीय तहका स्थानीय तहमा आधारभूत तहको कुल भर्ना दर

क्र. सं.	जिल्ला	स्थानीय तहको नाम	कुल भर्ना दर	बालिकाको कुल भर्ना दर	बालकको कुल भर्ना दर
९१	सिन्धुली	मरिण गापा	११८.५९	११६.२०	१२०.९७
९२	रसुवा	उत्तरगया गापा	११८.५१	११८.६२	११८.३९
९३	सिन्धुपाल्चोक	बलेफी गापा	११८.४२	११९.२१	११७.६३
९४	भक्तपुर	भक्तपुर नपा	११८.३९	१२३.३७	११३.४१
९५	सिन्धुपाल्चोक	बाह्रविसे नपा	११८.३७	१२२.०५	११४.६९
९६	सिन्धुली	फिक्कल गापा	११८.२९	११७.५१	११९.०७
९७	सिन्धुली	गोलन्जर गापा	११८.१७	१२०.२४	११६.१०
९८	रसुवा	आमाछोदिङ्मो गापा	११७.२१	११७.१४	११७.२९
९९	मकवानपुर	बकैया गापा	११७.०८	१२०.३१	११३.८६
१००	नुवाकोट	दुप्चेध्वर गापा	११६.९६	११९.१८	११४.७३
१०१	काठमाण्डौ	दक्षिणकाली नपा	११६.५३	१२०.८६	११२.२०
१०२	सिन्धुली	घ्याङलेख गापा	११६.१५	११७.६३	११४.६७
१०३	काठमाण्डौ	बुढानिलकण्ठ नपा	११६.१२	१२०.९८	१११.२५
१०४	नुवाकोट	ककनी गापा	११५.७६	११०.९०	१२०.६२
१०५	नुवाकोट	बेलकोटगढी नपा	११५.३०	११९.३०	१११.३०

क्र. सं.	जिल्ला	स्थानीय तहको नाम	कुल भर्ना दर	बालिकाको कुल भर्ना दर	बालकको कुल भर्ना दर
१०६	सिन्धुली	दुधौली नपा	११५.०२	११४.९०	११५.१५
१०७	मकवानपुर	हेटौंडा उमनपा	११४.७१	११५.५७	११३.८६
१०८	नुवाकोट	लिखु गापा	११४.३६	१०८.२२	१२०.४९
१०९	रसुवा	नौकुण्ड गापा	११४.३१	१११.६६	११६.९६
११०	काठमाण्डौ	गोकर्णेश्वर नपा	११४.०४	१११.३७	११६.७१
१११	मकवानपुर	कैलाश गापा	११३.८४	११२.७७	११४.९१
११२	नुवाकोट	किस्पाड गापा	११३.१३	१०८.२२	११८.०४
११३	काठमाण्डौ	चन्द्रागिरी नपा	११२.७८	११४.७७	११०.७८
११४	काठमाण्डौ	काठमाण्डौ मनपा	११२.६४	१०८.६८	११६.५९
११५	मकवानपुर	ईन्द्रसरोवर गापा	११२.०९	११२.७७	१११.४०
११६	काठमाण्डौ	कागेश्वरी मनोहरा नपा	१११.४५	१०८.६८	११४.२२
११७	नुवाकोट	विदुर नपा	१११.३८	१११.९५	११०.८१
११८	रसुवा	कालिका गापा	१०७.९१	११६.४६	९९.३७
११९	रसुवा	गोसाईकुण्ड गापा	१०२.३०	१०६.९८	९७.६१

स्रोत: फ्लास रिपोर्ट, २०७४ मा आधारित

अनुसूची १७ आधारभूत तहको खुद भर्ना दर

पहिलो ३० स्थानीय तहका स्थानीय तहमा आधारभूत तहको खुद भर्ना दरको अवस्था

क्र. सं.	जिल्ला	स्थानीय तहको नाम	खुद भर्ना दर जम्मा	बालिकाको खुद भर्ना दर	बालकको खुद भर्ना दर
१	नुवाकोट	शिवपुरी गापा	९८.६९	९८.६४	९८.७४
२	चितवन	खैरहनी नपा	९८.५२	९८.८३	९८.२१
३	रामेछाप	मन्थली नपा	९८.५०	९८.७९	९८.२१
४	धादिङ	खनियाबास गापा	९८.४३	९८.१७	९८.७०
५	चितवन	माडी नपा	९८.३१	९८.३१	९८.३०
६	काभ्रेपलान्चोक	पाँचखाल नपा	९८.२६	९८.५३	९७.९९
७	नुवाकोट	सूर्यगढी गापा	९८.२१	९८.८२	९७.६०
८	धादिङ	नेत्रावती डबजोड गापा	९८.२१	९८.७४	९७.६७
९	काठमाण्डौ	कीर्तिपुर नपा	९८.१५	९८.७६	९७.५३
१०	ललितपुर	बागमती गापा (ललितपुर)	९८.१२	९८.५४	९७.७०
११	नुवाकोट	पञ्चकन्या गापा	९८.०९	९७.४१	९८.७७
१२	धादिङ	रुवी भ्याली गापा	९८.००	९८.९३	९७.०७
१३	नुवाकोट	तादी गापा	९८.००	९८.९२	९७.०९
१४	सिन्धुली	कमलामाई नपा	९७.९९	९८.६८	९७.३१
१५	काभ्रेपलान्चोक	तेमाल गापा	९७.९३	९७.७७	९८.०८
१६	दोलखा	जिरी नपा	९७.८७	९७.८७	९७.८७
१७	रामेछाप	लिखु तामाकोसी गापा	९७.८३	९८.५०	९७.१६
१८	नुवाकोट	म्यागड गापा	९७.७५	९८.३४	९७.१५
१९	ललितपुर	कोन्ज्योसोम गापा	९७.७३	९७.४०	९८.०६
२०	काभ्रेपलान्चोक	पनौती नपा	९७.६९	९८.४४	९७.९४
२१	काभ्रेपलान्चोक	नमोबुद्ध नपा	९७.६९	९८.२०	९७.१८
२२	रामेछाप	उमाकुण्ड गापा	९७.६८	९७.७३	९७.६४
२३	सिन्धुली	सुनकोसी गापा (सिन्धुली)	९७.६७	९८.६०	९६.७४
२४	काठमाण्डौ	टोखा नपा	९७.६५	९७.३४	९७.९६
२५	काठमाण्डौ	तारकेधर नपा	९७.६०	९७.२५	९७.९६
२६	काठमाण्डौ	शङ्करपुर नपा	९७.६०	९७.०५	९८.१५
२७	धादिङ	निलकण्ठ नपा	९७.५४	९६.८४	९८.२४
२८	धादिङ	थाक्रे गापा	९७.५३	९७.९८	९७.०७

क्र. सं.	जिल्ला	स्थानीय तहको नाम	खुद भर्ना दर जम्मा	बालिकाको खुद भर्ना दर	बालकको खुद भर्ना दर
२९	काठमाण्डौं	नागार्जुन नपा	९७.५१	९७.८३	९७.२०
३०	नुवाकोट	तारकेधर गापा	९७.३६	९७.११	९७.६०

दोश्रो ३० स्थानीय तहका स्थानीय तहमा आधारभूत तहको खुद भर्ना दरको अवस्था

क्र. सं.	जिल्ला	स्थानीय तहको नाम	खुद भर्ना दर जम्मा	बालिकाको खुद भर्ना दर	बालकको खुद भर्ना दर
३१	काभ्रेपलान्चोक	महाभारत गापा	९७.३१	९८.८६	९५.७५
३२	सिन्धुली	तीनपाटन गापा	९७.२९	९८.५१	९६.०८
३३	दोलखा	गौरीशङ्कर गापा	९७.२०	९७.५९	९६.८२
३४	धादिङ	सिद्धलेक गापा	९७.२०	९६.८४	९७.५६
३५	ललितपुर	गोदावरी नपा	९७.२०	९७.३२	९७.०९
३६	काभ्रेपलान्चोक	मण्डनदेउपुर नपा	९७.१०	९७.०१	९७.१८
३७	दोलखा	शैलुङ्ग गापा	९७.०६	९६.८२	९७.३०
३८	दोलखा	तामाकोसी गापा	९७.०६	९६.८२	९७.३०
३९	धादिङ	त्रिपुरासुन्दरी गापा (धादिङ)	९७.०५	९७.०३	९७.०७
४०	सिन्धुली	हरिहरपुरगढी गापा	९७.०४	९८.३८	९५.७०
४१	काभ्रेपलान्चोक	रोशी गापा	९७.०२	९७.०१	९७.०३
४२	चितवन	रत्ननगर नपा	९६.३९	९६.९७	९५.८१
४३	चितवन	राप्ती नपा	९६.००	९४.६५	९७.३५
४४	भक्तपुर	मध्यपुर थिमी नपा	९५.९३	९२.९०	९८.९७
४५	रामेछाप	रामेछाप नपा	९५.९०	९४.५४	९७.२५
४६	सिन्धुली	मरिण गापा	९५.८८	९५.३८	९६.३७
४७	चितवन	कालिका नपा	९५.८७	९८.३१	९३.४३
४८	रामेछाप	सुनापती गापा	९५.६६	९५.६०	९५.७२
४९	सिन्धुली	फिक्कल गापा	९५.६५	९६.४६	९४.८५
५०	सिन्धुली	गोलन्जर गापा	९५.५९	९८.७०	९२.४८
५१	रामेछाप	खाँडादेवी गापा	९५.५८	९७.८२	९३.३३
५२	भक्तपुर	सूर्यविनायक नपा	९५.३०	९७.६३	९२.९७
५३	दोलखा	कालिन्चोक गापा	९५.२९	९३.६६	९६.९२
५४	धादिङ	बेनीघाट रोराङ्ग गापा	९५.२५	९७.४१	९३.०९

क्र. सं.	जिल्ला	स्थानीय तहको नाम	खुद भर्ना दर जम्मा	बालिकाको खुद भर्ना दर	बालकको खुद भर्ना दर
५५	मकवानपुर	थाहा नपा	९५.०५	९२.२०	९७.९०
५६	दोलखा	मेलुङ्ग गापा	९५.०५	९४.७१	९५.३९
५७	दोलखा	विगु गापा	९४.९६	९६.९२	९३.०१
५८	मकवानपुर	राक्सिराङ्ग गापा	९४.८१	९२.०२	९७.६०
५९	चितवन	भरतपुर मनपा	९४.८०	९५.९९	९३.६१
६०	सिन्धुपाल्चोक	मेलम्ची नपा	९४.७७	९६.३६	९३.१८

तेश्रो ३० स्थानीय तहका स्थानीय तहमा आधारभूत तहको खुद भर्ना दरको अवस्था

क्र. सं.	जिल्ला	स्थानीय तहको नाम	खुद भर्ना दर जम्मा	बालिकाको खुद भर्ना दर	बालकको खुद भर्ना दर
६१	ललितपुर	ललितपुर मनपा	९४.७२	९७.११	९२.३२
६२	चितवन	ईच्छाकामना गापा	९४.७२	९६.२०	९३.२३
६३	सिन्धुपाल्चोक	हेलम्बु गापा	९४.६२	९५.५२	९३.७३
६४	नुवाकोट	दुप्चेश्वर गापा	९४.५१	९८.४७	९०.५५
६५	काठमाण्डौ	दक्षिणकाली नपा	९४.४६	९८.८६	९०.०६
६६	भक्तपुर	चौगुनारायण नपा	९४.४१	९१.६५	९७.१७
६७	सिन्धुपाल्चोक	ईन्द्रावती गापा	९४.१७	९५.५२	९२.८२
६८	धादिङ	गजुरी गापा	९४.१३	९७.३१	९०.९६
६९	काठमाण्डौ	बुढानिलकण्ठ नपा	९४.१३	९८.९६	८९.३०
७०	मकवानपुर	मकवानपुरगढी गापा	९४.०७	९१.४९	९६.६६
७१	सिन्धुपाल्चोक	चौतारा साँगाचोकगढी नपा	९३.९८	९५.२४	९२.७३
७२	रामेछाप	दोरम्बा गापा	९३.९८	९४.४४	९३.५२
७३	सिन्धुली	घ्याङलेख गापा	९३.९५	९६.५५	९१.३४
७४	रामेछाप	गोकुलगङ्गा गापा	९३.९४	९५.७०	९२.१९
७५	भक्तपुर	भक्तपुर नपा	९३.८५	९७.७९	८९.९०
७६	सिन्धुपाल्चोक	लिसङ्खु पाखर गापा	९३.८४	९४.४९	९३.१८
७७	रसुवा	उत्तरगया गापा	९३.६७	८८.८२	९८.५२
७८	सिन्धुपाल्चोक	सुनकोसी गापा (सिन्धुपाल्चोक)	९३.६५	९४.१२	९३.१८
७९	नुवाकोट	ककनी गापा	९३.४१	९१.६३	९५.१९
८०	मकवानपुर	बागमती गापा (मकवानपुर)	९३.२६	९३.४४	९३.०८

क्र. सं.	जिल्ला	स्थानीय तहको नाम	खुद भर्ना दर जम्मा	बालिकाको खुद भर्ना दर	बालकको खुद भर्ना दर
८१	नुवाकोट	बेलकोटगढी नपा	९३.२०	९८.५७	८७.८४
८२	सिन्धुली	दुधौली नपा	९३.०२	९४.३१	९१.७२
८३	दोलखा	भीमेश्वर नपा	९२.८६	९४.८१	९०.९१
८४	काठमाण्डौ	गोकर्णेश्वर नपा	९२.८५	९२.०२	९३.६८
८५	सिन्धुपाल्चोक	त्रिपुरासुन्दरी गापा (सिन्धुपाल्चोक)	९२.८१	९२.४३	९३.१८
८६	मकवानपुर	मनहरी गापा	९२.७५	९०.२५	९५.२४
८७	रसुवा	आमाछोदिङ्मो गापा	९२.६५	८७.७०	९७.६०
८८	सिन्धुपाल्चोक	पाँचपोखरी थाङपाल गापा	९२.५७	९१.९७	९३.१८
८९	दोलखा	वैतेश्वर गापा	९२.४३	९२.६१	९२.२५
९०	नुवाकोट	लिखु गापा	९२.२५	८९.४२	९५.०९

अन्तिम २९ स्थानीय तहका स्थानीय तहमा आधारभूत तहको खुद भर्ना दरको अवस्था

क्र. सं.	जिल्ला	स्थानीय तहको नाम	खुद भर्ना दर जम्मा	बालिकाको खुद भर्ना दर	बालकको खुद भर्ना दर
९१	मकवानपुर	भीमफेदी गापा	९२.०१	९१.१४	९२.८९
९२	काभ्रेपलान्चोक	चौरीदेउराली गापा	९२.०१	९१.३१	९२.७१
९३	काठमाण्डौ	चन्द्रागिरी नपा	९१.८७	९४.८३	८८.९२
९४	काठमाण्डौ	काठमाण्डौ मनपा	९१.६९	८९.८०	९३.५८
९५	काभ्रेपलान्चोक	बेथानचोक गापा	९१.४८	९४.०७	८८.९०
९६	नुवाकोट	किस्पाङ गापा	९१.२९	८९.४२	९३.१६
९७	धादिङ	धुनीबेंशी नपा	९१.०८	९१.४१	९०.७६
९८	काभ्रेपलान्चोक	खानीखोला गापा	९०.९१	८९.१३	९२.७०
९९	काभ्रेपलान्चोक	धुलिखेल नपा	९०.८७	९०.०८	९१.६६
१००	काठमाण्डौ	कागेश्वरी मनोहरा नपा	९०.७४	८९.८०	९१.६८
१०१	धादिङ	गल्छी गापा	९०.६६	९०.५५	९०.७६
१०२	काभ्रेपलान्चोक	बनेपा नपा	९०.५८	९१.८८	८९.२८
१०३	काभ्रेपलान्चोक	भुम्लु गापा	९०.५३	९१.०३	९०.०४
१०४	धादिङ	ज्वालामूखी गापा	९०.४८	८८.३६	९२.६१
१०५	रसुवा	नौकुण्ड गापा	९०.४६	८३.६०	९७.३३
१०६	सिन्धुपाल्चोक	भोटेकोसी गापा	९०.४६	९४.५८	८६.३४

क्र. सं.	जिल्ला	स्थानीय तहको नाम	खुद भर्ना दर जम्मा	बालिकाको खुद भर्ना दर	बालकको खुद भर्ना दर
१०७	ललितपुर	महालाक्ष्मी नपा	९०.३४	९०.३८	९०.३१
१०८	ललितपुर	महाङ्काल गापा	९०.३४	९०.३८	९०.३१
१०९	सिन्धुपाल्चोक	जुगल गापा	९०.०३	८८.७०	९१.३६
११०	नुवाकोट	विदुर नपा	८९.९८	९२.५०	८७.४५
१११	मकवानपुर	बकैया गापा	८९.८०	८७.८५	९१.७६
११२	धादिङ	गङ्गाजमुना गापा	८९.०३	८८.३६	८९.६९
११३	सिन्धुपाल्चोक	बलेफी गापा	८८.९१	९०.३८	८७.४३
११४	सिन्धुपाल्चोक	बाह्रविसे नपा	८८.८८	९२.५३	८५.२४
११५	मकवानपुर	हेटौडा उमनपा	८८.०८	८४.४०	९१.७६
११६	मकवानपुर	कैलाश गापा	८७.४८	८२.३५	९२.६१
११७	मकवानपुर	ईन्द्रसरोवर गापा	८६.०६	८२.३५	८९.७८
११८	रसुवा	कालिका गापा	८४.९४	८७.१९	८२.६९
११९	रसुवा	गोसाईकुण्ड गापा	८०.६६	८०.१०	८१.२३

स्रोत: फ्लास रिपोर्ट, २०७४ मा आधारित

अनुसूची १८ माध्यमिक तहको कुल भर्ना दर

पहिलो ३० स्थानीय तहका स्थानीय तहमा माध्यमिक तहको कुल भर्ना दरको अवस्था

क्र. सं.	जिल्ला	स्थानीय तहको नाम	कुलभर्ना दर	बालिकाको कुल भर्ना दर	बालकको कुल भर्ना दर
१	ललितपुर	ब्रामती गापा (ललितपुर)	८८.९८	७९.८६	९८.१०
२	ललितपुर	गोदावरी नपा	८८.२८	७८.०८	९८.४७
३	ललितपुर	कोन्ज्योसोम गापा	८७.५८	८०.५६	९४.५९
४	दोलखा	जिरी नपा	८५.५८	८६.७५	८४.४२
५	दोलखा	गौरीशङ्कर गापा	८५.००	८६.४९	८३.५२
६	दोलखा	तामाकोसी गापा	८४.८७	८५.८१	८३.९३
७	दोलखा	शैलुङ्ग गापा	८४.८७	८५.८१	८३.९३
८	ललितपुर	ललितपुर मनपा	८४.६९	८०.३३	८९.०५
९	दोलखा	कालिन्चोक गापा	८३.३१	८३.०१	८३.६०
१०	दोलखा	मेलुङ्ग गापा	८३.१२	८३.९४	८२.२९
११	दोलखा	विगु गापा	८३.०६	८५.९०	८०.२३
१२	भक्तपुर	चाँगुनारायण नपा	८२.९९	७४.५८	९१.४०
१३	भक्तपुर	सूर्यविनायक नपा	८२.५५	८२.७१	८२.४०
१४	भक्तपुर	मध्यपुर थिमी नपा	८२.१३	७५.६०	८८.६६
१५	दोलखा	भीमेश्वर नपा	८१.२३	८४.०३	७८.४२
१६	दोलखा	वैतेश्वर गापा	८०.८३	८२.०८	७९.५७
१७	काभ्रेपलान्चोक	पनौती नपा	८०.३६	८३.७८	७६.९४
१८	काभ्रेपलान्चोक	पाँचखाल नपा	८०.०४	८३.८६	७६.२२
१९	भक्तपुर	भक्तपुर नपा	८०.०१	७९.५८	८०.४३
२०	ललितपुर	महालक्ष्मी नपा	७९.८१	७२.५२	८७.११
२१	ललितपुर	महाङ्काल गापा	७९.८१	७२.५२	८७.११
२२	काभ्रेपलान्चोक	रोशी गापा	७९.०३	८२.५७	७५.५०
२३	काभ्रेपलान्चोक	तेमाल गापा	७९.००	८३.२१	७४.७८
२४	काभ्रेपलान्चोक	नमोबुद्ध नपा	७८.८९	८४.४३	७३.३५
२५	काभ्रेपलान्चोक	महाभारत गापा	७८.६३	८४.९९	७२.२७
२६	चितवन	माडी नपा	७८.४४	८२.१२	७४.७६
२७	चितवन	खैरहनी नपा	७८.२०	८१.७२	७४.६९

क्र. सं.	जिल्ला	स्थानीय तहको नाम	कुल भर्ना दर	बालिकाको कुल भर्ना दर	बालकको कुल भर्ना दर
२८	काभ्रेपलान्चोक	मण्डनदेउपुर नपा	७७.९६	८२.५७	७३.३५
२९	चितवन	कालिका नपा	७६.५८	८२.९२	७९.०५
३०	चितवन	रत्ननगर नपा	७६.९७	७९.४७	७२.८७

दोश्रो ३० स्थानीय तहका स्थानीय तहमा माध्यमिक तहको कुल भर्ना दरको अवस्था

क्र. सं.	जिल्ला	स्थानीय तहको नाम	कुल भर्ना दर	बालिकाको कुल भर्ना दर	बालकको कुल भर्ना दर
३१	चितवन	राप्ती नपा	७६.९५	७८.२६	७४.०३
३२	चितवन	भरतपुर मनपा	७५.२५	७९.३९	७९.९९
३३	चितवन	ईच्छाकामना गापा	७५.२३	७९.५५	७०.९०
३४	काभ्रेपलान्चोक	चौरीदेउराली गापा	७३.८४	७७.७९	६९.९७
३५	काभ्रेपलान्चोक	बेथानचोक गापा	७३.५८	८०.०६	६७.९०
३६	काभ्रेपलान्चोक	धुलिखेल नपा	७२.९२	७६.६६	६९.९८
३७	काभ्रेपलान्चोक	खानीखोला गापा	७२.८८	७५.८५	६९.९०
३८	काभ्रेपलान्चोक	बनेपा नपा	७२.७९	७८.२०	६७.३९
३९	काभ्रेपलान्चोक	भुम्लु गापा	७२.७२	७७.४७	६७.९६
४०	काठमाण्डौ	टोखा नपा	७९.४३	६५.४९	७७.४५
४१	काठमाण्डौ	तारकेश्वर नपा	७९.४०	६५.३५	७७.४५
४२	काठमाण्डौ	कीर्तिपुर नपा	७०.७०	६५.०३	७६.३६
४३	काठमाण्डौ	शङ्करापुर नपा	६९.८९	६५.२२	७४.५६
४४	सिन्धुली	कमलामाई नपा	६९.४२	६७.४६	७९.३८
४५	सिन्धुली	सुनकोसी गापा (सिन्धुली)	६८.८५	६६.७४	७०.९६
४६	काठमाण्डौ	नागार्जुन नपा	६८.८०	६३.७७	७३.८३
४७	सिन्धुली	हरिहरपुरगढी गापा	६८.७३	६७.२६	७०.९९
४८	सिन्धुली	तीनपाटन गापा	६८.५७	६६.६७	७०.४७
४९	सिन्धुपाल्चोक	मेलम्ची नपा	६८.४६	६७.७०	६९.२९
५०	सिन्धुपाल्चोक	हेलम्बु गापा	६८.३६	६७.९९	६९.६२
५१	सिन्धुपाल्चोक	ईन्द्रावती गापा	६८.०३	६७.९९	६८.९४
५२	सिन्धुपाल्चोक	चौतारा साँगाचोकगढी नपा	६७.८९	६६.९९	६८.८७
५३	सिन्धुपाल्चोक	लिसङ्खु पाखर गापा	६७.८०	६६.३९	६९.२९

क्र. सं.	जिल्ला	स्थानीय तहको नाम	कुलभर्ना दर	बालिकाको कुल भर्ना दर	बालकको कुल भर्ना दर
५४	सिन्धुपाल्चोक	सुनकोसी गापा (सिन्धुपाल्चोक)	६७.६७	६६.१३	६९.२१
५५	सिन्धुली	मरिण गापा	६७.६२	६४.५६	७०.६८
५६	सिन्धुली	फिक्कल गापा	६७.४३	६५.२८	६९.५७
५७	सिन्धुली	गोलन्जर गापा	६७.३२	६६.८०	६७.८३
५८	सिन्धुपाल्चोक	त्रिपुरासुन्दरी गापा (सिन्धुपाल्चोक)	६७.०८	६४.९४	६९.२१
५९	रामेछाप	मन्थली नपा	६७.०८	६०.५१	७३.६५
६०	सिन्धुपाल्चोक	पाँचपोखरी थाडपाल गापा	६६.९१	६४.६२	६९.२१

तेश्रो ३० स्थानीय तहका स्थानीय तहमा माध्यमिक तहको कुल भर्ना दरको अवस्था

क्र. सं.	जिल्ला	स्थानीय तहको नाम	कुलभर्ना दर	बालिकाको कुल भर्ना दर	बालकको कुल भर्ना दर
६१	काठमाण्डौं	दक्षिणकाली नपा	६६.७५	६५.१०	६८.४१
६२	रामेछाप	लिखु तामाकोसी गापा	६६.६०	६०.३३	७२.८६
६३	रामेछाप	उमाकुण्ड गापा	६६.५४	५९.८६	७३.२२
६४	काठमाण्डौं	बुढानिलकण्ठ नपा	६६.५०	६५.१६	६७.८३
६५	सिन्धुली	घ्याडलेख गापा	६६.१७	६५.३५	६७.००
६६	काठमाण्डौं	गोकर्णेश्वर नपा	६५.५७	५९.९९	७१.१६
६७	सिन्धुली	दुधौली नपा	६५.५५	६३.८३	६७.२८
६८	रामेछाप	रामेछाप नपा	६५.४२	५७.९१	७२.९३
६९	सिन्धुपाल्चोक	भोटेकोसी गापा	६५.२९	६६.४६	६४.१३
७०	रामेछाप	सुनापती गापा	६५.१७	५८.५६	७१.७९
७१	सिन्धुपाल्चोक	जुगल गापा	६५.०९	६२.३२	६७.८५
७२	रामेछाप	खाँडादेवी गापा	६४.९६	५९.९२	६९.९९
७३	काठमाण्डौं	काठमाण्डौं मनपा	६४.८१	५८.५४	७१.०९
७४	काठमाण्डौं	चन्द्रागिरी नपा	६४.६८	६१.८२	६७.५४
७५	सिन्धुपाल्चोक	बलेफी गापा	६४.२२	६३.५०	६४.९४
७६	सिन्धुपाल्चोक	बाह्रविसे नपा	६४.१६	६५.०१	६३.३१
७७	काठमाण्डौं	कागेश्वरी मनोहरा नपा	६४.०९	५८.५४	६९.६४
७८	रामेछाप	दोरम्बा गापा	६३.९९	५७.८५	७०.१४
७९	रामेछाप	गोकुलगङ्गा गापा	६३.८७	५८.६२	६९.१३

क्र. सं.	जिल्ला	स्थानीय तहको नाम	कुल भर्ना दर	बालिकाको कुल भर्ना दर	बालकको कुल भर्ना दर
८०	नुवाकोट	तादी गापा	६३.७९	६६.७५	६०.८३
८१	नुवाकोट	तारकेश्वर गापा	६३.७१	६६.८८	६०.५५
८२	नुवाकोट	सूर्यगढी गापा	६३.६२	६६.६९	६०.५५
८३	रसुवा	उत्तरगया गापा	६३.४०	५५.३९	७१.४१
८४	नुवाकोट	म्यागड गापा	६३.०३	६६.३६	५९.७०
८५	रसुवा	आमाछोदिङ्मो गापा	६२.७२	५४.६९	७०.७५
८६	नुवाकोट	शिवपुरी गापा	६२.४२	६६.५६	५८.२९
८७	नुवाकोट	पञ्चकन्या गापा	६१.४०	६५.०८	५७.७२
८८	रसुवा	नौकुण्ड गापा	६१.३४	५२.१४	७०.५५
८९	धादिङ	रुवी भ्याली गापा	६०.४३	६६.६८	५४.१९
९०	धादिङ	थाक्रे गापा	६०.११	६६.०४	५४.१९

अन्तिम २९ स्थानीय तहका स्थानीय तहमा माध्यमिक तहको कुल भर्ना दरको अवस्था

क्र. सं.	जिल्ला	स्थानीय तहको नाम	कुल भर्ना दर	बालिकाको कुल भर्ना दर	बालकको कुल भर्ना दर
९१	धादिङ	सिद्धलेक गापा	५९.८५	६५.२७	५४.४४
९२	धादिङ	त्रिपुरासुन्दरी गापा (धादिङ)	५९.७९	६५.३९	५४.१९
९३	धादिङ	नेत्रावती डबजोड गापा	५९.४८	६६.५५	५२.४२
९४	नुवाकोट	दुप्चेध्वर गापा	५९.३५	६५.७८	५२.९२
९५	धादिङ	खनियाबास गापा	५९.०४	६६.१६	५१.९१
९६	नुवाकोट	बेलकोटगढी नपा	५८.५९	६५.८५	५१.३३
९७	नुवाकोट	ककनी गापा	५८.४२	६१.२१	५५.६३
९८	धादिङ	निलकण्ठ नपा	५८.२१	६५.२७	५१.१५
९९	नुवाकोट	लिखु गापा	५७.६५	५९.७३	५५.५७
१००	रसुवा	कालिका गापा	५७.१६	५४.३७	५९.९४
१०१	नुवाकोट	किस्पाड गापा	५७.०९	५९.७३	५४.४४
१०२	धादिङ	बेनीघाट रोराङ्ग गापा	५७.०६	६५.६५	४८.४७
१०३	धादिङ	गजुरी गापा	५६.४७	६५.५९	४७.३६
१०४	नुवाकोट	विदुर नपा	५६.४५	६१.७९	५१.११
१०५	धादिङ	धुनीवेशी नपा	५४.४३	६१.६१	४७.२६

क्र. सं.	जिल्ला	स्थानीय तहको नाम	कुल भर्ना दर	बालिकाको कुल भर्ना दर	बालकको कुल भर्ना दर
१०६	रसुवा	गोसाईकुण्ड गापा	५४.४२	४९.९५	५८.८८
१०७	धादिङ	गल्छी गापा	५४.१४	६९.०३	४७.२६
१०८	धादिङ	ज्वालामूखी गापा	५३.८९	५९.५५	४८.२२
१०९	धादिङ	गङ्गाजमुना गापा	५३.१३	५९.५५	४६.७०
११०	मकवानपुर	थाहा नपा	५१.७४	५४.७२	४८.७६
१११	मकवानपुर	राक्सिराङ्ग गापा	५०.८९	५४.६२	४७.१६
११२	मकवानपुर	मकवानपुरगढी गापा	५०.५०	५४.३०	४६.७१
११३	मकवानपुर	बागमती गापा (मकवानपुर)	५०.२२	५५.४६	४४.९८
११४	मकवानपुर	मनहरी गापा	४९.७९	५३.५६	४६.०२
११५	मकवानपुर	भीमफेदी गापा	४९.४९	५४.०९	४४.८९
११६	मकवानपुर	बकैया गापा	४८.२४	५२.१४	४४.३४
११७	मकवानपुर	हेटौडा उमनपा	४७.२१	५०.०९	४४.३४
११८	मकवानपुर	कैलाश गापा	४६.८१	४८.८७	४४.७५
११९	मकवानपुर	ईन्द्रसरोवर गापा	४६.१३	४८.८७	४३.३८

स्रोत: फ्लास रिपोर्ट, २०७४ मा आधारित

अनुसूची १९ माध्यमिक तहको खुद भर्ना दर

पहिलो ३० स्थानीय तहका स्थानीय तहमा माध्यमिक तहको खुद भर्ना दरको अवस्था

क्र. सं.	जिल्ला	स्थानीय तहको नाम	खुद भर्ना दर जम्मा	बालिकाको खुद भर्ना दर	बालकको खुद भर्ना दर
१	ललितपुर	बागमती गापा (ललितपुर)	६९.६४	६९.६४	६९.६५
२	ललितपुर	गोदावरी नपा	६९.००	६८.०९	६९.९१
३	ललितपुर	कोन्ज्योसोम गापा	६८.७०	७०.२५	६७.१६
४	ललितपुर	ललितपुर मनपा	६६.६३	७०.०४	६३.२२
५	ललितपुर	महाङ्काल गापा	६२.५४	६३.२४	६१.८४
६	ललितपुर	महालक्ष्मी नपा	६२.५४	६३.२४	६१.८४
७	सिन्धुली	कमलामाई नपा	५९.८५	५७.५९	६२.१२
८	सिन्धुली	सुनकोसी गापा (सिन्धुली)	५९.३६	५६.९७	६१.७६
९	सिन्धुली	हरिहरपुरगढी गापा	५९.२५	५७.४२	६१.०९
१०	सिन्धुली	तीनपाटन गापा	५९.१२	५६.९१	६१.३३
११	सिन्धुली	मरिण गापा	५८.७४	५५.९७	६१.५१
१२	सिन्धुली	फिक्कल गापा	५८.१४	५५.७३	६०.५५
१३	सिन्धुली	गोलन्जर गापा	५८.०३	५७.०२	५९.०३
१४	सिन्धुली	घ्याङलेख गापा	५७.०५	५५.७८	५८.३१
१५	सिन्धुली	दुधौली नपा	५६.५२	५४.४९	५८.५५
१६	रामेछाप	मन्थली नपा	५४.६६	५५.१२	५४.२१
१७	नुवाकोट	तादी गापा	५४.५१	५५.१८	५३.८४
१८	नुवाकोट	तारकेश्वर गापा	५४.४४	५५.२९	५३.५९
१९	नुवाकोट	सूर्यगढी गापा	५४.३६	५५.१३	५३.५९
२०	रामेछाप	लिखु तामाकोसी गापा	५४.२९	५४.९६	५३.६३
२१	रामेछाप	उमाकुण्ड गापा	५४.२१	५४.५२	५३.८९
२२	नुवाकोट	म्याङ्ग गापा	५३.८५	५४.८६	५२.८४
२३	नुवाकोट	शिवपुरी गापा	५३.३१	५५.०२	५१.५९
२४	रामेछाप	रामेछाप नपा	५३.२१	५२.७४	५३.६८
२५	रामेछाप	सुनापती गापा	५३.०९	५३.३४	५२.८४
२६	रामेछाप	खाँडादेवी गापा	५३.०५	५४.५८	५१.५२
२७	नुवाकोट	पञ्चकन्या गापा	५२.४४	५३.८०	५१.०९
२८	रामेछाप	दोरम्बा गापा	५२.१६	५२.६९	५१.६२

क्र. सं.	जिल्ला	स्थानीय तहको नाम	खुद भर्ना दर जम्मा	बालिकाको खुद भर्ना दर	बालकको खुद भर्ना दर
२९	रामेछाप	गोकुलगङ्गा गापा	५२.१४	५३.३९	५०.८८
३०	काभ्रेपलान्चोक	पाँचखाल नपा	५१.२३	५२.३०	५०.१६

दोश्रो ३० स्थानीय तहका स्थानीय तहमा माध्यमिक तहको खुद भर्ना दरको अवस्था

क्र. सं.	जिल्ला	स्थानीय तहको नाम	खुद भर्ना दर जम्मा	बालिकाको खुद भर्ना दर	बालकको खुद भर्ना दर
३१	नुवाकोट	दुप्चेधर गापा	५०.६१	५४.३९	४६.८४
३२	काभ्रेपलान्चोक	रोशी गापा	५०.५९	५१.५०	४९.६९
३३	काभ्रेपलान्चोक	तेमाल गापा	५०.५६	५१.९०	४९.२१
३४	काभ्रेपलान्चोक	पनौती नपा	५०.४६	५२.२५	५०.६३
३५	काभ्रेपलान्चोक	नमोबुद्ध नपा	५०.४६	५२.६६	४८.२७
३६	काभ्रेपलान्चोक	महाभारत गापा	५०.३३	५३.१०	४७.५६
३७	नुवाकोट	बेलकोटगढी नपा	४९.९४	५४.४४	४५.४३
३८	नुवाकोट	ककनी गापा	४९.९२	५०.६१	४९.२४
३९	काभ्रेपलान्चोक	मण्डनदेउपुर नपा	४९.८८	५१.५०	४८.२७
४०	भक्तपुर	सूर्यविनायक नपा	४९.५४	५४.५३	४४.५५
४१	नुवाकोट	लिखु गापा	४९.२९	४९.३८	४९.१९
४२	भक्तपुर	चाँगुनारायण नपा	४९.२९	४९.१७	४९.४२
४३	भक्तपुर	मध्यपुर थिमी नपा	४८.८९	४९.८४	४७.९३
४४	नुवाकोट	किस्पाङ गापा	४८.७८	४९.३८	४८.१९
४५	चितवन	माडी नपा	४८.५२	५०.९६	४६.०७
४६	चितवन	खैरहनी नपा	४८.३६	५०.७०	४६.०३
४७	दोलखा	जिरी नपा	४८.२६	४९.३९	४७.१३
४८	नुवाकोट	विदुर नपा	४८.१६	५१.०९	४५.२३
४९	भक्तपुर	भक्तपुर नपा	४७.९७	५२.४७	४३.४८
५०	दोलखा	गौरीशङ्कर गापा	४७.९४	४९.२५	४६.६३
५१	दोलखा	तामाकोसी गापा	४७.८६	४८.८६	४६.८६
५२	दोलखा	शैलुङ्ग गापा	४७.८६	४८.८६	४६.८६
५३	चितवन	कालिका नपा	४७.३७	५०.९६	४३.७८
५४	काभ्रेपलान्चोक	चौरीदेउराली गापा	४७.२६	४८.४७	४६.०५

क्र. सं.	जिल्ला	स्थानीय तहको नाम	खुद भर्ना दर जम्मा	बालिकाको खुद भर्ना दर	बालकको खुद भर्ना दर
५५	चितवन	रत्ननगर नपा	४७.१०	४९.३१	४४.९०
५६	चितवन	राप्ती नपा	४७.०९	४८.५६	४५.६२
५७	काभ्रेपलान्चोक	बेथानचोक गापा	४७.०४	४९.९३	४४.१५
५८	दोलखा	कालिन्चोक गापा	४६.९७	४७.२६	४६.६७
५९	दोलखा	मेलुङ्ग गापा	४६.८७	४७.८०	४५.९४
६०	दोलखा	विगु गापा	४६.८५	४८.९१	४४.७९

तेश्रो ३० स्थानीय तहका स्थानीय तहमा माध्यमिक तहको दुख भर्ना दरको अवस्था

क्र. सं.	जिल्ला	स्थानीय तहको नाम	खुद भर्ना दर जम्मा	बालिकाको खुद भर्ना दर	बालकको खुद भर्ना दर
६१	काभ्रेपलान्चोक	खानीखोला गापा	४६.६९	४७.४०	४५.९९
६२	काभ्रेपलान्चोक	धुलिखेल नपा	४६.६७	४७.८२	४५.५३
६३	काभ्रेपलान्चोक	बनेपा नपा	४६.५६	४८.७७	४४.३४
६४	चितवन	भरतपुर मनपा	४६.५४	४९.२१	४३.८७
६५	चितवन	ईच्छाकामना गापा	४६.५२	४९.३६	४३.६९
६६	काभ्रेपलान्चोक	भुम्लु गापा	४६.५२	४८.३२	४४.७२
६७	दोलखा	भीमेश्वर नपा	४५.८१	४७.८४	४३.७८
६८	दोलखा	वैतेश्वर गापा	४५.५८	४६.७३	४४.४२
६९	रसुवा	उत्तरगया गापा	४५.३०	४४.८६	४५.७४
७०	रसुवा	आमाछोदिडो गापा	४४.८०	४४.३०	४५.३१
७१	काठमाण्डौ	टोखा नपा	४४.०४	४३.१७	४४.९०
७२	काठमाण्डौ	तारकेश्वर नपा	४४.०२	४३.१३	४४.९०
७३	रसुवा	नौकुण्ड गापा	४३.७१	४२.२३	४५.१८
७४	काठमाण्डौ	कीर्तिपुर नपा	४३.६०	४२.९२	४४.२७
७५	सिन्धुपाल्चोक	मेलम्ची नपा	४३.५१	४४.८८	४२.१५
७६	सिन्धुपाल्चोक	हेलम्बु गापा	४३.४४	४४.४९	४२.३९
७७	सिन्धुपाल्चोक	ईन्द्रावती गापा	४३.२४	४४.४९	४१.९८
७८	सिन्धुपाल्चोक	चौतारा साँगाचोकगढी नपा	४३.१५	४४.३७	४१.९४
७९	काठमाण्डौ	शङ्करपुर नपा	४३.१४	४३.०५	४३.२३
८०	सिन्धुपाल्चोक	लिसङ्खु पाखर गापा	४३.०८	४४.०१	४२.१५

क्र. सं.	जिल्ला	स्थानीय तहको नाम	खुद भर्ना दर जम्मा	बालिकाको खुद भर्ना दर	बालकको खुद भर्ना दर
८१	सिन्धुपाल्चोक	सुनकोसी गापा (सिन्धुपाल्चोक)	४२.९९	४३.८४	४२.१५
८२	सिन्धुपाल्चोक	त्रिपुरासुन्दरी गापा (सिन्धुपाल्चोक)	४२.६०	४३.०६	४२.१५
८३	सिन्धुपाल्चोक	पाँचपोखरी थाङपाल गापा	४२.४९	४२.८४	४२.१५
८४	काठमाण्डौ	नागार्जुन नपा	४२.४५	४२.०९	४२.८१
८५	धादिङ	रुवी भ्याली गापा	४१.५६	४३.१३	३९.९८
८६	सिन्धुपाल्चोक	भोटेकोसी गापा	४१.५५	४४.०६	३९.०५
८७	धादिङ	थाक्रे गापा	४१.३५	४२.७२	३९.९८
८८	सिन्धुपाल्चोक	जुगल गापा	४१.३२	४१.३१	४१.३२
८९	काठमाण्डौ	दक्षिणकाली नपा	४१.३१	४२.९७	३९.६६
९०	रसुवा	कालिका गापा	४१.२१	४४.०४	३८.३९

अन्तिम २९ स्थानीय तहका स्थानीय तहमा माध्यमिक तहको खुद भर्ना दरको अवस्था

क्र. सं.	जिल्ला	स्थानीय तहको नाम	खुद भर्ना दर जम्मा	बालिकाको खुद भर्ना दर	बालकको खुद भर्ना दर
९१	धादिङ	सिद्धलेक गापा	४१.१९	४२.२२	४०.१७
९२	काठमाण्डौ	बुढानिलकण्ठ नपा	४१.१७	४३.०१	३९.३३
९३	धादिङ	त्रिपुरासुन्दरी गापा (धादिङ)	४१.१४	४२.३०	३९.९८
९४	धादिङ	नेत्रावती डबजोड गापा	४०.८६	४३.०५	३८.६७
९५	सिन्धुपाल्चोक	बाहविसे नपा	४०.८३	४३.१०	३८.५५
९६	सिन्धुपाल्चोक	बलेफी गापा	४०.८२	४२.१०	३९.५४
९७	धादिङ	खनियाबास गापा	४०.५५	४२.८०	३८.३०
९८	मकवानपुर	थाहा नपा	४०.५२	४१.८१	३९.२२
९९	काठमाण्डौ	गोकर्णेश्वर नपा	४०.४२	३९.५९	४१.२५
१००	धादिङ	निलकण्ठ नपा	३९.९८	४२.२२	३७.७४
१०१	काठमाण्डौ	चन्द्रागिरी नपा	३९.९८	४०.८०	३९.१६
१०२	काठमाण्डौ	काठमाण्डौ मनपा	३९.९२	३८.६४	४१.२१
१०३	मकवानपुर	राक्सिराङ्ग गापा	३९.८४	४१.७३	३७.९४
१०४	मकवानपुर	मकवानपुरगढी गापा	३९.५३	४१.४९	३७.५७
१०५	काठमाण्डौ	कागेश्वरी मनोहरा नपा	३९.५१	३८.६४	४०.३७
१०६	मकवानपुर	बागमती गापा (मकवानपुर)	३९.२८	४२.३८	३६.१८

क्र. सं.	जिल्ला	स्थानीय तहको नाम	खुद भर्ना दर जम्मा	बालिकाको खुद भर्ना दर	बालकको खुद भर्ना दर
१०७	मकवानपुर	भीमफेदी गापा	३९.१५	४१.३३	३६.९७
१०८	धादिङ	बेनीघाट रोराङ्ग गापा	३९.१२	४२.४७	३५.७६
१०९	रसुवा	गोसाईकुण्ड गापा	३९.०८	४०.४६	३७.७१
११०	मकवानपुर	मनहरी गापा	३८.९८	४०.९३	३७.०२
१११	धादिङ	गजुरी गापा	३८.६८	४२.४३	३४.९४
११२	मकवानपुर	बकैया गापा	३७.७५	३९.८४	३५.६७
११३	धादिङ	धुनीबेंशी नपा	३७.३६	३९.८५	३४.८७
११४	धादिङ	गल्छी गापा	३७.१७	३९.४८	३४.८७
११५	धादिङ	ज्वालामूखी गापा	३७.०५	३८.५२	३५.५८
११६	मकवानपुर	हेटौडा उमनपा	३६.९७	३८.२७	३५.६७
११७	मकवानपुर	कैलाश गापा	३६.६७	३७.३५	३५.९९
११८	धादिङ	गङ्गाजमुना गापा	३६.४९	३८.५२	३४.४६
११९	मकवानपुर	ईन्द्रसरोवर गापा	३६.१२	३७.३५	३४.९०

स्रोत: फ्लास रिपोर्ट, २०७४ मा आधारित

अनुसूची २० प्राथमिक र निम्न माध्यमिक तहको विद्यार्थी शिक्षक अनुपात

पहिलो ३० स्थानीय तहका स्थानीय तहमा प्राथमिक र निम्न माध्यमिक तहको विद्यार्थी शिक्षक अनुपात

क्र. सं.	स्थानीय तहको नाम	विद्यार्थी शिक्षक अनुपात-प्राथमिक	क्र. सं.	स्थानीय तहको नाम	विद्यार्थी शिक्षक अनुपात-निम्न माध्यमिक
१	मनहरी गापा	४०.२८	१	मनहरी गापा	६७.८०
२	बकैया गापा	३७.९५	२	बेनीघाट रोराङ्ग गापा	५७.८२
३	राक्सिराङ्ग गापा	३७.०३	३	दुधौली नपा	५२.५९
४	बागमती गापा (मकवानपुर)	३६.४७	४	राप्ती नपा	४५.८८
५	कैलाश गापा	३४.६५	५	मरिण गापा	४५.२०
६	दुधौली नपा	३४.३०	६	भरतपुर मनपा	४१.२०
७	हरिहरपुरगढी गापा	३३.८०	७	खनियाबास गापा	४१.१७
८	खानीखोला गापा	३०.८३	८	बागमती गापा (मकवानपुर)	४०.७१
९	जुगल गापा	२५.५५	९	विगु गापा	४०.७१
१०	महाभारत गापा	२४.७१	१०	जुगल गापा	४०.४८
११	दुप्चेध्वर गापा	२४.६२	११	गङ्गाजमुना गापा	४०.०७
१२	फिक्कल गापा	२३.५०	१२	बनेपा नपा	३९.९७
१३	घ्याङलेख गापा	२३.३०	१३	बकैया गापा	३९.३१
१४	मरिण गापा	२३.१०	१४	धुनीवेशी नपा	३९.३०
१५	विगु गापा	२३.०३	१५	खैरहनी नपा	३९.००
१६	मकवानपुरगढी गापा	२२.१६	१६	तादी गापा	३८.७७
१७	पाँचपोखरी थाङपाल गापा	२१.५२	१७	हरिहरपुरगढी गापा	३८.२०
१८	हेटौडा उमनपा	२०.६४	१८	चन्द्रागिरी नपा	३८.१९
१९	बेनीघाट रोराङ्ग गापा	१८.९४	१९	रत्ननगर नपा	३७.७३
२०	भीमफेदी गापा	१८.८९	२०	बाह्रविसे नपा	३७.२५
२१	नौकुण्ड गापा	१८.७६	२१	घ्याङलेख गापा	३६.७१
२२	गजुरी गापा	१८.७५	२२	राक्सिराङ्ग गापा	३५.९४
२३	ईन्द्रसरोबर गापा	१८.६९	२३	कैलाश गापा	३५.८१
२४	ईन्द्रावती गापा	१८.६६	२४	कमलामाई नपा	३५.५२
२५	कालिन्चोक गापा	१८.००	२५	महाभारत गापा	३५.२८
२६	गौरीशङ्कर गापा	१७.९२	२६	कालिका नपा	३४.४५
२७	सूर्यगढी गापा	१७.८८	२७	सूर्यगढी गापा	३४.००
२८	थाहा नपा	१७.७३	२८	ईच्छाकामना गापा	३३.६७

क्र. सं.	स्थानीय तहको नाम	विद्यार्थी शिक्षक अनुपात-प्राथमिक	क्र. सं.	स्थानीय तहको नाम	विद्यार्थी शिक्षक अनुपात-निम्न माध्यमिक
२९	हेलम्बु गापा	१७.६९	२९	थाहा नपा	३३.१४
३०	बेथानचोक गापा	१७.६५	३०	कीर्तिपुर नपा	३२.८५

दोश्रो ३० स्थानीय तहका स्थानीय तहमा प्राथमिक र निम्न माध्यमिक तहको विद्यार्थी शिक्षक अनुपात

क्र. सं.	स्थानीय तहको नाम	विद्यार्थी शिक्षक अनुपात-प्राथमिक	क्र. सं.	स्थानीय तहको नाम	विद्यार्थी शिक्षक अनुपात-निम्न माध्यमिक
३१	रुवी भ्याली गापा	१७.६२	३१	तीनपाटन गापा	३२.७३
३२	तीनपाटन गापा	१७.५०	३२	गजुरी गापा	३२.५०
३३	मेलुङ्ग गापा	१७.३०	३३	फिक्कल गापा	३२.२०
३४	सुनकोसी गापा (सिन्धुली)	१७.१८	३४	नौकुण्ड गापा	३१.८६
३५	भीमेश्वर नपा	१७.१३	३५	हेटौडा उमनपा	३१.८५
३६	तादी गापा	१६.९१	३६	पाँचखाल नपा	३१.४१
३७	गल्छी गापा	१६.९०	३७	निलकण्ठ नपा	३१.२४
३८	चौतारा साँगाचोकगढी नपा	१६.८१	३८	गौरीशङ्कर गापा	३१.२३
३९	भुम्लु गापा	१६.७३	३९	लिखु तामाकोसी गापा	३०.१२
४०	कमलामाई नपा	१६.७२	४०	भीमफेदी गापा	३०.०६
४१	जिरी नपा	१६.५४	४१	खानीखोला गापा	२९.९४
४२	थाके गापा	१६.५४	४२	दुप्चेश्वर गापा	२९.९२
४३	कागेश्वरी मनोहरा नपा	१६.५३	४३	तारकेश्वर गापा	२९.८३
४४	गोलन्जर गापा	१६.३२	४४	माडी नपा	२९.३१
४५	भोटेकोसी गापा	१६.२७	४५	कालिन्चोक गापा	२८.८०
४६	लिखु गापा	१६.०८	४६	किस्पाङ गापा	२८.२९
४७	शैलुङ्ग गापा	१६.०८	४७	बुढानिलकण्ठ नपा	२८.२५
४८	निलकण्ठ नपा	१५.९९	४८	ललितपुर मनपा	२८.०५
४९	राप्ती नपा	१५.८१	४९	रुवी भ्याली गापा	२७.८१
५०	बनेपा नपा	१५.७७	५०	विदुर नपा	२७.६३
५१	दोरम्बा गापा	१५.७१	५१	जिरी नपा	२७.६२
५२	पनौती नपा	१५.५८	५२	भीमेश्वर नपा	२६.७८
५३	उमाकुण्ड गापा	१५.५३	५३	सिद्धलेक गापा	२६.६७

क्र. सं.	स्थानीय तहको नाम	विद्यार्थी शिक्षक अनुपात-प्राथमिक	क्र. सं.	स्थानीय तहको नाम	विद्यार्थी शिक्षक अनुपात-निम्न माध्यमिक
५४	मन्थली नपा	१५.३८	५४	म्यागड गापा	२६.४५
५५	त्रिपुरासुन्दरी गापा (सिन्धुपाल्चोक)	१५.२८	५५	मध्यपुर थिमी नपा	२६.३०
५६	लिखु तामाकोसी गापा	१५.०२	५६	हेलम्बु गापा	२६.२५
५७	रामेछाप नपा	१५.००	५७	लिखु गापा	२६.२२
५८	नमोबुद्ध नपा	१४.९३	५८	भक्तपुर नपा	२६.१२
५९	ईच्छाकामना गापा	१४.७४	५९	ईन्द्रावती गापा	२५.७९
६०	आमाछोदिङ्मो गापा	१४.७१	६०	ककनी गापा	२५.५१

तेश्रो ३० स्थानीय तहका स्थानीय तहमा प्राथमिक र निम्न माध्यमिक तहको विद्यार्थी शिक्षक अनुपात

क्र. सं.	स्थानीय तहको नाम	विद्यार्थी शिक्षक अनुपात-प्राथमिक	क्र. सं.	स्थानीय तहको नाम	विद्यार्थी शिक्षक अनुपात-निम्न माध्यमिक
६१	धुनीवेशी नपा	१४.२७	६१	चौतारा साँगाचोकगढी नपा	२५.४२
६२	मध्यपुर थिमी नपा	१४.२६	६२	गोलन्जर गापा	२५.११
६३	वैतेश्वर गापा	१४.२६	६३	भोटेकोसी गापा	२५.१०
६४	ककनी गापा	१४.१९	६४	बेलकोटगढी नपा	२५.०६
६५	शिवपुरी गापा	१४.१०	६५	शङ्करपुर नपा	२५.००
६६	गोसाईकुण्ड गापा	१३.९०	६६	कागेश्वरी मनोहरा नपा	२४.९६
६७	क्रिस्पाड गापा	१३.८८	६७	शैलुङ्ग गापा	२४.८५
६८	कालिका गापा	१३.८८	६८	मेलुङ्ग गापा	२४.५७
६९	महालक्ष्मी नपा	१३.७८	६९	गोकुलगङ्गा गापा	२४.४४
७०	रत्ननगर नपा	१३.५६	७०	तारकेश्वर नपा	२४.३९
७१	तामाकोसी गापा	१३.४३	७१	पञ्चकन्या गापा	२४.३२
७२	खनियाबास गापा	१३.३१	७२	मण्डनदेउपुर नपा	२४.२२
७३	मण्डनदेउपुर नपा	१३.२९	७३	वैतेश्वर गापा	२४.२१
७४	रोशी गापा	१३.०९	७४	गोदावरी नपा	२४.१४
७५	विदुर नपा	१३.०७	७५	पाँचपोखरी थाङपाल गापा	२३.८७
७६	कालिका नपा	१२.९६	७६	कालिका गापा	२३.८०
७७	पञ्चकन्या गापा	१२.८२	७७	मन्थली नपा	२३.४२

क्र. सं.	स्थानीय तहको नाम	विद्यार्थी शिक्षक अनुपात-प्राथमिक	क्र. सं.	स्थानीय तहको नाम	विद्यार्थी शिक्षक अनुपात-निम्न माध्यमिक
७८	तारकेश्वर नपा	१२.८१	७८	दोरम्बा गापा	२३.१९
७९	सुनापती गापा	१२.८१	७९	गल्छी गापा	२३.१४
८०	चौरीदेउराली गापा	१२.८१	८०	उमाकुण्ड गापा	२३.०७
८१	बाह्रविसे नपा	१२.६०	८१	रोशी गापा	२२.९९
८२	गङ्गाजमुना गापा	१२.६०	८२	मेलम्ची नपा	२२.४१
८३	मेलम्ची नपा	१२.५९	८३	गोकर्णेश्वर नपा	२२.२०
८४	बागमती गापा (ललितपुर)	१२.५५	८४	बेथानचोक गापा	२२.१०
८५	चन्द्रागिरी नपा	१२.४१	८५	ईन्द्रसरोवर गापा	२१.८०
८६	नागार्जुन नपा	१२.४०	८६	त्रिपुरासुन्दरी गापा (धादिङ)	२१.७२
८७	कीर्तिपुर नपा	१२.३१	८७	महालक्ष्मी नपा	२१.५४
८८	म्यागड गापा	१२.२९	८८	नागार्जुन नपा	२१.१९
८९	ललितपुर मनपा	१२.२९	८९	काठमाण्डौ मनपा	२१.११
९०	भरतपुर मनपा	१२.१०	९०	रामेछाप नपा	२१.०४

अन्तिम २९ स्थानीय तहका स्थानीय तहमा प्राथमिक र निम्न माध्यमिक तहको विद्यार्थी शिक्षक अनुपात

क्र. सं.	स्थानीय तहको नाम	विद्यार्थी शिक्षक अनुपात-प्राथमिक	क्र. सं.	स्थानीय तहको नाम	विद्यार्थी शिक्षक अनुपात-निम्न माध्यमिक
९१	बेलकोटगढी नपा	१२.०८	९१	मकवानपुरगढी गापा	२०.५६
९२	बलेफी गापा	११.९९	९२	त्रिपुरासुन्दरी गापा (सिन्धुपाल्चोक)	२०.५५
९३	गोदावरी नपा	११.८९	९३	खाँडादेवी गापा	२०.५४
९४	पाँचखाल नपा	११.८०	९४	नमोबुद्ध नपा	२०.४५
९५	गोकुलगङ्गा गापा	११.७४	९५	टोखा नपा	२०.४०
९६	कोन्ज्योसोम गापा	११.६२	९६	चौरीदेउराली गापा	२०.२९
९७	सुनकोसी गापा (सिन्धुपाल्चोक)	११.६२	९७	नेत्रावती डबजोड गापा	१९.७४
९८	तारकेश्वर गापा	११.६०	९८	शिवपुरी गापा	१९.५१
९९	गोकर्णेश्वर नपा	११.५९	९९	सूर्यविनायक नपा	१९.०५
१००	खैरहनी नपा	११.३६	१००	थाके गापा	१८.९९
१०१	दक्षिणकाली नपा	११.२९	१०१	सुनकोसी गापा (सिन्धुली)	१८.५९

क्र. सं.	स्थानीय तहको नाम	विद्यार्थी शिक्षक अनुपात-प्राथमिक	क्र. सं.	स्थानीय तहको नाम	विद्यार्थी शिक्षक अनुपात-निम्न माध्यमिक
१०२	तेमाल गापा	११.१४	१०२	सुनापती गापा	१८.१७
१०३	माडी नपा	१०.९२	१०३	पनौती नपा	१७.८६
१०४	खाँडादेवी गापा	१०.८८	१०४	बलेफी गापा	१७.७९
१०५	टोखा नपा	१०.८४	१०५	ज्वालामूखी गापा	१७.७१
१०६	बुढानिलकण्ठ नपा	१०.७१	१०६	चाँगुनारायण नपा	१७.२६
१०७	काठमाण्डौ मनपा	१०.५०	१०७	सुनकोसी गापा (सिन्धुपाल्चोक)	१६.८२
१०८	नेत्रावती डबजोड गापा	१०.४०	१०८	तामाकोसी गापा	१६.४३
१०९	लिसङ्खु पाखर गापा	१०.३०	१०९	तेमाल गापा	१५.८३
११०	ज्वालामूखी गापा	१०.२४	११०	भुम्लु गापा	१५.५२
१११	सूर्यविनायक नपा	१०.२४	१११	धुलिखेल नपा	१५.१३
११२	भक्तपुर नपा	१०.१९	११२	आमाछोदिङ्मो गापा	१५.००
११३	सिद्धलेक गापा	१०.११	११३	दक्षिणकाली नपा	१४.९७
११४	उत्तरगया गापा	१०.१०	११४	बागमती गापा (ललितपुर)	१२.५९
११५	त्रिपुरासुन्दरी गापा (धादिङ)	९.९९	११५	लिसङ्खु पाखर गापा	१२.३३
११६	शङ्करापुर नपा	९.३३	११६	कोन्ज्योसोम गापा	१२.३०
११७	चाँगुनारायण नपा	८.९७	११७	उत्तरगया गापा	१२.०५
११८	महाङ्काल गापा	८.७८	११८	महाङ्काल गापा	१२.००
११९	धुलिखेल नपा	७.९९	११९	गोसाईकुण्ड गापा	११.७०

स्रोत: फ्लास रिपोर्ट, २०७४ मा आधारित

अनुसूची २१ माध्यमिक र उच्चमाध्यमिक तहको विद्यार्थी शिक्षक अनुपात

पहिलो ३० स्थानीय तहका स्थानीय तहमा माध्यमिक र उच्च माध्यमिक तहको विद्यार्थी शिक्षक अनुपात

क्र. सं.	स्थानीय तहको नाम	विद्यार्थी शिक्षक अनुपात-माध्यमिक	क्र. सं.	स्थानीय तहको नाम	विद्यार्थी शिक्षक अनुपात-उच्च माध्यमिक
१	महाभारत गापा	७६.३३	१	थाहा नपा	२९३.००
२	बागमती गापा (मकवानपुर)	५९.८७	२	त्रिपुरासुन्दरी गापा (सिन्धुपाल्चोक)	१८४.६७
३	मनहरी गापा	५८.२५	३	तारकेश्वर गापा	१३६.६७
४	राक्सिराङ्ग गापा	५३.७१	४	ईन्द्रावती गापा	१२७.११
५	मरिण गापा	५२.४१	५	भीमफेदी गापा	१२१.८३
६	दोरम्बा गापा	४७.२९	६	ईच्छाकामना गापा	१२१.३३
७	दुधौली नपा	४४.४०	७	सुनकोसी गापा (सिन्धुपाल्चोक)	११५.६७
८	कैलाश गापा	४४.१७	८	मरिण गापा	१०४.००
९	जुगल गापा	४१.१५	९	गोकर्णेश्वर नपा	१०१.२५
१०	तीनपाटन गापा	४०.६३	१०	ककनी गापा	९२.००
११	हेटौडा उमनपा	३९.९६	११	मकवानपुरगढी गापा	९०.६७
१२	थाके गापा	३९.४१	१२	मनहरी गापा	८४.६७
१३	बकैया गापा	३९.००	१३	बाह्रविसे नपा	८०.३३
१४	नौकुण्ड गापा	३५.८२	१४	बलेफी गापा	७५.६७
१५	कालिका नपा	३५.२६	१५	मेलुङ्ग गापा	६४.००
१६	फिक्कल गापा	३४.८५	१६	रत्ननगर नपा	६०.६२
१७	तारकेश्वर गापा	३४.५३	१७	कागेश्वरी मनोहरा नपा	५६.१९
१८	निलकण्ठ नपा	३४.२८	१८	शङ्करपुर नपा	५५.६०
१९	घ्याङलेख गापा	३३.९३	१९	हेटौडा उमनपा	५५.३५
२०	बेनीघाट रोराङ्ग गापा	३३.५२	२०	लिखु गापा	५३.७८
२१	गल्छी गापा	३३.३३	२१	तारकेश्वर नपा	५३.५७
२२	मकवानपुरगढी गापा	३३.१६	२२	बेनीघाट रोराङ्ग गापा	५२.७६
२३	राप्ती नपा	३२.८१	२३	बागमती गापा (मकवानपुर)	५२.००
२४	सिद्धलेक गापा	३२.६४	२४	दक्षिणकाली नपा	५१.४४
२५	उमाकुण्ड गापा	३२.१३	२५	दुधौली नपा	५०.४३
२६	वैतेश्वर गापा	३१.७२	२६	महाभारत गापा	४४.५०

क्र. सं.	स्थानीय तहको नाम	विद्यार्थी शिक्षक अनुपात-माध्यमिक
२७	विगु गापा	३१.६५
२८	रुवी भ्याली गापा	३१.६३
२९	किस्पाङ गापा	३१.१९
३०	मेलुङ्ग गापा	३०.७६

क्र. सं.	स्थानीय तहको नाम	विद्यार्थी शिक्षक अनुपात-उच्च माध्यमिक
२७	चौतारा साँगाचोकगढी नपा	४४.२१
२८	वैतेश्वर गापा	४४.००
२९	तादी गापा	४३.७१
३०	चौरीदेउराली गापा	४२.१३

दोश्रो ३० स्थानीय तहका स्थानीय तहमा माध्यमिक र उच्च माध्यमिक तहको विद्यार्थी शिक्षक अनुपात

क्र. सं.	स्थानीय तहको नाम	विद्यार्थी शिक्षक अनुपात-माध्यमिक
३१	कागेश्वरी मनोहरा नपा	३०.३४
३२	आमाछोदिङ्मो गापा	३०.२०
३३	हरिहरपुरगढी गापा	२९.८५
३४	थाहा नपा	२९.८०
३५	गोकुलगङ्गा गापा	२९.२४
३६	गजुरी गापा	२८.५२
३७	माडी नपा	२८.३९
३८	सूर्यगढी गापा	२७.६४
३९	रोशी गापा	२७.६४
४०	भीमफेदी गापा	२७.३२
४१	खनियाबास गापा	२६.६५
४२	बेथानचोक गापा	२६.१०
४३	भोटेकोसी गापा	२५.९३
४४	गौरीशङ्कर गापा	२५.९०
४५	लिखु तामाकोसी गापा	२५.८६
४६	चौरीदेउराली गापा	२५.७४
४७	शैलुङ्ग गापा	२५.३५
४८	त्रिपुरासुन्दरी गापा (सिन्धुपाल्चोक)	२५.३५
४९	दुप्चेश्वर गापा	२५.३२

क्र. सं.	स्थानीय तहको नाम	विद्यार्थी शिक्षक अनुपात-उच्च माध्यमिक
३१	ज्वालामूखी गापा	४१.१४
३२	सूर्यगढी गापा	४०.२३
३३	बेलकोटगढी नपा	३९.४९
३४	खैरहनी नपा	३८.४०
३५	सिद्धलेक गापा	३७.३३
३६	कालिका नपा	३७.२५
३७	भरतपुर मनपा	३६.९७
३८	राप्ती नपा	३६.३३
३९	विदुर नपा	३६.००
४०	निलकण्ठ नपा	३५.८१
४१	टोखा नपा	३५.७८
४२	जुगल गापा	३२.००
४३	बकैया गापा	३२.००
४४	जिरी नपा	३०.९३
४५	भुम्लु गापा	३०.६२
४६	मेलम्ची नपा	२८.९२
४७	थाक्रे गापा	२८.११
४८	घ्याङलेख गापा	२८.००
४९	लिसङ्गु पाखर गापा	२८.००

क्र. सं.	स्थानीय तहको नाम	विद्यार्थी शिक्षक अनुपात-माध्यमिक
५०	ईच्छाकामना गापा	२४.९१
५१	बलेफी गापा	२४.७६
५२	रामेछाप नपा	२४.५२
५३	मन्थली नपा	२४.३४
५४	चौतारा साँगाचोकगढी नपा	२४.१९
५५	खाँडादेवी गापा	२४.१७
५६	ईन्द्रावती गापा	२४.०२
५७	तेमाल गापा	२४.००
५८	त्रिपुरासुन्दरी गापा (धादिङ)	२३.९१
५९	पाँचपोखरी थाङपाल गापा	२३.६०
६०	खानीखोला गापा	२३.४०

क्र. सं.	स्थानीय तहको नाम	विद्यार्थी शिक्षक अनुपात-उच्च माध्यमिक
५०	कालिन्चोक गापा	२७.४७
५१	महाङ्काल गापा	२६.६७
५२	चन्द्रागिरी नपा	२६.००
५३	पनौती नपा	२५.२४
५४	गल्छी गापा	२४.५०
५५	चाँगुनारायण नपा	२४.४८
५६	रोशी गापा	२४.४०
५७	रुवी भ्याली गापा	२४.३३
५८	बेथानचोक गापा	२४.२७
५९	विगु गापा	२३.८९
६०	गौरीशङ्कर गापा	२३.७८

तेश्रो ३० स्थानीय तहका स्थानीय तहमा माध्यमिक र उच्च माध्यमिक तहको विद्यार्थी शिक्षक अनुपात

क्र. सं.	स्थानीय तहको नाम	विद्यार्थी शिक्षक अनुपात-माध्यमिक
६१	ज्वालामूखी गापा	२३.०९
६२	तादी गापा	२२.६७
६३	कालिन्चोक गापा	२२.५८
६४	जिरी नपा	२२.३१
६५	पनौती नपा	२१.७७
६६	कमलामाई नपा	२१.७३
६७	नेत्रावती डबजोड गापा	२१.६४
६८	ककनी गापा	२१.१७
६९	गङ्गाजमुना गापा	२१.१४
७०	हेलम्बु गापा	२१.१०
७१	गोसाईकुण्ड गापा	२०.७७
७२	ब्रेलकोटगढी नपा	२०.४८
७३	म्यागड गापा	२०.३७

क्र. सं.	स्थानीय तहको नाम	विद्यार्थी शिक्षक अनुपात-उच्च माध्यमिक
६१	बनेपा नपा	२२.२३
६२	म्यागड गापा	२२.१३
६३	तीनपाटन गापा	२२.००
६४	नेत्रावती डबजोड गापा	२१.८९
६५	नागार्जुन नपा	२१.६५
६६	कमलामाई नपा	२१.०८
६७	पाँचपोखरी थाङपाल गापा	२१.००
६८	हेलम्बु गापा	२१.००
६९	गङ्गाजमुना गापा	२०.६०
७०	माडी नपा	२०.१०
७१	गोलन्जर गापा	१९.००
७२	फिक्कल गापा	१८.८०
७३	शिवपुरी गापा	१८.०८

क्र. सं.	स्थानीय तहको नाम	विद्यार्थी शिक्षक अनुपात-माध्यमिक
७४	सुनकोसी गापा (सिन्धुली)	२०.१९
७५	लिसङ्खु पाखर गापा	१९.७७
७६	ईन्द्रसरोवर गापा	१९.५९
७७	गोलन्जर गापा	१९.५०
७८	मण्डनदेउपुर नपा	१९.४१
७९	बाह्रविसे नपा	१९.१३
८०	कालिका गापा	१९.०७
८१	नमोबुद्ध नपा	१९.०४
८२	भरतपुर मनपा	१८.५९
८३	भीमेश्वर नपा	१७.९५
८४	मेलम्ची नपा	१७.४३
८५	पञ्चकन्या गापा	१७.३८
८६	भुम्लु गापा	१७.०३
८७	सुनापती गापा	१६.९६
८८	विदुर नपा	१६.८८
८९	उत्तरगया गापा	१६.०९
९०	रत्ननगर नपा	१६.०७

क्र. सं.	स्थानीय तहको नाम	विद्यार्थी शिक्षक अनुपात-उच्च माध्यमिक
७४	दुप्चेश्वर गापा	१७.८८
७५	भक्तपुर नपा	१७.०५
७६	त्रिपुरासुन्दरी गापा (धादिङ)	१७.००
७७	कैलाश गापा	१६.८९
७८	सुनकोसी गापा (सिन्धुली)	१६.२७
७९	महालक्ष्मी नपा	१५.२५
८०	गोदावरी नपा	१४.७४
८१	ललितपुर मनपा	१३.९५
८२	उमाकुण्ड गापा	१३.८७
८३	भोटेकोसी गापा	१३.८३
८४	धुनीवेशी नपा	१३.७८
८५	खाँडादेवी गापा	१३.६२
८६	खानीखोला गापा	१३.४४
८७	ईन्द्रसरोवर गापा	१३.३३
८८	लिखु तामाकोसी गापा	१३.०९
८९	काठमाण्डौ मनपा	१२.९१
९०	बागमती गापा (ललितपुर)	१२.८१

अन्तिम २९ स्थानीय तहका स्थानीय तहमा माध्यमिक र उच्च माध्यमिक तहको विद्यार्थी शिक्षक अनुपात

क्र. सं.	स्थानीय तहको नाम	विद्यार्थी शिक्षक अनुपात-माध्यमिक
९१	तामाकोसी गापा	१५.९४
९२	कोन्ज्योसोम गापा	१५.८३
९३	खैरहनी नपा	१५.०७
९४	धुनीवेशी नपा	१४.९४
९५	ललितपुर मनपा	१४.९४
९६	पाँचखाल नपा	१४.६४
९७	मध्यपुर थिमी नपा	१४.५९
९८	बनेपा नपा	१४.४१

क्र. सं.	स्थानीय तहको नाम	विद्यार्थी शिक्षक अनुपात-उच्च माध्यमिक
९१	बुढानिलकण्ठ नपा	१२.६९
९२	सूर्यविनायक नपा	१२.००
९३	उत्तरगया गापा	११.२०
९४	शैलुङ्ग गापा	११.०५
९५	तेमाल गापा	११.०५
९६	खनियाबास गापा	९.६८
९७	दोरम्बा गापा	८.८९
९८	कीर्तिपुर नपा	८.६८

क्र. सं.	स्थानीय तहको नाम	विद्यार्थी शिक्षक अनुपात-माध्यमिक
९९	सुनकोसी गापा (सिन्धुपाल्चोक)	१४.२७
१००	शिवपुरी गापा	१४.१६
१०१	महाङ्काल गापा	१३.३४
१०२	चन्द्रागिरी नपा	१२.९१
१०३	बागमती गापा (ललितपुर)	१२.२७
१०४	महालक्ष्मी नपा	११.४६
१०५	बुढानिलकण्ठ नपा	११.०१
१०६	चौगुनारायण नपा	१०.८९
१०७	लिखु गापा	१०.६४
१०८	गोदावरी नपा	१०.३८
१०९	सूर्यविनायक नपा	१०.२९
११०	भक्तपुर नपा	१०.२५
१११	शङ्करापुर नपा	१०.१७
११२	गोकर्णेश्वर नपा	९.९१
११३	टोखा नपा	९.९१
११४	काठमाण्डौ मनपा	९.७९
११५	दक्षिणकाली नपा	९.५८
११६	कीर्तिपुर नपा	९.४०
११७	तारकेश्वर नपा	९.२७
११८	नागार्जुन नपा	८.०२
११९	धुलिखेल नपा	६.९७

क्र. सं.	स्थानीय तहको नाम	विद्यार्थी शिक्षक अनुपात-उच्च माध्यमिक
९९	रामेछाप नपा	८.६६
१००	मण्डनदेउपुर नपा	८.४१
१०१	कोन्ज्योसोम गापा	८.२७
१०२	तामाकोसी गापा	८.१९
१०३	मन्थली नपा	७.८८
१०४	हरिहरपुरगढी गापा	७.५६
१०५	भीमेश्वर नपा	६.९६
१०६	कालिका गापा	५.५६
१०७	पाँचखाल नपा	५.५४
१०८	किस्पाङ गापा	५.१७
१०९	पञ्चकन्या गापा	५.०५
११०	सुनापती गापा	५.०२
१११	मध्यपुर थिमी नपा	४.४३
११२	गजुरी गापा	४.००
११३	धुलिखेल नपा	४.००
११४	गोकुलगङ्गा गापा	३.२०
११५	नमोबुद्ध नपा	१.५३
११६	राक्सिराङ्ग गापा	०.००
११७	नौकुण्ड गापा	०.००
११८	आमाञ्छोदिङ्मो गापा	०.००
११९	गोसाईकुण्ड गापा	०.००

स्रोत: फ्लास रिपोर्ट, २०७४ मा आधारित

अनुसूची २२ दलित विद्यार्थी (कक्षा ० र कक्षा १-१२)

पहिलो ३० स्थानीय तहका स्थानीय तहमा दलित विद्यार्थी (कक्षा ० र कक्षा १-१२)

क्र.सं.	जिल्ला	स्थानीय तहको नाम	कक्षा ०			कक्षा १-१२		
			बालिका	बालक	जम्मा	बालिका	बालक	जम्मा
१	चितवन	भरतपुर मनपा	५६४	६२४	११८८	४९४०	४४५२	९३९२
२	काठमाण्डौ	काठमाण्डौ मनपा	२६७	३१२	५७९	२१२९	२१८९	४३१८
३	सिन्धुली	दुधौली नपा	१५५	१८१	३३६	२०६२	१९४१	४००३
४	सिन्धुली	तीनपाटन गापा	७८	१२९	२०७	१७६५	१६५६	३४२१
५	सिन्धुली	कमलामाई नपा	११०	१२४	२३४	१६६३	१४२०	३०८३
६	धादिङ	नेत्रावती डबजोड गापा	१८७	१९३	३८०	१५९५	१४२०	३०१५
७	मकवानपुर	हेटौडा उमनपा	१७८	१४७	३२५	१४८५	१३२८	२८१३
८	चितवन	माडी नपा	२३८	३१४	५५२	१३०४	१२४१	२५४५
९	रामेछाप	मन्थली नपा	१२८	१२०	२४८	१२२१	१११३	२३३४
१०	सिन्धुली	गोलन्जर गापा	७७	१११	१८८	११०७	१०६०	२१६७
११	सिन्धुली	सुनकोसी गापा (सिन्धुली)	८७	९५	१८२	११४२	९९५	२१३७
१२	चितवन	राप्ती नपा	७७	९२	१६९	९८०	८८३	१८६३
१३	चितवन	रत्ननगर नपा	१२८	१३८	२६६	९४१	८७१	१८१२
१४	धादिङ	ज्वालामूखी गापा	१२५	१११	२३६	९२९	८४०	१७६९
१५	धादिङ	गल्छी गापा	७०	८०	१५०	८३९	८२९	१६६८
१६	नुवाकोट	विदुर नपा	१४४	१६३	३०७	८८५	७२५	१६१०
१७	नुवाकोट	बेलकोटगढी नपा	७७	१००	१७७	७५८	७४१	१४९९
१८	धादिङ	बेनीघाट रोराङ्ग गापा	१६३	१५४	३१७	८२२	६६६	१४८८
१९	ललितपुर	ललितपुर मनपा	५९	७३	१३२	७४७	६७७	१४२४
२०	सिन्धुपाल्चोक	मेलम्ची नपा	६४	६९	१३३	७५०	६३८	१३८८
२१	काभ्रेपलान्चोक	पाँचखाल नपा	४३	६४	१०७	७१२	६१९	१३३१
२२	सिन्धुली	फिक्कल गापा	६७	८०	१४७	६९१	६०६	१२९७
२३	धादिङ	त्रिपुरासुन्दरी गापा (धादिङ)	७१	८१	१५२	६६९	६१४	१२८३
२४	मकवानपुर	मनहरी गापा	३०	२६	५६	६७८	४९१	११६९
२५	सिन्धुली	मरिण गापा	५३	२९	८२	५११	५४८	१०५९
२६	चितवन	खैरहनी नपा	८२	११५	१९७	५७२	४५२	१०२४
२७	धादिङ	गजुरी गापा	५६	६१	११७	५३६	४७४	१०१०

क्र.सं.	जिल्ला	स्थानीय तहको नाम	कक्षा ०			कक्षा १-१२		
			बालिका	बालक	जम्मा	बालिका	बालक	जम्मा
२८	दोलखा	तामाकोसी गापा	५६	७०	१२६	५६३	४३९	१००२
२९	रामेछाप	लिखु तामाकोसी गापा	३४	३६	७०	५०९	४७४	९८३
३०	सिन्धुपाल्चोक	चौतारा साँगाचोकगढी नपा	७५	७७	१५२	५३१	४०१	९३२
जम्मा			३५४३	३९६९	७५१२	३४०३६	३०८०३	६४८३९

दोश्रो ३० स्थानीय तहका स्थानीय तहमा दलित विद्यार्थी (कक्षा ० र कक्षा १-१२)

क्र.सं.	जिल्ला	स्थानीय तहको नाम	कक्षा ०			कक्षा १-१२		
			बालिका	बालक	जम्मा	बालिका	बालक	जम्मा
३१	रामेछाप	रामेछाप नपा	३६	६३	९९	४७९	४४३	९२२
३२	चितवन	कालिका नपा	४६	५२	९८	४८५	४२१	९०६
३३	दोलखा	भीमेश्वर नपा	३०	४६	७६	४४२	४०१	८४३
३४	धादिङ	गङ्गाजमुना गापा	३१	४४	७५	३९३	४४७	८४०
३५	काभ्रेपलान्चोक	बनेपा नपा	४६	३७	८३	४२७	४०४	८३१
३६	धादिङ	सिद्धलेक गापा	४१	३६	७७	४२३	४०५	८२८
३७	काठमाण्डौ	चन्द्रागिरी नपा	६८	७७	१४५	४५५	३७२	८२७
३८	धादिङ	थाक्रे गापा	५८	३७	९५	३८७	३९३	७८०
३९	काभ्रेपलान्चोक	मण्डनदेउपुर नपा	४८	२९	७७	४२०	३२५	७४५
४०	नुवाकोट	पञ्चकन्या गापा	६२	३३	९५	३७९	३५७	७३६
४१	काठमाण्डौ	बुढानिलकण्ठ नपा	५७	६३	१२०	३६६	३६८	७३४
४२	काभ्रेपलान्चोक	नमोबुद्ध नपा	५१	६७	११८	३९९	३३४	७३३
४३	काठमाण्डौ	तारकेश्वर नपा	६२	४०	१०२	३५९	३७४	७३३
४४	भक्तपुर	भक्तपुर नपा	५३	६१	११४	३५६	३५७	७१३
४५	दोलखा	मेलुङ्ग गापा	३३	२९	६२	३६४	३३५	६९९
४६	दोलखा	वैतेश्वर गापा	४१	४१	८२	३५१	३४३	६९४
४७	सिन्धुपाल्चोक	बलेफी गापा	२७	२४	५१	३३४	३४०	६७४
४८	रामेछाप	गोकुलगङ्गा गापा	३५	५२	८७	३५८	३१२	६७०
४९	सिन्धुपाल्चोक	ईन्द्रावती गापा	१५	१३	२८	३४७	२९४	६४१
५०	काठमाण्डौ	गोकर्णेश्वर नपा	२१	३९	६०	३५७	२७३	६३०
५१	धादिङ	धुनीबेशी नपा	६९	६३	१३२	३२५	३०१	६२६

क्र.सं.	जिल्ला	स्थानीय तहको नाम	कक्षा ०			कक्षा १-१२		
			बालिका	बालक	जम्मा	बालिका	बालक	जम्मा
५२	रामेछाप	उमाकुण्ड गापा	३६	४१	७७	३२३	२९७	६२०
५३	काठमाण्डौ	कागेश्वरी मनोहरा नपा	३१	३३	६४	३२१	२७३	५९४
५४	मकवानपुर	बकैया गापा	२१	२२	४३	३०४	२८०	५८४
५५	रामेछाप	सुनापती गापा	३६	४३	७९	२५७	३१७	५७४
५६	सिन्धुपाल्चोक	पाँचपोखरी थाडपाल गापा	३३	४६	७९	३१३	२५३	५६६
५७	दोलखा	गौरीशङ्कर गापा	५२	६४	११६	२६५	२९१	५५६
५८	ललितपुर	गोदावरी नपा	४०	३६	७६	२९४	२५०	५४४
५९	काभ्रेपलान्चोक	चौरीदेउराली गापा	३५	४२	७७	२८३	२५२	५३५
६०	काभ्रेपलान्चोक	धुलिखेल नपा	४८	३२	८०	२८७	२४५	५३२
जम्मा			१२६२	१३०५	२५६७	१०८५३	१००५७	२०९१०

तेश्रो ३० स्थानीय तहका स्थानीय तहमा दलित विद्यार्थी (कक्षा ० र कक्षा १-१२)

क्र.सं.	जिल्ला	स्थानीय तहको नाम	कक्षा ०			कक्षा १-१२		
			बालिका	बालक	जम्मा	बालिका	बालक	जम्मा
६१	दोलखा	कालिन्चोक गापा	८	२७	३५	२७७	२५१	५२८
६२	रामेछाप	खाँडादेवी गापा	५२	२९	८१	२८२	२४०	५२२
६३	धादिङ	निलकण्ठ नपा	३७	३४	७१	२६३	२४९	५१२
६४	मकवानपुर	थाहा नपा	१६	२०	३६	२९२	२१०	५०२
६५	सिन्धुपाल्चोक	सुनकोसी गापा (सिन्धुपाल्चोक)	३२	३९	७१	२४८	२४४	४९२
६६	रामेछाप	दोरम्बा गापा	१९	४४	६३	२७८	२०८	४८६
६७	ललितपुर	महालक्ष्मी नपा	४९	४७	९६	२३०	२४८	४७८
६८	भक्तपुर	चाँगुनारायण नपा	४४	७०	११४	२३८	२३१	४६९
६९	नुवाकोट	तारकेश्वर गापा	३५	२५	६०	२४५	२१७	४६२
७०	भक्तपुर	मध्यपुर थिमी नपा	१७	२७	४४	२१०	२४०	४५०
७१	मकवानपुर	बागमती गापा (मकवानपुर)	१९	९	२८	२१३	२०७	४२०
७२	नुवाकोट	म्यागड गापा	३३	३८	७१	२१३	२०६	४१९
७३	दोलखा	त्रिगु गापा	१६	२७	४३	२१३	२०२	४१५
७४	सिन्धुपाल्चोक	भोटेकोसी गापा	३१	२६	५७	२०५	२१०	४१५
७५	चितवन	ईच्छाकामना गापा	२६	१७	४३	२२९	१८४	४१३

क्र.सं.	जिल्ला	स्थानीय तहको नाम	कक्षा ०			कक्षा १-१२		
			बालिका	बालक	जम्मा	बालिका	बालक	जम्मा
७६	काठमाण्डौ	टोखा नपा	२२	१९	४१	२०७	१९७	४०४
७७	मकवानपुर	कैलाश गापा	१३	२८	४१	२२२	१६७	३८९
७८	दोलखा	शैलुङ्ग गापा	१७	१९	३६	२०५	१७३	३७८
७९	सिन्धुली	हरिहरपुरगढी गापा	१४	१९	३३	१८०	१९४	३७४
८०	काभ्रेपलान्चोक	भुम्लु गापा	१३	१२	२५	१९२	१८१	३७३
८१	सिन्धुपाल्चोक	जुगल गापा	१७	१६	३३	२१०	१५९	३६९
८२	सिन्धुपाल्चोक	बाह्रविसे नपा	२१	१२	३३	१८७	१७९	३६६
८३	नुवाकोट	सूर्यगढी गापा	२०	२४	४४	१९१	१७४	३६५
८४	काभ्रेपलान्चोक	पनौती नपा	३१	१९	५०	१९४	१६९	३६३
८५	नुवाकोट	शिवपुरी गापा	३१	२१	५२	२०७	१५५	३६२
८६	नुवाकोट	किस्पाङ गापा	२१	१६	३७	२०१	१५०	३५१
८७	काठमाण्डौ	नागार्जुन नपा	२९	३०	५९	१६२	१६५	३२७
८८	नुवाकोट	तादी गापा	१६	१०	२६	१८३	१४३	३२६
८९	सिन्धुली	घ्याङलेख गापा	१२	७	१९	१७४	१२८	३०२
९०	काभ्रेपलान्चोक	तेमाल गापा	२८	१५	४३	१५८	१४१	२९९
जम्मा			७३९	७४६	१४८५	६५०९	५८२२	१२३३१

अन्तिम २९ स्थानीय तहका स्थानीय तहमा दलित विद्यार्थी (कक्षा ० र कक्षा १-१२)

क्र.सं.	जिल्ला	स्थानीय तहको नाम	कक्षा ०			कक्षा १-१२		
			बालिका	बालक	जम्मा	बालिका	बालक	जम्मा
९१	काभ्रेपलान्चोक	महाभारत गापा	१९	१६	३५	१५१	१४८	२९९
९२	काठमाण्डौ	कीर्तिपुर नपा	१३	२२	३५	१२०	१७४	२९४
९३	नुवाकोट	दुप्चेध्वर गापा	१५	१०	२५	१६३	१२९	२९२
९४	मकवानपुर	राक्सिराङ्ग गापा	११	१४	२५	१५०	१२३	२७३
९५	नुवाकोट	लिखु गापा	१०	१३	२३	१४१	१२९	२७०
९६	मकवानपुर	मकवानपुरगढी गापा	१२	२३	३५	१४६	१२२	२६८
९७	भक्तपुर	सूर्यविनायक नपा	३१	३१	६२	१४०	१२७	२६७
९८	नुवाकोट	ककनी गापा	२१	२६	४७	१२५	१३७	२६२
९९	सिन्धुपाल्चोक	त्रिपुरासुन्दरी गापा (सिन्धुपाल्चोक)	१५	१६	३१	१२९	१३२	२६१

क्र.सं.	जिल्ला	स्थानीय तहको नाम	कक्षा ०			कक्षा १-१२		
			बालिका	बालक	जम्मा	बालिका	बालक	जम्मा
१००	दोलखा	जिरी नपा	१७	१२	२९	११८	१२७	२४५
१०१	धादिङ	रुवी भ्याली गापा	४१	२३	६४	११९	१००	२१९
१०२	धादिङ	खनियाबास गापा	२२	२५	४७	१०९	९५	२०४
१०३	मकवानपुर	भीमफेदी गापा	६	९	१५	९६	९८	१९४
१०४	सिन्धुपाल्चोक	लिसङ्खु पाखर गापा	९	१०	१९	१०४	८६	१९०
१०५	काठमाण्डौ	शङ्करपुर नपा	३	८	११	१०१	८८	१८९
१०६	काठमाण्डौ	दक्षिणकाली नपा	१७	१८	३५	८१	८६	१६७
१०७	काभ्रेपलान्चोक	बेथानचोक गापा	५	५	१०	९६	६१	१५७
१०८	काभ्रेपलान्चोक	रोशी गापा	११	७	१८	६९	८३	१५२
१०९	रसुवा	उत्तरगया गापा	१६	६	२२	७०	६९	१३९
११०	सिन्धुपाल्चोक	हेलम्बु गापा	२१	२२	४३	६९	६८	१३७
१११	रसुवा	नौकुण्ड गापा	६	३	९	६२	४६	१०८
११२	काभ्रेपलान्चोक	खानीखोला गापा	४	४	८	४८	५०	९८
११३	ललितपुर	बागमती गापा (ललितपुर)	६	१०	१६	४४	५४	९८
११४	रसुवा	कालिका गापा	४	२	६	५४	३२	८६
११५	मकवानपुर	ईन्द्रसरोवर गापा	१	४	५	२४	२१	४५
११६	ललितपुर	महाङ्काल गापा	२	५	७	१८	१९	३७
११७	ललितपुर	कोन्ज्योसोम गापा	२	३	५	१०	७	१७
११८	रसुवा	आमाछोदिङ्मो गापा	०	२	२	५	६	११
११९	रसुवा	गोसाईकुण्ड गापा	०	०	०	४	७	११
जम्मा			३४०	३४९	६८९	२५६६	२४२४	४९९०

स्रोत: सामाजिक विकास मन्त्रालय, प्रदेश नं. ३ को "शैक्षिक सूचना २०७५" मा आधारित

अनुसूची २३ जनजाति विद्यार्थी (कक्षा ० र कक्षा १-१२)

पहिलो ३० स्थानीय तहका स्थानीय तहमा जनजाति विद्यार्थी (कक्षा ० र कक्षा १-१२)

क्र.सं.	जिल्ला	स्थानीय तहको नाम	कक्षा ०			कक्षा १-१२		
			बालिका	बालक	जम्मा	बालिका	बालक	जम्मा
१	मकवानपुर	हेटौडा उमनपा	११८३	१२३८	२४२१	१३०८१	११७४५	२४८२६
२	चितवन	भरतपुर मनपा	११९९	१३३४	२५३३	१२१४७	१०८७०	२३०१७
३	काठमाण्डौ	काठमाण्डौ मनपा	८५२	९१३	१७६५	१००३३	९४०७	१९४४०
४	सिन्धुली	दुधौली नपा	६१७	६०५	१२२२	९९७३	८९६४	१८९३७
५	मकवानपुर	बकैया गापा	८३०	९५२	१७८२	८१३९	७६२०	१५७५९
६	सिन्धुली	मरिण गापा	५६२	५००	१०६२	६९८७	७०१६	१४००३
७	सिन्धुली	तीनपाटन गापा	३६७	३७४	७४१	६२८७	५९४२	१२२२९
८	सिन्धुली	कमलामाई नपा	३८१	३३३	७१४	६२६१	५५७१	११८३२
९	मकवानपुर	मनहरी गापा	५४३	५०८	१०५१	५९८६	५४४८	११४३४
१०	मकवानपुर	राक्सिराङ्ग गापा	५७४	५७९	११५३	५५६६	५२२८	१०७९४
११	ललितपुर	ललितपुर मनपा	४२९	४४९	८७८	५१३२	४९३६	१००६८
१२	चितवन	राप्ती नपा	५६७	५७८	११४५	५०३१	४८५६	९८८७
१३	काभ्रेपलान्चोक	महाभारत गापा	४७०	४१६	८८६	४६५१	४६९८	९३४९
१४	धादिङ	नेत्रावती डबजोड गापा	४९२	४८४	९७६	४८७८	४३२३	९२०१
१५	मकवानपुर	बागमती गापा (मकवानपुर)	४७५	५४१	१०१६	४५०४	४३७७	८८८१
१६	सिन्धुपाल्चोक	मेलम्ची नपा	२६५	२७५	५४०	४५९०	४१२४	८७१४
१७	मकवानपुर	कैलाश गापा	४४८	४८५	९३३	४२८९	४२४८	८५३७
१८	मकवानपुर	थाहा नपा	३५८	३३७	६९५	४५४१	३९१९	८४६०
१९	नुवाकोट	बेलकोटगढी नपा	४६९	४४९	९१८	४४४९	३९२१	८३७०
२०	धादिङ	बेनीघाट रोराङ्ग गापा	३५९	३८८	७४७	३९२५	३७१४	७६३९
२१	भक्तपुर	भक्तपुर नपा	५४५	५५१	१०९६	३९०९	३५२५	७४३४
२२	सिन्धुपाल्चोक	पाँचपोखरी थाडपाल गापा	४७२	५९२	१०६४	३७९४	३६४०	७४३४
२३	सिन्धुली	हरिहरपुरगढी गापा	२३७	२४७	४८४	३६९७	३४३४	७१३१
२४	चितवन	कालिका नपा	५१४	५७९	१०९३	३५६९	३१८४	६७५३
२५	चितवन	ईच्छाकामना गापा	४०६	४२५	८३१	३४४३	३२०६	६६४९
२६	रामेछाप	मन्थली नपा	३३६	३३०	६६६	३५६४	३०३५	६५९९
२७	नुवाकोट	दुप्लेश्वर गापा	३१८	३०७	६२५	३१८५	३२७०	६४५५

क्र.सं.	जिल्ला	स्थानीय तहको नाम	कक्षा ०			कक्षा १-१२		
			बालिका	बालक	जम्मा	बालिका	बालक	जम्मा
२८	चितवन	माडी नपा	५५४	६७२	१२२६	३२८५	२९३६	६२२१
२९	मकवानपुर	भीमफेदी गापा	३८८	३९४	७८२	३२०२	३००९	६२११
३०	नुवाकोट	विदुर नपा	४९०	५४६	१०३६	३२४३	२९२३	६१६६
जम्मा			१५७००	१६३८१	३२०८१	१६५३४१	१५३०८९	३१८४३०

दोश्रो ३० स्थानीय तहका स्थानीय तहमा जनजाति विद्यार्थी (कक्षा ० र कक्षा १-१२)

क्र.सं.	जिल्ला	स्थानीय तहको नाम	कक्षा ०			कक्षा १-१२		
			बालिका	बालक	जम्मा	बालिका	बालक	जम्मा
३१	चितवन	रत्ननगर नपा	३६६	४१९	७८५	३१४०	२७४०	५८८०
३२	मकवानपुर	मकवानपुरगढी गापा	३९३	४०४	७९७	२९६०	२७२५	५६८५
३३	धादिङ	थाक्रे गापा	२६३	२८२	५४५	२८९७	२७६७	५६६४
३४	रामेछाप	रामेछाप नपा	२५३	२४०	४९३	२९३२	२६१७	५५४९
३५	ललितपुर	गोदावरी नपा	३७४	४२१	७९५	२८१९	२६४४	५४६३
३६	रामेछाप	लिखु तामाकोसी गापा	१६१	१७१	३३२	२८५६	२५८३	५४३९
३७	सिन्धुपाल्चोक	चौतारा साँगाचोकगढी नपा	४८४	६०१	१०८५	२७८७	२५३३	५३२०
३८	दोलखा	भीमेश्वर नपा	२७६	२८८	५६४	२६९१	२५८३	५२७४
३९	काभ्रेपलान्चोक	पाँचखाल नपा	१६०	१९३	३५३	२८७४	२४००	५२७४
४०	सिन्धुली	सुनकोसी गापा (सिन्धुली)	१४६	१३३	२७९	२५८२	२५३१	५११३
४१	सिन्धुली	ध्याङलेख गापा	१६६	२३८	४०४	२६२८	२४२२	५०५०
४२	चितवन	खैरहनी नपा	४२०	३८४	८०४	२५७५	२४५७	५०३२
४३	दोलखा	कालिन्चोक गापा	३५१	३०९	६६०	२६१५	२३६९	४९८४
४४	काभ्रेपलान्चोक	तेमाल गापा	२१५	२१७	४३२	२५९३	२२४४	४८३७
४५	काठमाण्डौ	गोकर्णेश्वर नपा	२२६	२३०	४५६	२६०५	२१७८	४७८३
४६	रसुवा	नौकुण्ड गापा	१६३	१७८	३४१	२४६०	२२५५	४७१५
४७	सिन्धुपाल्चोक	जुगल गापा	१७७	१३८	३१५	२३४५	२३५९	४७०४
४८	धादिङ	ज्वालामूखी गापा	२३०	२४७	४७७	२४७९	२२१२	४६९१
४९	सिन्धुली	गोलनजर गापा	१७४	२२६	४००	२४८२	२१६७	४६४९
५०	काभ्रेपलान्चोक	खानीखोला गापा	१८८	१८२	३७०	२३४५	२२९७	४६४२
५१	काठमाण्डौ	चन्द्रागिरी नपा	३५३	३९२	७४५	२४२१	२१५९	४५८०

क्र.सं.	जिल्ला	स्थानीय तहको नाम	कक्षा ०			कक्षा १-१२		
			बालिका	बालक	जम्मा	बालिका	बालक	जम्मा
५२	रामेछाप	खाँडादेवी गापा	२२९	२३४	४६३	२३८९	२०९६	४४८५
५३	काठमाण्डौ	तारकेश्वर नपा	२८३	२९६	५७९	२२५५	२२३०	४४८५
५४	रामेछाप	दोरम्बा गापा	१७८	१८९	३६७	२३६०	२१२१	४४८१
५५	धादिङ	गजुरी गापा	१५८	१९७	३५५	२२८४	२१३९	४४२३
५६	रामेछाप	सुनापती गापा	२२९	२८१	५१०	२२७४	२१४३	४४१७
५७	नुवाकोट	सूर्यगढी गापा	२३३	२५४	४८७	२४१३	१९६०	४३७३
५८	काभ्रेपलान्चोक	बनेपा नपा	१६०	१८४	३४४	२३५०	१९८४	४३३४
५९	धादिङ	गल्छी गापा	१४४	१४९	२९३	२२९६	२०२२	४३१८
६०	काभ्रेपलान्चोक	पनौती नपा	२१४	२०७	४२१	२२४९	२०३०	४२७९
जम्मा			७३६७	७८८४	१५२५१	७६९५६	६९९६७	१४६९२३

तेश्रो ३० स्थानीय तहका स्थानीय तहमा जनजाति विद्यार्थी (कक्षा ० र कक्षा १-१२)

क्र.सं.	जिल्ला	स्थानीय तहको नाम	कक्षा ०			कक्षा १-१२		
			बालिका	बालक	जम्मा	बालिका	बालक	जम्मा
६१	ललितपुर	महालक्ष्मी नपा	३७९	४०१	७८०	२१५२	२०४४	४१९६
६२	काठमाण्डौ	बुढानिलकण्ठ नपा	२०७	१८५	३९२	२१७०	१९९५	४१६५
६३	नुवाकोट	ककनी गापा	२८०	२७२	५५२	२२२९	१८०९	४०३८
६४	सिन्धुली	फिक्कल गापा	१५५	१६१	३१६	२१४५	१८२८	३९७३
६५	धादिङ	गङ्गाजमुना गापा	२१३	२४९	४६२	१९३६	१९०१	३८३७
६६	नुवाकोट	तादी गापा	१८२	२१९	४०१	२०२९	१७८५	३८१४
६७	भक्तपुर	चाँगुनारायण नपा	३७२	४१२	७८४	२०१३	१७८१	३७९४
६८	सिन्धुपाल्चोक	ईन्द्रावती गापा	१४९	१३६	२८५	१९८८	१७२५	३७१३
६९	सिन्धुपाल्चोक	बलेफी गापा	१७९	२००	३७९	१८६२	१७७६	३६३८
७०	धादिङ	खनियाबास गापा	१६६	१८९	३५५	१८१०	१५९७	३४०७
७१	नुवाकोट	शिवपुरी गापा	२०९	१७२	३८१	१८२२	१५७०	३३९२
७२	भक्तपुर	मध्यपुर थिमि नपा	१३०	१४७	२७७	१९२५	१४६२	३३८७
७३	नुवाकोट	म्यागड गापा	२३५	२३८	४७३	१८५१	१५०१	३३५२
७४	मकवानपुर	ईन्द्रसरोवर गापा	२२८	१८४	४१२	१८०४	१५०३	३३०७
७५	सिन्धुपाल्चोक	बाह्रविसे नपा	१२५	१५१	२७६	१६८८	१६०४	३२९२

क्र.सं.	जिल्ला	स्थानीय तहको नाम	कक्षा ०			कक्षा १-१२		
			बालिका	बालक	जम्मा	बालिका	बालक	जम्मा
७६	रामेछाप	गोकुलगङ्गा गापा	१५६	१५८	३१४	१७४३	१४८१	३२२४
७७	काभ्रेपलान्चोक	मण्डनदेउपुर नपा	२००	२००	४००	१७२४	१४९०	३२१४
७८	दोलखा	विगु गापा	१२०	१३९	२५९	१६७८	१५११	३१८९
७९	काठमाण्डौ	कागेश्वरी मनोहरा नपा	१२९	११२	२४१	१६६०	१५०२	३१६२
८०	काभ्रेपलान्चोक	नमोबुद्ध नपा	२०८	२०१	४०९	१७०२	१४१५	३११७
८१	काठमाण्डौ	शङ्करपुर नपा	१९२	१७५	३६७	१५८६	१४५९	३०४५
८२	नुवाकोट	किस्पाङ गापा	१२२	१२३	२४५	१५५९	१४२८	२९८७
८३	सिन्धुपाल्चोक	हेलम्बु गापा	१५६	१९२	३४८	१५७७	१३८५	२९६२
८४	धादिङ	त्रिपुरासुन्दरी गापा (धादिङ)	१७८	१७०	३४८	१४६३	१४७५	२९३८
८५	धादिङ	धुनीवेशी नपा	१८४	१६२	३४६	१५१५	१३३४	२८४९
८६	नुवाकोट	पञ्चकन्या गापा	१५६	१७२	३२८	१४५६	१३८६	२८४२
८७	काभ्रेपलान्चोक	बेथानचोक गापा	१३५	१३८	२७३	१४९८	१३२६	२८२४
८८	धादिङ	रुवी भ्याली गापा	२१०	२३०	४४०	१३५२	१३८०	२७३२
८९	काठमाण्डौ	नागार्जुन नपा	२५४	२५७	५११	१४४४	१२६१	२७०५
९०	दोलखा	गौरीशङ्कर गापा	२०८	२२३	४३१	१३९४	१२८६	२६८०
जम्मा			५८१७	५९६८	११७८५	५२७७५	४७०००	९९७७५

अन्तिम २९ स्थानीय तहका स्थानीय तहमा जनजाति विद्यार्थी (कक्षा ० र कक्षा १-१२)

क्र.सं.	जिल्ला	स्थानीय तहको नाम	कक्षा ०			कक्षा १-१२		
			बालिका	बालक	जम्मा	बालिका	बालक	जम्मा
९१	काभ्रेपलान्चोक	चौँरीदेउराली गापा	१५३	१५५	३०८	१३५५	१३०५	२६६०
९२	ललितपुर	बागमती गापा (ललितपुर)	१९७	२३६	४३३	१३१७	१२८९	२६०६
९३	धादिङ	निलकण्ठ नपा	१३७	१४०	२७७	१३०५	१२५५	२५६०
९४	रामेछाप	उमाकुण्ड गापा	१३८	१२०	२५८	१३३२	१२०४	२५३६
९५	काभ्रेपलान्चोक	रोशी गापा	१२७	१३८	२६५	१४१०	१११३	२५२३
९६	काठमाण्डौ	टोखा नपा	११६	१६३	२७९	१३६४	११४२	२५०६
९७	काभ्रेपलान्चोक	धुलिखेल नपा	१९४	२०३	३९७	१२१५	११५४	२३६९
९८	दोलखा	मेलुङ्ग गापा	९३	८८	१८१	१२३७	१०७१	२३०८
९९	काठमाण्डौ	दक्षिणकाली नपा	१२९	१७०	२९९	११९६	११०५	२३०१

क्र.सं.	जिल्ला	स्थानीय तहको नाम	कक्षा ०			कक्षा १-१२		
			बालिका	बालक	जम्मा	बालिका	बालक	जम्मा
१००	सिन्धुपाल्चोक	त्रिपुरासुन्दरी गापा (सिन्धुपाल्चोक)	१२०	११३	२३३	११९२	१०७४	२२६६
१०१	दोलखा	शैलुङ्ग गापा	११०	१२०	२३०	११९३	१०४३	२२३६
१०२	भक्तपुर	सूर्यविनायक नपा	३१०	३३६	६४६	१०२९	१०२०	२०४९
१०३	सिन्धुपाल्चोक	भोटेकोसी गापा	१२०	११४	२३४	१०३३	९१४	१९४७
१०४	काठमाण्डौ	कीर्तिपुर नपा	१०९	११९	२२८	८५४	१०३२	१८८६
१०५	नुवाकोट	तारकेश्वर गापा	१२२	१२२	२४४	९८४	८७२	१८५६
१०६	काभ्रेपलान्चोक	भुम्लु गापा	५१	३९	९०	९५२	८८०	१८३२
१०७	ललितपुर	कोन्ज्योसोम गापा	१४०	१५४	२९४	९१६	८४८	१७६४
१०८	नुवाकोट	लिखु गापा	७५	७१	१४६	९४६	७४३	१६८९
१०९	रसुवा	कालिका गापा	११०	९७	२०७	८६१	७७०	१६३१
११०	सिन्धुपाल्चोक	लिसङ्खु पाखर गापा	९८	१००	१९८	७९४	८१५	१६०९
१११	दोलखा	जिरी नपा	७०	१०१	१७१	८६४	७०६	१५७०
११२	धादिङ	सिद्धलेक गापा	६३	४८	१११	७२३	६६०	१३८३
११३	सिन्धुपाल्चोक	सुनकोसी गापा (सिन्धुपाल्चोक)	७१	९४	१६५	७१३	६६९	१३८२
११४	रसुवा	गोसाईकुण्ड गापा	६८	३८	१०६	७१२	६११	१३२३
११५	रसुवा	उत्तरगया गापा	७२	७१	१४३	६९६	६२३	१३१९
११६	दोलखा	वैतेश्वर गापा	७६	६७	१४३	६०५	५८५	११९०
११७	रसुवा	आमाछोदिङ्मो गापा	१११	११६	२२७	६११	४५९	१०७०
११८	ललितपुर	महाङ्काल गापा	९२	१२६	२१८	५०२	४८९	९९१
११९	दोलखा	तामाकोसी गापा	५०	७०	१२०	५००	४३२	९३२
जम्मा			३३२२	३५२९	६८५१	२८४११	२५८८३	५४२९४

स्रोत: सामाजिक विकास मन्त्रालय, प्रदेश नं. ३ को "शैक्षिक सूचना २०७५" मा आधारित

अनुसूची २४ खोप

पहिलो ३० स्थानीय तहका स्थानीय तहमा खोपको अवस्था

क्र. सं.	स्थानीय तहको नाम	पूर्ण खोप प्राप्त १ वर्ष मुनिको बालबालिका को प्रतिशत	बीसीजी खोप प्राप्त १ वर्ष मुनिको बालबालिका को प्रतिशत	डीपीटी, हेपा.बी र एचआईवी १ खोप प्राप्त १ वर्ष मुनिको बालबालिका को प्रतिशत	डीपीटी, हेपा.बी र एचआईवी ३ खोप प्राप्त १ वर्ष मुनिको बालबालिका को प्रतिशत	पोलियोको खोप प्राप्त १ वर्ष मुनिको बालबालिका को प्रतिशत	पीसीभी ३ खोप प्राप्त १ वर्ष मुनिको बालबालिका को प्रतिशत	दादुरा/रूबे ला २ खोप प्राप्त १२-२३ महिना मुनिको बालबालिका को प्रतिशत	जापानिज ईन्सेफलाइटिसको खोप प्राप्त १२-२३ महिना मुनिको बालबालिका को प्रतिशत
१	तारकेश्वर गापा	१३७.३	५०.६	७२.३	६९.१	६९.१	६५.६	५९.३	६२.७०
२	गोकर्णेश्वर नपा	१३१.२	१७९.०	१३०.६	१२८.६	१२९.७	१२७.६	७०.१	९२.१०
३	गोसाईकुण्ड गापा	११५.९	८४.१	९७.३	१०८.८	१०५.५	११५.९	१३३.६	१५४.४०
४	नौकुण्ड गापा	९८.४	१०३.९	१०६.६	१०८.९	१०९.७	९९.२	७६.५	८३.९०
५	गजुरी गापा	९०.४	७८.८	१००.९	९३.६	९३.६	८८.१	६४.४	८२.१०
६	कागेश्वरी मनोहरा नपा	८९.८	३४.८	६८.५	७६.९	७६.२	८०.३	६०.०	६६.२०
७	रुवी भ्याली गापा	८९.५	७१.७	७५.३	७६.३	७२.१	८४.९	५०.६	६१.९०
८	बेनीघाट रोराङ्ग गापा	८८.६	८३.५	१००.३	९४.४	९४.४	८८.२	५६.२	७४.१०
९	आमाछोदि डमो गापा	८८.५	१०४.९	१३४.४	१०९.८	१०७.४	९४.३	६१.५	७८.९०
१०	दुप्चेश्वर गापा	८८.५	९७.८	९७.२	७८.७	८१.७	८१.१	५४.४	७२.००
११	हेटौडा उमनपा	८८.१	१००.१	१०१.५	९१.३	९२.१	९१.८	१०८.५	१२३.३०
१२	महाभारत गापा	८७.९	७९.९	९०.८	८४.०	८४.०	८२.८	३९.७	४६.१०
१३	पाँचपोखरी थाङपाल गापा	८७.०	८१.३	८६.१	८९.३	७९.८	८१.७	७७.९	९७.३०
१४	हेलम्बु गापा	८६.५	५३.२	६३.१	७२.०	७०.५	७७.१	७४.३	१००.००
१५	बेथानचोक गापा	८५.९	५८.१	९०.९	९६.८	९६.५	८६.७	७८.१	८२.५०
१६	राक्सिराङ्ग गापा	८५.७	९२.३	९५.२	८८.४	८६.७	८५.७	४७.८	५७.४०

क्र. सं.	स्थानीय तहको नाम	पूर्ण खोप प्राप्त १ वर्ष मुनिको बालबालिका को प्रतिशत	बीसीजी खोप प्राप्त १ वर्ष मुनिको बालबालिका को प्रतिशत	डीपीटी, हेपा.बी र एचआईवी १ खोप प्राप्त १ वर्ष मुनिको बालबालिका को प्रतिशत	डीपीटी, हेपा.बी र एचआईवी ३ खोप प्राप्त १ वर्ष मुनिको बालबालिका को प्रतिशत	पोलियोको खोप प्राप्त १ वर्ष मुनिको बालबालिका को प्रतिशत	पीसीभी ३ खोप प्राप्त १ वर्ष मुनिको बालबालिका को प्रतिशत	दादुरा/रूबे ला २ खोप प्राप्त १२-२३ महिना मुनिको बालबालिका को प्रतिशत	जापानिज ईन्सेफलाइटिसको खोप प्राप्त १२-२३ महिना मुनिको बालबालिका को प्रतिशत
१७	ईच्छाकाम ना गापा	८४.८	८८.४	९५.१	९४.७	९५.७	९१.२	४९.६	५९.८०
१८	रासी नपा	८३.६	७५.६	८१.३	७८.७	८४.०	८०.१	५६.९	६८.९०
१९	कालिन्चो क गापा	८०.७	६९.४	८२.७	७७.८	७७.३	७२.८	६६.७	८०.५०
२०	दुधौली नपा	८०.०	८१.७	८१.३	७२.०	७२.०	७१.९	५१.८	५९.००
२१	गोकुलगङ्गा गापा	७९.८	७३.०	८०.३	७२.५	७१.९	७५.१	५६.८	६५.८०
२२	ईन्द्रसरोवर गापा	७८.९	४४.८	६७.२	७०.३	७०.७	७०.०	६८.५	८३.९०
२३	उत्तरगया गापा	७८.६	५९.९	८३.५	९०.१	९०.१	८३.०	७५.६	८७.२०
२४	कालिका गापा	७८.६	६६.७	९१.४	८५.२	८५.२	७९.०	८८.१	११३.७०
२५	मण्डनदेउ पुर नपा	७७.०	३९.३	८१.७	७५.१	७५.१	७३.६	८३.१	९४.९०
२६	विगु गापा	७६.८	६७.७	७५.१	७८.२	७८.५	७७.०	७६.२	८६.८०
२७	जुगल गापा	७६.७	८१.४	९०.०	८१.०	७५.०	८५.२	७२.०	९५.३०
२८	चन्द्रागिरी नपा	७६.४	२६.५	७४.०	८२.६	८२.५	७९.४	५३.५	६६.९०
२९	शङ्करपुर नपा	७५.६	४६.५	६६.७	७३.३	७३.३	६८.३	४५.१	५६.५०
३०	गोदावरी नपा	७५.६	२१.१	५९.६	६५.१	६५.१	६३.२	४४.३	५६.७०
औसत		८९.४	७८.३	८८.८	८६.९	८७.१	८५.७	६४.२	७७.७५

दोश्रो ३० स्थानीय तहका स्थानीय तहमा खोपको अवस्था

क्र. सं.	स्थानीय तहको नाम	पूर्ण खोप प्राप्त १ वर्ष मुनिको बालबालिकाको प्रतिशत	बीसीजी खोप प्राप्त १ वर्ष मुनिको बालबालिकाको प्रतिशत	डीपीटी, हेपा.बी र एचआईबी १ खोप प्राप्त १ वर्ष मुनिको बालबालिकाको प्रतिशत	डीपीटी, हेपा.बी र एचआईबी ३ खोप प्राप्त १ वर्ष मुनिको बालबालिकाको प्रतिशत	पोलियोको खोप प्राप्त १ वर्ष मुनिको बालबालिकाको प्रतिशत	पीसीभी ३ खोप प्राप्त १ वर्ष मुनिको बालबालिकाको प्रतिशत	दादुरा/रूबेला २ खोप प्राप्त १२-२३ महिना मुनिको बालबालिकाको प्रतिशत	जापानिज ईन्सेफलाइटिसको खोप प्राप्त १२-२३ महिना मुनिको बालबालिकाको प्रतिशत
३१	निलकण्ठ नपा	७५.४	७०.१	८६.८	७९.३	७७.५	७०.७	७५.३	९२.८०
३२	ककनी गापा	७५.१	४७.४	८५.६	८४.०	८३.६	८६.८	९१.२	१०६.८०
३३	कीर्तिपुर नपा	७४.६	५७.७	७०.६	७८.१	७८.२	७४.९	६४.७	८५.५०
३४	मन्थली नपा	७४.५	५९.८	७१.२	७२.७	७३.२	७२.३	६०.७	८३.९०
३५	म्यागड गापा	७४.४	४८.२	६६.४	६४.१	६४.५	७६.७	५८.१	६९.७०
३६	सूर्यगढी गापा	७३.५	६१.८	६८.२	६८.२	६८.२	६५.२	४५.९	६२.९०
३७	तेमाल गापा	७३.२	४९.९	७४.०	७६.९	७६.९	७१.०	८४.१	१०५.७०
३८	तादी गापा	७२.९	७१.४	७५.१	८५.९	८५.९	७३.४	५४.०	७१.३०
३९	किस्पाड गापा	७२.९	६०.२	७६.९	७५.१	७६.०	७२.३	६५.२	८९.६०
४०	बकैया गापा	७१.२	८६.८	८८.७	८८.२	८८.४	७९.८	५०.७	६४.२०
४१	बाह्रविसे नपा	७१.१	५७.०	७९.६	७३.७	७३.१	७२.९	६७.१	९३.७०
४२	वैतेधर गापा	७१.०	५८.९	६२.१	६८.८	६९.२	६३.४	६८.६	७७.७०
४३	मनहरी गापा	७०.७	१२५.१	१२०.०	११०.८	१०९.८	१००.०	७२.७	८८.३०
४४	पाँचखाल नपा	७०.६	३०.७	७१.१	७२.२	७४.४	६९.३	७७.४	८१.९०
४५	थाक्रे गापा	७०.२	४२.२	७६.७	७७.९	७७.४	६७.७	६३.३	७६.९०
४६	खानीखोला गापा	७०.२	७७.३	७८.२	७४.८	७३.९	७१.२	४४.७	४५.१०
४७	रत्ननगर नपा	७०.१	५७.२	६९.२	६६.०	६७.०	७१.३	८१.४	९३.९०
४८	ज्वालामुखी गापा	७०.१	५५.०	७३.२	७१.६	७१.६	६८.१	६०.१	७४.५०

क्र. सं.	स्थानीय तहको नाम	पूर्ण खोप प्राप्त १ वर्ष मुनिको बालबालिकाको प्रतिशत	बीसीजी खोप प्राप्त १ वर्ष मुनिको बालबालिकाको प्रतिशत	डीपीटी, हेपा.बी र एचआईबी १ खोप प्राप्त १ वर्ष मुनिको बालबालिकाको प्रतिशत	डीपीटी, हेपा.बी र एचआईबी ३ खोप प्राप्त १ वर्ष मुनिको बालबालिकाको प्रतिशत	पोलियोको खोप प्राप्त १ वर्ष मुनिको बालबालिकाको प्रतिशत	पीसीभी ३ खोप प्राप्त १ वर्ष मुनिको बालबालिकाको प्रतिशत	दादुरा/रूबेला २ खोप प्राप्त १२-२३ महिना मुनिको बालबालिकाको प्रतिशत	जापानिज ईन्सेफलाइटिसको खोप प्राप्त १२-२३ महिना मुनिको बालबालिकाको प्रतिशत
४९	तीनपाटन गापा	७०.०	७८.८	८१.०	७१.५	७२.४	७१.७	५८.७	७७.००
५०	मकवानपुर गढी गापा	६९.८	७६.६	७३.१	६७.९	६७.९	६६.८	६०.६	६४.८०
५१	बुढानिलकण्ठ नपा	६९.५	३४.८	५८.९	७२.६	७२.७	६५.१	३४.९	५२.९०
५२	गोलन्जोर गापा	६९.२	६६.२	८०.३	७२.१	७३.०	७६.६	६४.३	७१.७०
५३	गौरीशङ्कर गापा	६८.६	५६.७	६७.३	६४.९	६४.४	५५.४	४५.६	५६.१०
५४	बागमती गापा (मकवानपुर)	६८.४	८३.८	८५.४	८२.२	८२.५	६९.४	४४.६	५५.६०
५५	त्रिपुरासुन्दरी गापा (सिन्धुपाल्चोक)	६८.३	४०.३	५९.३	५५.२	५४.१	६५.२	५९.९	७६.१०
५६	रामेछाप नपा	६७.९	५०.३	५७.६	५९.२	५९.१	६१.०	५४.९	६४.९०
५७	कालिका नपा	६७.८	७१.०	७५.९	६७.८	६८.८	७४.६	५९.६	६६.८०
५८	भरतपुर मनपा	६७.५	१२४.५	९६.३	८०.९	७६.९	७४.५	८२.१	९२.९०
५९	नेत्रावती डबजोड गापा	६७.४	४३.०	५९.८	५०.९	५०.९	५८.१	५४.३	७६.००
६०	खैरहनी नपा	६७.०	५४.९	६७.५	६२.४	६७.१	६६.३	६१.१	७४.५०
औसत		७०.१	७५.१	७९.३	७५.५	७४.८	७२.०	६४.३	७८.०७

तेश्रो ३० स्थानीय तहका स्थानीय तहमा खोपको अवस्था

क्र. सं.	स्थानीय तहको नाम	पूर्ण खोप प्राप्त १ वर्ष मुनिको बालबालिकाको प्रतिशत	बीसीजी खोप प्राप्त १ वर्ष मुनिको बालबालिकाको प्रतिशत	डीपीटी, हेपा.बी र एचआईबी १ खोप प्राप्त १ वर्ष मुनिको बालबालिकाको प्रतिशत	डीपीटी, हेपा.बी र एचआईबी ३ खोप प्राप्त १ वर्ष मुनिको बालबालिकाको प्रतिशत	पोलियोको खोप प्राप्त १ वर्ष मुनिको बालबालिकाको प्रतिशत	पीसीभी ३ खोप प्राप्त १ वर्ष मुनिको बालबालिकाको प्रतिशत	दादुरा/रूबे ला २ खोप प्राप्त १२-२३ महिना मुनिको बालबालिकाको प्रतिशत	जापानिज ईन्सेफलाइटिसको खोप प्राप्त १२-२३ महिना मुनिको बालबालिकाको प्रतिशत
६१	गल्छी गापा	६६.९	४८.६	७६.९	७०.७	७०.७	६७.१	५७.०	८५.००
६२	उमाकुण्ड गापा	६६.७	६०.३	६५.०	६४.७	६५.७	६४.७	५४.२	६३.९०
६३	नागार्जुन नपा	६६.७	२०.३	५७.०	७४.४	७४.४	६८.७	४८.५	५९.८०
६४	ध्याङलेख गापा	६६.२	७९.७	८५.९	८५.६	८४.३	७९.७	४८.९	६०.१०
६५	धुनीवेशी नपा	६६.२	४१.५	७३.३	७५.३	७६.७	६४.७	७४.६	८८.४०
६६	विदुर नपा	६६.०	९५.३	९३.६	८६.७	८६.७	८६.२	७४.६	९५.७०
६७	तामाको सी गापा	६५.८	५१.७	६५.८	६२.०	६२.०	५६.४	६५.५	७५.१०
६८	पनौती नपा	६५.३	३८.८	७२.९	७०.३	७०.३	६७.७	७३.३	७८.९०
६९	कमलामाई नपा	६५.०	७४.१	८१.०	७४.०	७४.१	७३.०	७७.६	९४.८०
७०	रोशी गापा	६४.६	६३.०	८६.९	८४.६	८५.२	७४.१	५७.५	७०.३०
७१	ईन्द्रावती गापा	६४.६	५४.०	७५.२	७५.३	६३.७	६८.६	५०.५	६१.७०
७२	भीमेश्वर नपा	६४.४	७७.६	८७.५	८४.५	८४.२	७३.०	७९.२	९७.२०
७३	त्रिपुरासुन्दरी गापा (धादिङ)	६४.३	४८.१	६८.३	६४.३	६३.७	७०.३	६६.७	८७.९०
७४	तारकेश्वर नपा	६४.०	१४.७	५६.२	६४.४	६३.५	६६.४	४४.७	५५.६०
७५	मध्यपुर थिमी नपा	६३.१	३७.५	७९.२	८७.१	८६.८	९४.५	७३.८	८९.५०

क्र. सं.	स्थानीय तहको नाम	पूर्ण खोप प्राप्त १ वर्ष मुनिको बालबालिकाको प्रतिशत	बीसीजी खोप प्राप्त १ वर्ष मुनिको बालबालिकाको प्रतिशत	डीपीटी, हेपा.बी र एचआईबी १ खोप प्राप्त १ वर्ष मुनिको बालबालिकाको प्रतिशत	डीपीटी, हेपा.बी र एचआईबी ३ खोप प्राप्त १ वर्ष मुनिको बालबालिकाको प्रतिशत	पोलियोको खोप प्राप्त १ वर्ष मुनिको बालबालिकाको प्रतिशत	पीसीभी ३ खोप प्राप्त १ वर्ष मुनिको बालबालिकाको प्रतिशत	दादुरा/रूबेला २ खोप प्राप्त १२-२३ महिना मुनिको बालबालिकाको प्रतिशत	जापानिज ईन्सेफलाइटिसको खोप प्राप्त १२-२३ महिना मुनिको बालबालिकाको प्रतिशत
७६	खनियावास गापा	६३.०	५८.१	७१.३	६६.४	६६.४	६७.८	३८.९	५२.८०
७७	बागमती गापा (ललितपुर)	६२.८	५७.९	६६.९	६४.१	६५.०	६२.५	३६.३	४२.२०
७८	टोखा नपा	६१.५	४०.०	६२.१	७२.०	७१.६	७०.२	४९.८	६३.७०
७९	बनेपा नपा	६०.९	१८८.०	१३२.०	९७.५	९४.७	१११.२	९४.४	१२२.२०
८०	नमोबुद्ध नपा	६०.७	३५.९	७०.२	५९.३	५८.९	६१.७	५६.६	६४.६०
८१	दक्षिणकाली नपा	६०.७	३४.६	५९.३	६०.१	६१.५	६१.८	५४.५	६२.५०
८२	जिरी नपा	६०.६	७१.८	७२.३	६९.०	६९.८	६८.४	६८.२	८२.२०
८३	लिखु तामाकोसी गापा	५९.७	५४.६	६०.५	६४.४	६३.५	५९.१	४३.४	६१.१०
८४	सिद्धलोक गापा	५८.९	५२.७	५७.१	६०.०	६०.०	६०.०	५७.३	६१.२०
८५	गङ्गाजमुना गापा	५८.८	५१.७	५९.०	६२.२	६०.६	५८.६	५२.४	६८.६०
८६	हरिहरपुर गढी गापा	५८.५	८६.१	८६.३	७८.८	७९.४	७७.५	४९.९	६०.६०
८७	माडी नपा	५८.१	६८.३	७५.७	६५.७	६६.०	७७.६	४९.७	६३.७०
८८	कोन्ज्योसोम गापा	५८.०	४४.१	६९.३	५८.०	५७.६	६१.८	३३.४	४७.४०
८९	सुनकोसी गापा (सिन्धुली)	५७.९	५१.५	७१.५	६७.३	६६.५	६५.५	७८.६	८५.८०
९०	मरिण गापा	५७.५	८०.८	८६.९	८४.८	८४.८	६९.६	४९.८	५५.००
औसत		६३.०	५७.५	७४.७	७४.०	७३.५	७३.४	५८.७	७२.२१

अन्तिम २९ स्थानीय तहका स्थानीय तहमा खोपको अवस्था

क्र. सं.	स्थानीय तहको नाम	पूर्ण खोप प्राप्त १ वर्ष मुनिको बालबालिकाको प्रतिशत	बीसीजी खोप प्राप्त १ वर्ष मुनिको बालबालिकाको प्रतिशत	डीपीटी, हेपा.बी र एचआईबी १ खोप प्राप्त १ वर्ष मुनिको बालबालिकाको प्रतिशत	डीपीटी, हेपा.बी र एचआईबी ३ खोप प्राप्त १ वर्ष मुनिको बालबालिकाको प्रतिशत	पोलियोको खोप प्राप्त १ वर्ष मुनिको बालबालिकाको प्रतिशत	पीसीभी ३ खोप प्राप्त १ वर्ष मुनिको बालबालिकाको प्रतिशत	दादुरा/रूबेला २ खोप प्राप्त १२-२३ महिना मुनिको बालबालिकाको प्रतिशत	जापानिज ईन्सेफलाइटिसको खोप प्राप्त १२-२३ महिना मुनिको बालबालिकाको प्रतिशत
९१	शिवपुरी गापा	५७.४	३८.४	५७.४	५९.२	५९.४	६०.०	५८.०	६७.६०
९२	चौतारा साँगाचोकगढी नपा	५६.४	४१.९	६८.३	६२.५	६१.६	६६.२	५७.९	७२.६०
९३	फिक्कल गापा	५६.३	८०.०	८२.४	७८.९	७३.४	६०.३	४५.३	६९.३०
९४	थाहा नपा	५५.६	४८.३	६६.७	६३.३	६२.३	६४.४	६५.१	७८.३०
९५	भीमफेदी गापा	५५.०	६२.७	६६.१	६३.४	६३.८	५६.९	५९.३	६५.१०
९६	लिसड्डु पाखर गापा	५३.९	४३.३	६०.३	५५.२	५३.९	६१.२	७०.७	९०.००
९७	मेलम्ची नपा	५३.७	५४.०	७६.५	७१.७	६८.८	६८.९	५२.८	७६.१०
९८	लिखु गापा	५३.५	४८.८	६१.४	५०.९	५०.९	४७.०	४५.९	५५.२०
९९	चौरीदेउराली गापा	५३.०	४५.५	५५.६	५८.६	५८.६	५३.४	५०.१	६०.५०
१००	बेलकोटगढी नपा	५१.४	४१.८	६८.५	६१.२	६१.३	४९.९	५३.६	६०.९०
१०१	चौगुनारायण नपा	५१.३	२१.९	४७.६	५१.४	५२.७	५५.०	३९.७	५१.५०

क्र. सं.	स्थानीय तहको नाम	पूर्ण खोप प्राप्त १ वर्ष मुनिको बालबालिकाको प्रतिशत	बीसीजी खोप प्राप्त १ वर्ष मुनिको बालबालिकाको प्रतिशत	डीपीटी, हेपा.बी र एचआईबी १ खोप प्राप्त १ वर्ष मुनिको बालबालिकाको प्रतिशत	डीपीटी, हेपा.बी र एचआईबी ३ खोप प्राप्त १ वर्ष मुनिको बालबालिकाको प्रतिशत	पोलियोको खोप प्राप्त १ वर्ष मुनिको बालबालिकाको प्रतिशत	पीसीभी ३ खोप प्राप्त १ वर्ष मुनिको बालबालिकाको प्रतिशत	दादुरा/रूबेला २ खोप प्राप्त १२-२३ महिना मुनिको बालबालिकाको प्रतिशत	जापानिज ईन्सेफलाइटिसको खोप प्राप्त १२-२३ महिना मुनिको बालबालिकाको प्रतिशत
१०२	महाङ्काल गापा	५०.६	३८.२	५२.४	५७.१	५५.८	४७.२	३१.८	३५.४०
१०३	सुनापती गापा	४९.४	२९.१	४३.६	४६.०	४२.९	३८.०	३३.८	५९.६०
१०४	सूर्यविनायक नपा	४८.९	१९.३	४६.५	४९.४	४९.५	५१.१	३८.१	४७.८०
१०५	दोरम्बा गापा	४७.८	४०.८	४९.३	४७.८	४८.७	४७.६	३९.०	६०.४०
१०६	भुम्लु गापा	४७.५	३३.७	५४.४	५३.२	५२.७	४९.९	५८.९	६८.८०
१०७	बलेफी गापा	४७.०	५०.६	६९.८	६३.२	६२.९	६७.९	५७.४	८०.६०
१०८	पञ्चकन्या गापा	४६.८	४४.२	६७.३	५८.३	५७.७	५८.६	५०.३	६४.६०
१०९	कैलाश गापा	४६.४	९२.२	९८.९	८८.१	८८.५	७९.७	४५.०	५२.३०
११०	शैलुङ गापा	४५.५	५१.८	६४.८	६०.७	६०.५	५३.९	४८.२	६३.२०
१११	धुलिखेल नपा	४४.९	३६६.१	१३६.६	९३.४	९३.८	८४.१	८१.७	१२४.२०
११२	महालक्ष्मी नपा	४४.९	१०६.६	८४.२	७४.८	७५.०	७१.७	७३.३	८७.००
११३	मेलुङ गापा	४३.५	४५.२	५७.४	५०.३	५०.६	४९.०	४२.१	५२.९०
११४	भोटेकोसी गापा	४०.९	३८.५	४८.५	४९.१	५०.१	४०.४	३७.४	५८.२०
११५	सुनकोसी गापा (सिन्धुपाल्चोक)	४०.४	३२.२	५८.८	५०.१	५०.७	४९.३	५३.३	६८.१०
११६	खाँडादेवी गापा	३२.८	३४.०	४६.०	४०.४	३८.७	३४.०	३७.२	४६.१०
११७	ललितपुर मनपा	२९.६	१५०.५	७७.०	६६.३	६४.३	७६.९	४१.२	९९.९०

क्र. सं.	स्थानीय तहको नाम	पूर्ण खोप प्राप्त १ वर्ष मुनिको बालबालिकाको प्रतिशत	बीसीजी खोप प्राप्त १ वर्ष मुनिको बालबालिकाको प्रतिशत	डीपीटी, हेपा.बी र एचआईबी १ खोप प्राप्त १ वर्ष मुनिको बालबालिकाको प्रतिशत	डीपीटी, हेपा.बी र एचआईबी ३ खोप प्राप्त १ वर्ष मुनिको बालबालिकाको प्रतिशत	पोलियोको खोप प्राप्त १ वर्ष मुनिको बालबालिकाको प्रतिशत	पीसीभी ३ खोप प्राप्त १ वर्ष मुनिको बालबालिकाको प्रतिशत	दादुरा/रूबेला २ खोप प्राप्त १२-२३ महिना मुनिको बालबालिकाको प्रतिशत	जापानिज ईन्सेफलाइटिसको खोप प्राप्त १२-२३ महिना मुनिको बालबालिकाको प्रतिशत
११८	भक्तपुर नपा	२१.२	८९.८	१२५.५	११४.८	११४.७	१२४.४	१०३.५	१२६.४०
११९	काठमाण्डौ मनपा	१७.८	१२६.८	६७.७	६१.०	६१.६	६१.०	४३.३	६५.६०
	औसत	३०.४	१०६.४	७०.७	६३.८	६३.७	६४.८	४८.२	७२.७२

स्रोत: स्वास्थ्य सेवा विभाग, २०७५

अनुसूची २५ झाडा पखाला

पहिलो ३० स्थानीय तहका स्थानीय तहमा झाडापखाला र त्यसको उपचारको अवस्था

क्र.सं.	स्थानीय तहको नाम	५ वर्ष मुनिको बालबालिकामा पखालाको दर	५ वर्ष मुनिको बालबालिकामा पखालाको उपचार (जिक र ओआरएस)को प्रतिशत
१	विगु गापा	१०७.५१	९३.९२
२	गोकुलगङ्गा गापा	१०३.५७	९३.८३
३	उत्तरगया गापा	९७.६५	९७.७२
४	गोसाईकुण्ड गापा	९४.२०	१०३.५८
५	नौकुण्ड गापा	९१.४५	९३.५१
६	कालिका गापा	९०.६२	९७.७३
७	तामाकोसी गापा	८९.८९	९५.३८
८	आमाछोदिङ्मो गापा	८८.४७	९७.१४
९	सुनापती गापा	८१.१६	१००.५५
१०	गोलन्जोर गापा	७६.०७	९४.६८
११	जिरी नपा	७५.६८	९७.२४
१२	गौरीशङ्कर गापा	७१.२७	८२.८५
१३	तीनपाटन गापा	६९.९८	१०१.०७
१४	उमाकुण्ड गापा	६९.२७	९८.२९
१५	सुनकोसी गापा (सिन्धुली)	६७.८५	९८.००
१६	कालिन्चोक गापा	६७.४८	७०.५७
१७	भीमेश्वर नपा	६५.९७	८०.३६
१८	लिखु तामाकोसी गापा	६४.७५	९३.०२
१९	बकैया गापा	६४.४८	१००.७२
२०	ईन्द्रसरोवर गापा	६३.९४	९४.९०
२१	लिसङ्खु पाखर गापा	६३.८३	९३.१९
२२	मन्थली नपा	६३.४०	९३.६४
२३	भीमफेदी गापा	६२.४४	८६.११
२४	कैलाश गापा	६१.६६	८७.२९
२५	ककनी गापा	५९.७१	९२.०३
२६	बलेफी गापा	५८.१५	१०१.९२
२७	बेथानचोक गापा	५८.११	११२.७४

क्र.सं.	स्थानीय तहको नाम	५ वर्ष मुनिको बालबालिकामा पखालाको दर	५ वर्ष मुनिको बालबालिकामा पखालाको उपचार (जिक र ओआरएस)को प्रतिशत
२८	चौरीदेउराली गापा	५७.८४	८९.८२
२९	तेमाल गापा	५७.६९	९०२.६३
३०	जुगल गापा	५६.८५	८९.८९
औसत		७०.३३	६६.०९

दोश्रो ३० स्थानीय तहका स्थानीय तहमा झाडापखाला र त्यसको उपचारको अवस्था

क्र.सं.	स्थानीय तहको नाम	५ वर्ष मुनिको बालबालिकामा पखालाको दर	५ वर्ष मुनिको बालबालिकामा पखालाको उपचार (जिक र ओआरएस)को प्रतिशत
३१	दोरम्बा गापा	५४.७६	८८.४४
३२	दक्षिणकाली नपा	५४.५६	९८.२६
३३	रुवी भ्याली गापा	५४.२२	९०४.०७
३४	राक्सिराङ्ग गापा	५३.२९	९९.८२
३५	त्रिपुरासुन्दरी गापा (सिन्धुपाल्चोक)	५२.९२	९७.९३
३६	फिक्कल गापा	५२.२८	९०७.५५
३७	रामेछाप नपा	५१.३४	९८.०४
३८	ज्वालामूखी गापा	४८.८६	९०७.६६
३९	कोन्ज्योसोम गापा	४८.७६	९०.९३
४०	शिवपुरी गापा	४८.७०	९००.९०
४१	मेलुङ गापा	४६.३३	९८.४५
४२	पाँचपोखरी थाङपाल गापा	४६.२८	९९.३२
४३	ध्याङलेख गापा	४५.६८	९०२.५०
४४	बेलकोटगढी नपा	४५.९०	८४.०६
४५	बाग्मती गापा (मकवानपुर)	४४.९९	८९.८९
४६	गङ्गाजमुना गापा	४३.९४	९०२.९५
४७	पनौती नपा	४३.८४	९०९.९०
४८	चौतारा साँगाचोकगढी नपा	४३.४५	९००.२३
४९	भुम्लु गापा	४३.०९	९४.४९
५०	मकवानपुरगढी गापा	४२.७४	९०.५२
५१	सुनकोसी गापा (सिन्धुपाल्चोक)	४२.२८	९५.९८

क्र.सं.	स्थानीय तहको नाम	५ वर्ष मुनिको बालबालिकामा पखालाको दर	५ वर्ष मुनिको बालबालिकामा पखालाको उपचार (जिक र ओआरएस)को प्रतिशत
५२	रोशी गापा	४१.७३	१०३.२७
५३	हेलम्बु गापा	४१.५७	१०७.१४
५४	खानीखोला गापा	४०.३८	११६.३५
५५	बाह्रविसे नपा	४०.०८	८०.७०
५६	दुधौली नपा	४०.०३	९६.८३
५७	नमोबुद्ध नपा	३९.४८	१०४.९७
५८	मेलम्ची नपा	३९.०४	९६.११
५९	किस्पाङ गापा	३८.६२	१०४.९९
६०	नेत्रावती डबजोड गापा	३८.०४	११२.६६
औसत		४५.०३	४३.८८

तश्रो चौथाइका स्थानीय तहमा झाडापखाला र त्यसको उपचारको अवस्था

क्र.सं.	स्थानीय तहको नाम	५ वर्ष मुनिको बालबालिकामा पखालाको दर	५ वर्ष मुनिको बालबालिकामा पखालाको उपचार (जिक र ओआरएस)को प्रतिशत
६१	खाँडादेवी गापा	३७.५९	९६.९९
६२	माडी नपा	३७.१७	९३.५०
६३	मनहरी गापा	३५.५१	९५.७१
६४	भोटेकोसी गापा	३५.४७	८५.४०
६५	सिद्धलेक गापा	३५.२४	९८.५०
६६	शङ्करपुर नपा	३५.१२	७३.७२
६७	धुनीबेंशी नपा	३५.१०	१०५.०६
६८	निलकण्ठ नपा	३४.९७	१०४.१२
६९	त्रिपुरासुन्दरी गापा (धादिङ)	३४.४६	९२.५४
७०	दुप्चेश्वर गापा	३४.२३	१०१.४६
७१	खनियाबास गापा	३४.१४	११६.९१
७२	महाङ्काल गापा	३३.५७	९३.७१
७३	लिखु गापा	३३.४१	१०७.०३
७४	कमलामाई नपा	३३.३१	१२७.४४
७५	बेनीघाट रोराङ्ग गापा	३२.८५	९६.५५

क्र.सं.	स्थानीय तहको नाम	५ वर्ष मुनिको बालबालिकामा पखालाको दर	५ वर्ष मुनिको बालबालिकामा पखालाको उपचार (जिक र ओआरएस)को प्रतिशत
७६	कीर्तिपुर नपा	३२.८४	८४.७२
७७	ईच्छाकामना गापा	३२.७८	१००.५६
७८	बागमती गापा (ललितपुर)	३२.२९	१२४.१६
७९	राप्ती नपा	३१.९१	१००.८१
८०	पाँचखाल नपा	३१.४४	८२.१४
८१	वैतेश्वर गापा	३१.०६	६९.७१
८२	थाहा नपा	३०.९४	८४.१६
८३	शैलुङ गापा	२९.७५	८१.३८
८४	गोदावरी नपा	२९.५६	८९.२७
८५	कालिका नपा	२९.३२	१२५.७३
८६	धुलिखेल नपा	२९.२०	९२.२०
८७	म्यागङ गापा	२९.०६	१०८.८३
८८	गल्छी गापा	२८.९६	१०४.१२
८९	थाक्रे गापा	२८.८८	८६.७१
९०	रत्ननगर नपा	२८.०७	९३.४०
औसत		३१.३०	३१.४९

अन्तिम २९ स्थानीय तहका स्थानीय तहमा झाडापखाला र त्यसको उपचारको अवस्था

क्र.सं.	स्थानीय तहको नाम	५ वर्ष मुनिको बालबालिकामा पखालाको दर	५ वर्ष मुनिको बालबालिकामा पखालाको उपचार (जिक र ओआरएस)को प्रतिशत
९१	चौगुनारायण नपा	२७.२१	१०१.४९
९२	नागार्जुन नपा	२७.१५	७८.५२
९३	पञ्चकन्या गापा	२६.९८	९८.५७
९४	सूर्यविनायक नपा	२५.९८	९१.६५
९५	तादी गापा	२५.९३	१०४.४२
९६	ईन्द्रावती गापा	२५.६१	९५.७१
९७	गजुरी गापा	२५.२८	१००.२४
९८	चन्द्रागिरी नपा	२५.२१	९७.५९
९९	मण्डनदेउपुर नपा	२४.९१	९२.०७
१००	हेटौडा उमनपा	२४.८९	८६.६९

क्र.सं.	स्थानीय तहको नाम	५ वर्ष मुनिको बालबालिकामा पखालाको दर	५ वर्ष मुनिको बालबालिकामा पखालाको उपचार (जिक र ओआरएस)को प्रतिशत
१०१	सूर्यगढी गापा	२४.८८	८३.८४
१०२	तारकेश्वर गापा	२४.७९	१०३.१८
१०३	मरिण गापा	२४.२६	९१.८८
१०४	बनेपा नपा	२२.३९	८४.०७
१०५	हरिहरपुरगढी गापा	२०.८०	११०.७०
१०६	महाभारत गापा	१९.१६	८८.५१
१०७	भक्तपुर नपा	१८.९०	४२.५६
१०८	विदुर नपा	१८.०७	८७.६९
१०९	कागेश्वरी मनोहरा नपा	१७.८९	७६.९०
११०	मध्यपुर थिमी नपा	१५.४८	९२.०१
१११	भरतपुर मनपा	१५.०२	८३.३६
११२	महालक्ष्मी नपा	१४.६१	९७.१५
११३	तारकेश्वर नपा	१४.५७	९२.४०
११४	ललितपुर मनपा	१३.६६	७२.२५
११५	बुढानिलकण्ठ नपा	१२.४८	९३.८६
११६	खैरहनी नपा	१२.२२	१०५.७७
११७	टोखा नपा	११.३०	८१.६७
११८	गोकर्णेश्वर नपा	९.३५	७९.६०
११९	काठमाण्डौं मनपा	०.१४	७४.५५
औसत		१२.१४	१०.४७

स्रोत: स्वास्थ्य सेवा विभाग, २०७५

अनुसूची २६ श्वास प्रश्वास रोगीको सङ्ख्या

पहिलो ३० स्थानीय तहका स्थानीय तहमा श्वास प्रश्वास रोगीको सङ्ख्या

क्र.सं.	स्थानीय तहको नाम	५ वर्ष मुनिको प्रति १००० बालबालिकामा श्वास प्रश्वास रोगीको सङ्ख्या	५ वर्ष मुनिको बालबालिकामा श्वास प्रश्वास रोगीको कुल सङ्ख्या	५ वर्ष मुनिको बालबालिकामा सङ्ख्या
१	शैलुङ गापा	२३८१.५७	४९८७	२०९४
२	विगु गापा	२०२८.२८	४१६०	२०५१
३	उमाकुण्ड गापा	१६९४.६६	३४३०	२०२४
४	तामाकोसी गापा	१६३९.५२	३९६१	१९२८
५	गोकुलगङ्गा गापा	१६२१.७४	३७३०	२३००
६	कालिका गापा	१५६०.६४	१३६४	८७४
७	त्रिपुरासुन्दरी गापा (सिन्धुपाल्चोक)	१३६४.२३	१८६९	१३७०
८	गोसाईकुण्ड गापा	१३५१.७५	१००३	७४२
९	मन्थली नपा	१२३६.६२	५८०१	४६९१
१०	ईन्द्रसरोवर गापा	१२२८.१०	१६९६	१३८१
११	उत्तरगया गापा	१२०१.४८	९७२	८०९
१२	गोलन्जोर गापा	११९२.२९	२५३६	२१२७
१३	तीनपाटन गापा	११७२.६२	४४०२	३७५४
१४	लिसङ्खु पाखर गापा	११६७.९२	१३९८	११९७
१५	फिक्कल गापा	११५३.५९	२४५६	२१२९
१६	कालिन्चोक गापा	१११९.६३	२९२०	२६०८
१७	जिरी नपा	१११८.६४	१७१६	१५३४
१८	भीमफेदी गापा	१११०.७६	२८१८	२५३७
१९	कोन्ज्योसोम गापा	१०६१.४६	१५३७	१४४८
२०	चौरीदेउराली गापा	१०४८.०५	२२२५	२१२३
२१	सुनकोसी गापा (सिन्धुली)	१०४३.५३	१९१८	१८३८
२२	भुम्लु गापा	१०३२.१२	१९२८	१८६८
२३	सुनापती गापा	१०१९.८०	१५९७	१५६६
२४	रामेछाप नपा	१०१७.७०	३३३४	३२७६
२५	भीमेश्वर नपा	१०१२.५०	३०७९	३०४१

क्र.सं.	स्थानीय तहको नाम	५ वर्ष मुनिको प्रति १००० बालबालिकामा खास प्रश्वास रोगीको सङ्ख्या	५ वर्ष मुनिको बालबालिकामा खास प्रश्वास रोगीको कुल सङ्ख्या	५ वर्ष मुनिको बालबालिकामा सङ्ख्या
२६	लिखु तामाकोसी गापा	१००६.८०	२५१६	२४९९
२७	चौतारा साँगाचोकगढी नपा	९८७.०९	४९७१	५०३६
२८	गौरीशङ्कर गापा	९७४.७३	१८९०	१९३९
२९	ज्वालामूखी गापा	९२६.३२	२३२६	२५११
३०	नौकुण्ड गापा	९११.०३	१३२१	१४५०
औसत		१२२१.११	७९०६१	६४७४५

दोश्रो ३० स्थानीय तहका स्थानीय तहमा खास प्रश्वास रोगीको सङ्ख्या

क्र.सं.	स्थानीय तहको नाम	५ वर्ष मुनिको प्रति १००० बालबालिकामा खास प्रश्वास रोगीको सङ्ख्या	५ वर्ष मुनिको बालबालिकामा खास प्रश्वास रोगीको कुल सङ्ख्या	५ वर्ष मुनिको बालबालिकामा सङ्ख्या
३१	तेमाल गापा	९०६.३८	१७९१	१९७६
३२	बेथानचोक गापा	९०५.५१	१७२५	१९०५
३३	पनौती नपा	८९६.७४	४०९९	४५७१
३४	आमाछोदिङ्मो गापा	८९५.९२	६३७	७११
३५	धुलिखेल नपा	८७८.३०	२९३०	३३३६
३६	शिवपुरी गापा	८४५.४८	१७२९	२०४५
३७	रोशी गापा	८४३.१८	२९६८	३५२०
३८	बागमती गापा (ललितपुर)	८११.४४	१८७२	२३०७
३९	खाँडादेवी गापा	७९८.९९	२०४७	२५६२
४०	हेलम्बु गापा	७९१.६०	१४१३	१७८५
४१	वैतेश्वर गापा	७८६.६५	१४९७	१९०३
४२	सुनकोसी गापा (सिन्धुपाल्चोक)	७८३.७२	१२९०	१६४६
४३	त्रिपुरासुन्दरी गापा (धादिङ)	७७९.१६	१७५७	२२५५
४४	दुधौली नपा	७७५.०२	५४४३	७०२३
४५	बकैया गापा	७७५.०१	४१६८	५३७८
४६	मेलुङ गापा	७६९.५६	१६०३	२०८३
४७	गङ्गाजमुना गापा	७५९.४३	१६९२	२२२८
४८	नमोबुद्ध नपा	७३५.२१	२३२४	३१६१

क्र.सं.	स्थानीय तहको नाम	५ वर्ष मुनिको प्रति १००० बालबालिकामा श्वास प्रश्वास रोगीको सङ्ख्या	५ वर्ष मुनिको बालबालिकामा श्वास प्रश्वास रोगीको कुल सङ्ख्या	५ वर्ष मुनिको बालबालिकामा सङ्ख्या
४९	बाह्रबिसे नपा	७२९.३१	२०१८	२७६७
५०	ककनी गापा	७२०.१३	१८३२	२५४४
५१	दोरम्बा गापा	७०५.१२	१६३८	२३२३
५२	बलेफी गापा	७०४.४७	१३२३	१८७८
५३	पाँचपोखरी थाङपाल गापा	६९८.०३	१५५८	२२३२
५४	बागमती गापा (मकवानपुर)	६७५.६५	२६०६	३८५७
५५	पाँचखाल नपा	६७५.५९	२५७४	३८१०
५६	किस्पाङ गापा	६६२.३१	१०६५	१६०८
५७	घ्याङलेख गापा	६४६.४६	१०७७	१६६६
५८	मेलम्ची नपा	६३७.३१	३०६१	४८०३
५९	जुगल गापा	६३३.८१	१४६६	२३१३
६०	महाङ्गाल गापा	६२२.१०	८८४	१४२१
औसत		७६०.७१	६२०८७	८१६१७

तेश्रो ३० स्थानीय तहका स्थानीय तहमा श्वास प्रश्वास रोगीको सङ्ख्या

क्र.सं.	स्थानीय तहको नाम	५ वर्ष मुनिको प्रति १००० बालबालिकामा श्वास प्रश्वास रोगीको सङ्ख्या	५ वर्ष मुनिको बालबालिकामा श्वास प्रश्वास रोगीको कुल सङ्ख्या	५ वर्ष मुनिको बालबालिकामा सङ्ख्या
६१	दक्षिणकाली नपा	६१७.३०	१९५५	३१६७
६२	कमलामाई नपा	६०६.१७	३५५४	५८६३
६३	भोटेकोसी गापा	६०३.०४	१०७१	१७७६
६४	थाहा नपा	५९३.५१	२५८०	४३४७
६५	कैलाश गापा	५९२.१३	२१५३	३६३६
६६	बेलकोटगढी नपा	५८९.१३	२५८१	४३८१
६७	ईन्द्रावती गापा	५८१.७१	१९०८	३२८०
६८	गल्छी गापा	५७८.०८	१५०३	२६००
६९	मनहरी गापा	५७२.२८	२५९३	४५३१
७०	राक्सिराङ्ग गापा	५६७.०७	२३०४	४०६३
७१	मकवानपुरगढी गापा	५४९.९५	१६०२	२९१३

क्र.सं.	स्थानीय तहको नाम	५ वर्ष मुनिको प्रति १००० बालबालिकामा श्वास प्रश्वास रोगीको सङ्ख्या	५ वर्ष मुनिको बालबालिकामा श्वास प्रश्वास रोगीको कुल सङ्ख्या	५ वर्ष मुनिको बालबालिकामा सङ्ख्या
७२	बनेपा नपा	५२१.१३	२८४९	५४६७
७३	माडी नपा	५१८.९९	२७०६	५२१४
७४	गजुरी गापा	५१२.७३	१७१२	३३३९
७५	नेत्रावती डबजोड गापा	५०२.४९	६०५	१२०४
७६	शङ्करपुर नपा	४९६.१४	१७३६	३४९९
७७	सूर्यगढी गापा	४८०.९७	८९७	१८६५
७८	म्यागड गापा	४७५.९५	७४२	१५५९
७९	तादी गापा	४७४.८९	८७०	१८३२
८०	रुवी भ्याली गापा	४७३.७६	६२३	१३१५
८१	गोदावरी नपा	४६८.०८	४७३७	१०१२०
८२	ईच्छाकामना गापा	४६७.५४	२०३८	४३५९
८३	लिखु गापा	४६२.३७	७६८	१६६१
८४	मण्डनदेउपुर नपा	४५४.७९	१५१९	३३४०
८५	सिद्धलेक गापा	४५०.९३	१११२	२४६६
८६	निलकण्ठ नपा	४३५.४९	२६६०	६१०८
८७	राप्ती नपा	४३३.५६	३६८७	८५०४
८८	कालिका नपा	४२५.३०	२५८२	६०७१
८९	दुप्चेधर गापा	४२०.९१	१२६४	३००३
९०	रत्ननगर नपा	४१९.५७	२९८९	७१२४
	औसत	५०५.०३	५९९००	११८६०७

अन्तिम २९ स्थानीय तहका स्थानीय तहमा श्वास प्रश्वास रोगीको सङ्ख्या

क्र.सं.	स्थानीय तहको नाम	५ वर्ष मुनिको प्रति १००० बालबालिकामा श्वास प्रश्वास रोगीको सङ्ख्या	५ वर्ष मुनिको बालबालिकामा श्वास प्रश्वास रोगीको कुल सङ्ख्या	५ वर्ष मुनिको बालबालिकामा सङ्ख्या
९१	चन्द्रागिरी नपा	४१८.८५	५०३०	१२००९
९२	चाँगुनारायण नपा	४१८.४७	२८८२	६८८७
९३	बेनीघाट रोराङ्ग गापा	४०६.३१	१६८७	४१५२
९४	कीर्तिपुर नपा	४०२.९७	२७३९	६७९७

क्र.सं.	स्थानीय तहको नाम	५ वर्ष मुनिको प्रति १००० बालबालिकामा श्वास प्रश्वास रोगीको सङ्ख्या	५ वर्ष मुनिको बालबालिकामा श्वास प्रश्वास रोगीको कुल सङ्ख्या	५ वर्ष मुनिको बालबालिकामा सङ्ख्या
९५	थाक्रे गापा	४००.३७	१३१४	३२८२
९६	खानीखोला गापा	३७६.९५	९४२	२४९९
९७	पञ्चकन्या गापा	३५९.३०	५५८	१५५३
९८	खैरहनी नपा	३४४.६४	२०५३	५९५७
९९	सूर्यविनायक नपा	३३७.५०	३२६९	९६८६
१००	महालक्ष्मी नपा	३३५.१४	२६५७	७९२८
१०१	तारकेश्वर गापा	३३१.२७	५८८	१७७५
१०२	नागार्जुन नपा	३२९.६५	३०४२	९२२८
१०३	धुनीबेंशी नपा	३२२.७०	८९०	२७५८
१०४	हरिहरपुरगढी गापा	३११.५४	११३४	३६४०
१०५	मरिण गापा	३०४.५१	१०६७	३५०४
१०६	कागेश्वरी मनोहरा नपा	२९४.९२	२५१३	८५२१
१०७	हेटौंडा उमनपा	२७९.८८	३८३६	१३७०६
१०८	भरतपुर मनपा	२७७.३७	८५९२	३०९७७
१०९	तारकेश्वर नपा	२४९.८५	२९५७	११८३५
११०	मध्यपुर थिमी नपा	२४९.६२	२६०२	१०४२४
१११	महाभारत गापा	२३५.५९	७६०	३२२६
११२	खनियाबास गापा	२३०.९१	३७२	१६११
११३	विदुर नपा	२२६.१४	१२३०	५४३९
११४	ललितपुर मनपा	२०३.१९	६६७१	३२८३१
११५	बुढानिलकण्ठ नपा	२०२.६३	२९८७	१४७४१
११६	टोखा नपा	१८८.०५	२६१५	१३९०६
११७	गोकर्णेश्वर नपा	१२७.६५	२०६९	१६२०८
११८	भक्तपुर नपा	३४.१७	३१६	९२४८
११९	काठमाण्डौ मनपा	३.६८	४३०	११६७६२
औसत		१८२.७१	६७८०२	३७१०९०

स्रोत: स्वास्थ्य सेवा विभाग, २०७५

अनुसूची २७ निमोनिया रोगीको सङ्ख्या

पहिलो ३० स्थानीय तहका स्थानीय तहमा निमोनिया रोगीको सङ्ख्या

क्र.सं.	स्थानीय तहको नाम	५ वर्ष मुनिको प्रति १००० बालबालिकामा निमोनिया रोगीको सङ्ख्या	५ वर्ष मुनिको बालबालिकामा निमानिया रोगीको कुल सङ्ख्या	५ वर्ष मुनिको बालबालिकामा सङ्ख्या
१	ज्वालामूखी गापा	२८९.१३	७२६	२५११
२	त्रिपुरासुन्दरी गापा (सिन्धुपाल्चोक)	२०५.११	२८१	१३७०
३	विगु गापा	१९७.४६	४०५	२०५१
४	गोसाईकुण्ड गापा	१७७.९०	१३२	७४२
५	तीनपाटन गापा	१६४.३६	६१७	३७५४
६	फिक्कल गापा	१६३.९३	३४९	२१२९
७	शिवपुरी गापा	१५३.०६	३१३	२०४५
८	भुम्लु गापा	१५२.०३	२८४	१८६८
९	दोरम्बा गापा	१४७.२२	३४२	२३२३
१०	गोलन्जोर गापा	१३८.६९	२९५	२१२७
११	कालिका गापा	१३५.०१	११८	८७४
१२	गजुरी गापा	१३२.९७	४४४	३३३९
१३	पाँचपोखरी थाडपाल गापा	१२१.८६	२७२	२२३२
१४	कोन्ज्योसोम गापा	१२१.५५	१७६	१४४८
१५	बागमती गापा (ललितपुर)	१२०.०७	२७७	२३०७
१६	उत्तरगया गापा	११९.९०	९७	८०९
१७	तामाकोसी गापा	११५.६६	२२३	१९२८
१८	रामेछाप नपा	११३.८६	३७३	३२७६
१९	उमाकुण्ड गापा	१०८.२०	२१९	२०२४
२०	चौरीदेउराली गापा	१०६.९२	२२७	२१२३
२१	त्रिपुरासुन्दरी गापा (धादिङ)	१०५.१०	२३७	२२५५
२२	ककनी गापा	९९.४५	२५३	२५४४
२३	मरिण गापा	९६.७५	३३९	३५०४
२४	भीमेश्वर नपा	९६.३५	२९३	३०४१
२५	ईन्द्रावती गापा	९६.०४	३१५	३२८०
२६	ईच्छाकामना गापा	९४.९८	४१४	४३५९
२७	आमाछोदिङ्मो गापा	९४.२३	६७	७११

क्र.सं.	स्थानीय तहको नाम	५ वर्ष मुनिको प्रति १००० बालबालिकामा निमोनिया रोगीको सङ्ख्या	५ वर्ष मुनिको बालबालिकामा निमानिया रोगीको कुल सङ्ख्या	५ वर्ष मुनिको बालबालिकामा सङ्ख्या
२८	दुधौली नपा	८५.७२	६०२	७०२३
२९	धुनीवेशी नपा	८५.२१	२३५	२७५८
३०	जुगल गापा	८५.१७	१९७	२३१३
औसत		१२४.८४	९१२२	७३०६८

दोश्रो ३० स्थानीय तहका स्थानीय तहमा निमोनिया रोगीको सङ्ख्या

क्र.सं.	स्थानीय तहको नाम	५ वर्ष मुनिको प्रति १००० बालबालिकामा निमोनिया रोगीको सङ्ख्या	५ वर्ष मुनिको बालबालिकामा निमानिया रोगीको कुल सङ्ख्या	५ वर्ष मुनिको बालबालिकामा सङ्ख्या
३१	कालिन्चोक गापा	८४.३६	२२०	२६०८
३२	सुनकोसी गापा (सिन्धुली)	८४.३३	१५५	१८३८
३३	जिरी नपा	८१.४९	१२५	१५३४
३४	बाह्रविसे नपा	८१.३२	२२५	२७६७
३५	मेलुङ गापा	८१.१३	१६९	२०८३
३६	बागमती गापा (मकवानपुर)	८०.३७	३१०	३८५७
३७	मेलम्ची नपा	७९.७४	३८३	४८०३
३८	राप्ती नपा	७८.४३	६६७	८५०४
३९	नमोबुद्ध नपा	७६.५६	२४२	३१६१
४०	बलेफी गापा	७४.५५	१४०	१८७८
४१	तेमाल गापा	७४.३९	१४७	१९७६
४२	सिद्धलेक गापा	७४.२१	१८३	२४६६
४३	घ्याङलेख गापा	७२.६३	१२१	१६६६
४४	नौकुण्ड गापा	६८.९७	१००	१४५०
४५	मन्थली नपा	६६.३०	३११	४६९१
४६	रुवी भ्याली गापा	६५.४०	८६	१३१५
४७	चौतारा साँगाचोकगढी नपा	६४.७३	३२६	५०३६
४८	तादी गापा	६४.४१	११८	१८३२
४९	खनियावास गापा	६२.६९	१०१	१६११
५०	लिखु तामाकोसी गापा	६०.८२	१५२	२४९९

क्र.सं.	स्थानीय तहको नाम	५ वर्ष मुनिको प्रति १००० बालबालिकामा निमोनिया रोगीको सङ्ख्या	५ वर्ष मुनिको बालबालिकामा निमोनिया रोगीको कुल सङ्ख्या	५ वर्ष मुनिको बालबालिकामा सङ्ख्या
५१	पाँचखाल नपा	५९.३२	२२६	३८१०
५२	गौरीशङ्कर गापा	५७.७६	११२	१९३९
५३	लिसङ्खु पाखर गापा	५७.६४	६९	११९७
५४	थाहा नपा	५७.५१	२५०	४३४७
५५	माडी नपा	५६.३९	२९४	५२१४
५६	मकवानपुरगढी गापा	५६.३०	१६४	२९१३
५७	बेथानचोक गापा	५६.१७	१०७	१९०५
५८	गङ्गाजमुना गापा	५५.६६	१२४	२२२८
५९	निलकण्ठ नपा	५५.५०	३३९	६१०८
६०	दुप्चेधर गापा	५५.२८	१६६	३००३
औसत		६७.९५	६१३२	९०२३९

तेश्रो ३० स्थानीय तहका स्थानीय तहमा निमोनिया रोगीको सङ्ख्या

क्र.सं.	स्थानीय तहको नाम	५ वर्ष मुनिको प्रति १००० बालबालिकामा निमोनिया रोगीको सङ्ख्या	५ वर्ष मुनिको बालबालिकामा निमोनिया रोगीको कुल सङ्ख्या	५ वर्ष मुनिको बालबालिकामा सङ्ख्या
६१	राक्सिराङ्ग गापा	५५.१३	२२४	४०६३
६२	थाक्रे गापा	५४.५४	१७९	३२८२
६३	हेलम्बु गापा	५३.२२	९५	१७८५
६४	गल्छी गापा	५३.०८	१३८	२६००
६५	मध्यपुर थिमी नपा	५१.६१	५३८	१०४२४
६६	बकैया गापा	५१.१३	२७५	५३७८
६७	कालिका नपा	४९.७४	३०२	६०७१
६८	भीमफेदी गापा	४९.२७	१२५	२५३७
६९	खाँडादेवी गापा	४९.१८	१२६	२५६२
७०	शैलुङ गापा	४८.७१	१०२	२०९४
७१	तारकेधर गापा	४८.४५	८६	१७७५
७२	महाङ्गाल गापा	४७.८५	६८	१४२१
७३	बेनीघाट रोराङ्ग गापा	४५.७६	१९०	४१५२

क्र.सं.	स्थानीय तहको नाम	५ वर्ष मुनिको प्रति १००० बालबालिकामा निमोनिया रोगीको सङ्ख्या	५ वर्ष मुनिको बालबालिकामा निमोनिया रोगीको कुल सङ्ख्या	५ वर्ष मुनिको बालबालिकामा सङ्ख्या
७४	कीर्तिपुर नपा	४५.६१	३१०	६७९७
७५	पनौती नपा	४५.२९	२०७	४५७१
७६	नेत्रावती डबजोड गापा	४४.८५	५४	१२०४
७७	भरतपुर मनपा	४४.७४	१३८६	३०९७७
७८	भोटेकोसी गापा	४४.४८	७९	१७७६
७९	म्यागड गापा	४३.६२	६८	१५५९
८०	महाभारत गापा	४२.७८	१३८	३२२६
८१	रोशी गापा	४१.७६	१४७	३५२०
८२	शङ्करपुर नपा	४०.८७	१४३	३४९९
८३	खैरहनी नपा	४०.२९	२४०	५९५७
८४	धुलिखेल नपा	३९.८७	१३३	३३३६
८५	कैलाश गापा	३७.६८	१३७	३६३६
८६	सुनकोसी गापा (सिन्धुपाल्चोक)	३७.०६	६१	१६४६
८७	चाँगुनारायण नपा	३६.३०	२५०	६८८७
८८	ईन्द्रसरोवर गापा	३६.२१	५०	१३८१
८९	गोदावरी नपा	३५.३८	३५८	१०१२०
९०	कमलामाई नपा	३५.१४	२०६	५८६३
	औसत	४४.५२	६४१५	१४४०९९

अन्तिम २९ स्थानीय तहका स्थानीय तहमा निमोनिया रोगीको सङ्ख्या

क्र.सं.	स्थानीय तहको नाम	५ वर्ष मुनिको प्रति १००० बालबालिकामा निमोनिया रोगीको सङ्ख्या	५ वर्ष मुनिको बालबालिकामा निमोनिया रोगीको कुल सङ्ख्या	५ वर्ष मुनिको बालबालिकामा सङ्ख्या
९१	किस्पाड गापा	३४.२०	५५	१६०८
९२	गोकुलगङ्गा गापा	३३.०४	७६	२३००
९३	सुनापती गापा	३१.९३	५०	१५६६
९४	पञ्चकन्या गापा	३०.९१	४८	१५५३
९५	वैतेधर गापा	३०.४८	५८	१९०३
९६	मनहरी गापा	२९.१३	१३२	४५३१
९७	महालक्ष्मी नपा	२७.५०	२१८	७९२८

क्र.सं.	स्थानीय तहको नाम	५ वर्ष मुनिको प्रति १००० बालबालिकामा निमोनिया रोगीको सङ्ख्या	५ वर्ष मुनिको बालबालिकामा निमोनिया रोगीको कुल सङ्ख्या	५ वर्ष मुनिको बालबालिकामा सङ्ख्या
९८	बेलकोटगढी नपा	२६.२५	११५	४३८१
९९	सूर्यगढी गापा	२५.२०	४७	१८६५
१००	सूर्यविनायक नपा	२१.५८	२०९	९६८६
१०१	मण्डनदेउपुर नपा	१८.८६	६३	३३४०
१०२	बनेपा नपा	१८.६६	१०२	५४६७
१०३	ललितपुर मनपा	१८.६४	६१२	३२८३१
१०४	लिखु गापा	१८.०६	३०	१६६१
१०५	चन्द्रागिरी नपा	१७.६५	२१२	१२००९
१०६	हरिहरपुरगढी गापा	१७.०३	६२	३६४०
१०७	कागेश्वरी मनोहरा नपा	१६.६६	१४२	८५२१
१०८	विदुर नपा	१५.८१	८६	५४३९
१०९	नागार्जुन नपा	१५.५०	१४३	९२२८
११०	हेटौडा उमनपा	१५.२५	२०९	१३७०६
१११	दक्षिणकाली नपा	१३.५८	४३	३१६७
११२	रत्ननगर नपा	१३.१९	९४	७१२४
११३	तारकेश्वर नपा	१३.१८	१५६	११८३५
११४	बुढानिलकण्ठ नपा	१२.७५	१८८	१४७४१
११५	गोकर्णेश्वर नपा	१०.८६	१७६	१६२०८
११६	खानीखोला गापा	९.६०	२४	२४९९
११७	भक्तपुर नपा	४.७६	४४	९२४८
११८	टोखा नपा	४.१७	५८	१३९०६
११९	काठमाण्डौ मनपा	०.२४	२८	११६७६२
औसत		१०.५९	३४८०	३२८६५३

स्रोत: स्वास्थ्य सेवा विभाग, २०७५

अनुसूची २८ नयाँ क्षय रोगीको सङ्ख्या

पहिलो र दोश्रो ३० स्थानीय तहका स्थानीय तहहरूमा पहिचान गरिएका नयाँ क्षय रोगीको सङ्ख्या

क्र.सं.	स्थानीय तहको नाम	नयाँ क्षय रोगीको सङ्ख्या
१	काठमाण्डौं मनपा	१३९७
२	भरतपुर मनपा	४४२
३	ललितपुर मनपा	३७४
४	भक्तपुर नपा	२१३
५	गोकर्णेश्वर नपा	१९४
६	मध्यपुर थिमी नपा	१९१
७	हेटौंडा उमनपा	१८४
८	बुढानिलकण्ठ नपा	१५०
९	रत्ननगर नपा	१२९
१०	गोदावरी नपा	१२५
११	टोखा नपा	१११
१२	चन्द्रागिरी नपा	१०९
१३	कागेश्वरी मनोहरा नपा	१०५
१४	महालक्ष्मी नपा	९९
१५	मनहरी गापा	८४
१६	तारकेश्वर नपा	८३
१७	राप्ती नपा	८३
१८	कालिका नपा	८०
१९	सूर्यविनायक नपा	७१
२०	नागार्जुन नपा	७०
२१	कीर्तिपुर नपा	६८
२२	कमलामाई नपा	६८
२३	खैरहनी नपा	६७
२४	बकैया गापा	६३
२५	दुधौली नपा	६०
२६	बागमती गापा (मकवानपुर)	५८
२७	माडी नपा	४८

क्र.सं.	स्थानीय तहको नाम	नयाँ क्षय रोगीको सङ्ख्या
३१	चाँगुनारायण नपा	४२
३२	तीनपाटन गापा	४०
३३	निलकण्ठ नपा	४०
३४	थाक्रे गापा	२८
३५	हरिहरपुरगढी गापा	२७
३६	बाह्रविसे नपा	२७
३७	थाहा नपा	२७
३८	मन्थली नपा	२६
३९	दक्षिणकाली नपा	२५
४०	लिसङ्खु पाखर गापा	२३
४१	ककनी गापा	२३
४२	पाँचखाल नपा	२२
४३	भीमेश्वर नपा	२२
४४	ईच्छाकामना गापा	२२
४५	कालिन्चोक गापा	२१
४६	म्याङ्गु गापा	२०
४७	विदुर नपा	२०
४८	राक्सिराङ्ग गापा	२०
४९	धुनीवेशी नपा	२०
५०	शङ्करपुर नपा	१९
५१	गल्छी गापा	१८
५२	भुम्लु गापा	१८
५३	छ्याङलेख गापा	१८
५४	मकवानपुरगढी गापा	१८
५५	चौतारा साँगाचोकगढी नपा	१८
५६	रोशी गापा	१७
५७	बेनीघाट रोराङ्ग गापा	१७

क्र.सं.	स्थानीय तहको नाम	नयाँ क्षय रोगीको सङ्ख्या
२८	पनौती नपा	४५
२९	बनेपा नपा	४४
३०	मरिण गापा	४३
औसत		४८५८

क्र.सं.	स्थानीय तहको नाम	नयाँ क्षय रोगीको सङ्ख्या
५८	सूर्यगढी गापा	१६
५९	शिवपुरी गापा	१६
६०	किस्पाङ गापा	१६
औसत		६८६

तेश्रो र अन्तिम २९ स्थानीय तहका स्थानीय तहहरूमा पहिचान गरिएका नयाँ क्षय रोगीको सङ्ख्या

क्र.सं.	स्थानीय तहको नाम	नया क्षयरोगीको सङ्ख्या
६१	शैलुङ गापा	१६
६२	दुप्चेधर गापा	१६
६३	भीमफेदी गापा	१६
६४	गजुरी गापा	१६
६५	त्रिपुरासुन्दरी गापा (धादिङ)	१६
६६	रामेछाप नपा	१६
६७	बेलकोटगढी नपा	१५
६८	मण्डनदेउपुर नपा	१५
६९	तादी गापा	१४
७०	सिद्धलेक गापा	१४
७१	ज्वालामूखी गापा	१४
७२	जुगल गापा	१४
७३	लिखु तामाकोसी गापा	१४
७४	जिरी नपा	१४
७५	हेलम्बु गापा	१३
७६	सुनापती गापा	१३
७७	ईन्द्रावती गापा	१३
७८	कैलाश गापा	१३
७९	बेथानचोक गापा	१३
८०	दोरम्बा गापा	१२
८१	चौरीदेउराली गापा	१२

क्र.सं.	स्थानीय तहको नाम	नयाँ क्षयरोगीको सङ्ख्या
९१	उमाकुण्ड गापा	९
९२	सुनकोसी गापा (सिन्धुपाल्चोक)	९
९३	कालिका गापा	९
९४	गङ्गाजमुना गापा	९
९५	गोलन्जोर गापा	९
९६	ईन्द्रसरोवर गापा	८
९७	तारकेश्वर गापा	८
९८	तेमाल गापा	८
९९	खनियाबास गापा	८
१००	उत्तरगया गापा	७
१०१	पाँचपोखरी थाङपाल गापा	७
१०२	गोसाईकुण्ड गापा	७
१०३	धुलिखेल नपा	७
१०४	मेलुङ गापा	७
१०५	भोटेकोसी गापा	६
१०६	त्रिपुरासुन्दरी गापा (सिन्धुपाल्चोक)	६
१०७	पञ्चकन्या गापा	६
१०८	कोन्ज्योसोम गापा	६
१०९	गोकुलगङ्गा गापा	५
११०	खाँडादेवी गापा	५
१११	बलेफी गापा	४

क्र.सं.	स्थानीय तहको नाम	नया क्षयरोगीको सङ्ख्या
८२	मेलम्ची नपा	१२
८३	विगु गापा	१२
८४	नमोबुद्ध नपा	१२
८५	बागमती गापा (ललितपुर)	११
८६	सुनकोसी गापा (सिन्धुली)	११
८७	महाभारत गापा	११
८८	नेत्रावती डबजोड गापा	११
८९	वैतेश्वर गापा	११
९०	खानीखोला गापा	१०
औसत		४००

क्र.सं.	स्थानीय तहको नाम	नयाँ क्षयरोगीको सङ्ख्या
११२	गौरीशङ्कर गापा	४
११३	महाङ्काल गापा	४
११४	आमाछोदिङ्मो गापा	३
११५	नौकुण्ड गापा	३
११६	रुवी भ्याली गापा	३
११७	लिखु गापा	३
११८	तामाकोसी गापा	२
११९	फिक्कल गापा	२
औसत		१७४

स्रोत: स्वास्थ्य सेवा विभाग, २०७५

अनुसूची २९ स्वास्थ्य सेवा प्रदायक संस्थाहरू

पहिलो ३० स्थानीय तहका स्थानीय तहमा स्वास्थ्य सेवा प्रदायक संस्थाहरूको अवस्था

क्र. सं.	स्थानीय तहको नाम	कुल स्वास्थ्य संस्थाहरू (सबै गरी)	सरकारी अस्पताल	सरकारी प्राथमिक स्वास्थ्य केन्द्र	सरकारी स्वास्थ्य चौकी	सरकारी शहरी स्वास्थ्य केन्द्र	सरकारी सामुदायिक स्वास्थ्य एकाइ	अन्य सरकारी स्वास्थ्य संस्था	कुल सरकारी स्वास्थ्य संस्था	कुल गैरसरकारी स्वास्थ्य संस्था
१	काठमाण्डौ मनपा	९३६	१४	१	०	३०	०	६	५१	८८५
२	ललितपुर मनपा	१८४	३	०	६	६	१	१	१७	१६७
३	भरतपुर मनपा	८८	२	१	१३	८	१	१	२६	६२
४	भक्तपुर नपा	३५	२	०	०	२	०	२	६	२९
५	बनेपा नपा	२९	०	०	५	२	०	०	७	२२
६	गोदावरी नपा	२९	०	३	१०	१	०	०	१४	१५
७	हेटौडा उमनपा	२६	१	०	६	४	०	१	१२	१४
८	मध्यपुर थिमी नपा	२६	१	०	५	२	१	१	१०	१६
९	कमलामाई नपा	२५	१	०	७	३	०	१	१२	१३
१०	मन्थली नपा	२५	०	२	९	९	०	०	२०	५
११	भीमेश्वर नपा	२३	०	१	६	७	१	०	१५	८
१२	विदुर नपा	२२	१	०	६	४	१	१	१३	९
१३	टोखा नपा	२०	०	१	४	०	०	०	५	१५
१४	गोकर्णेश्वर नपा	१९	०	१	४	०	०	०	५	१४
१५	चौतारा साँगाचोकग ढी नपा	१८	१	०	९	२	२	१	१५	३
१६	चन्द्रागिरी नपा	१८	०	०	११	०	०	०	११	७
१७	निलकण्ठ नपा	१७	१	०	७	१	२	१	१२	५
१८	पनौती नपा	१७	०	२	८	२	३	०	१५	२
१९	मेलम्ची नपा	१६	०	१	१०	२	०	०	१३	३

क्र. सं.	स्थानीय तहको नाम	कुल स्वास्थ्य संस्थाहरू (सबै गरी)	सरकारी अस्पताल	सरकारी प्राथमिक स्वास्थ्य केन्द्र	सरकारी स्वास्थ्य चौकी	सरकारी शहरी स्वास्थ्य केन्द्र	सरकारी सामुदायिक स्वास्थ्य एकाइ	अन्य सरकारी स्वास्थ्य संस्था	कुल सरकारी स्वास्थ्य संस्था	कुल गैरसरकारी स्वास्थ्य संस्था
२०	दुधौली नपा	१५	०	१	९	२	०	०	१२	३
२१	तारकेश्वर नपा	१५	०	१	६	५	०	०	१२	३
२२	सूर्यविनायक नपा	१४	०	१	७	०	०	०	८	६
२३	कीर्तिपुर नपा	१४	०	१	७	०	०	०	८	६
२४	रत्ननगर नपा	१३	१	०	३	३	१	०	८	५
२५	चौगुनारायण नपा	१२	०	१	७	०	१	०	९	३
२६	खाँडादेवी गापा	१२	०	०	८	०	४	०	१२	०
२७	रामेछाप नपा	१२	१	०	७	३	१	०	१२	०
२८	रोशी गापा	१२	०	०	१०	०	१	०	११	१
२९	चौरीदेउराली गापा	१२	०	०	९	०	०	०	९	३
३०	दक्षिणकाली नपा	११	०	१	५	२	०	०	८	३
औसत		१७१५	२९	१९	२०४	१००	२०	१६	३८८	१३२७

दोश्रो ३० स्थानीय तहका स्थानीय तहमा स्वास्थ्य सेवा प्रदायक संस्थाहरूको अवस्था

क्र. सं.	स्थानीय तहको नाम	कुल स्वास्थ्य संस्थाहरू (सबै गरी)	सरकारी अस्पताल	सरकारी प्राथमिक स्वास्थ्य केन्द्र	सरकारी स्वास्थ्य चौकी	सरकारी शहरी स्वास्थ्य केन्द्र	सरकारी सामुदायिक स्वास्थ्य एकाइ	अन्य सरकारी स्वास्थ्य संस्था	कुल सरकारी स्वास्थ्य संस्था	कुल गैरसरकारी स्वास्थ्य संस्था
३१	पाँचखाल नपा	११	०	१	६	०	०	१	८	३
३२	बुढानिलकण्ठ नपा	११	०	०	६	०	०	०	६	५
३३	धुलिखेल नपा	११	०	१	६	३	०	०	१०	१
३४	कालिन्चोक गापा	११	०	०	६	०	४	०	१०	१

क्र. सं.	स्थानीय तहको नाम	कुल स्वास्थ्य संस्थाहरू (सबै गरी)	सरकारी अस्पताल	सरकारी प्राथमिक स्वास्थ्य केन्द्र	सरकारी स्वास्थ्य चौकी	सरकारी शहरी स्वास्थ्य केन्द्र	सरकारी सामुदायिक स्वास्थ्य एकाइ	अन्य सरकारी स्वास्थ्य संस्था	कुल सरकारी स्वास्थ्य संस्था	कुल गैरसरकारी स्वास्थ्य संस्था
३५	गोलन्जोर गापा	११	०	०	७	०	१	०	८	३
३६	गोसाईकुण्ड गापा	१०	१	०	६	०	०	१	८	२
३७	विगु गापा	१०	०	०	८	०	२	०	१०	०
३८	शिवपुरी गापा	१०	०	०	८	०	२	०	१०	०
३९	नागार्जुन नपा	१०	०	१	४	०	०	०	५	५
४०	बेलकोटगढी नपा	१०	०	०	७	०	२	०	९	१
४१	माडी नपा	१०	१	०	३	४	१	०	९	१
४२	गङ्गाजमुना गापा	१०	०	०	५	०	४	०	९	१
४३	भुम्लु गापा	१०	०	०	९	०	१	०	१०	०
४४	बाह्रविसे नपा	१०	०	१	५	०	३	०	९	१
४५	शङ्करपुर नपा	१०	०	०	६	०	०	०	६	४
४६	बेनीघाट रोराङ्ग गापा	९	०	०	४	०	४	०	८	१
४७	पौचपोखरी थाङपाल गापा	९	०	०	८	०	०	०	८	१
४८	दोरम्बा गापा	९	०	०	६	०	३	०	९	०
४९	नमोबुद्ध नपा	९	१	०	७	०	०	०	८	१
५०	तीनपाटन गापा	९	०	२	६	०	१	०	९	०
५१	थाहा नपा	९	०	१	६	२	०	०	९	०
५२	महालक्ष्मी नपा	९	०	१	४	०	०	०	५	४
५३	तेमाल गापा	९	०	०	७	०	१	०	८	१
५४	सुनकोसी गापा (सिन्धुपाल्चोक)	९	०	०	६	०	२	०	८	१
५५	मण्डनदेउपुर नपा	९	०	०	७	०	१	०	८	१
५६	हेलम्बु गापा	८	०	०	५	०	२	०	७	१

क्र. सं.	स्थानीय तहको नाम	कुल स्वास्थ्य संस्थाहरू (सबै गरी)	सरकारी अस्पताल	सरकारी प्राथमिक स्वास्थ्य केन्द्र	सरकारी स्वास्थ्य चौकी	सरकारी शहरी स्वास्थ्य केन्द्र	सरकारी सामुदायिक स्वास्थ्य एकाइ	अन्य सरकारी स्वास्थ्य संस्था	कुल सरकारी स्वास्थ्य संस्था	कुल गैरसरकारी स्वास्थ्य संस्था
५७	तामाकोसी गापा	८	०	०	७	०	१	०	८	०
५८	दुप्चेधर गापा	८	०	०	७	०	०	०	७	१
५९	त्रैतेधर गापा	८	०	०	५	०	२	०	७	१
६०	लिखु तामाकोसी गापा	८	०	१	५	०	२	०	८	०
औसत		२८५	३	९	१८२	९	३९	२	२४४	४१

तेश्रो ३० स्थानीय तहका स्थानीय तहमा स्वास्थ्य सेवा प्रदायक संस्थाहरूको अवस्था

क्र. सं.	स्थानीय तहको नाम	कुल स्वास्थ्य संस्थाहरू (सबै गरी)	सरकारी अस्पताल	सरकारी प्राथमिक स्वास्थ्य केन्द्र	सरकारी स्वास्थ्य चौकी	सरकारी शहरी स्वास्थ्य केन्द्र	सरकारी सामुदायिक स्वास्थ्य एकाइ	अन्य सरकारी स्वास्थ्य संस्था	कुल सरकारी स्वास्थ्य संस्था	कुल गैरसरकारी स्वास्थ्य संस्था
६१	ईन्द्रावती गापा	८	०	०	७	०	१	०	८	०
६२	मकवानपुरगढी गापा	८	०	०	४	०	४	०	८	०
६३	खैरहनी नपा	७	०	१	३	०	०	०	४	३
६४	लिसङ्खु पाखर गापा	७	०	०	६	०	१	०	७	०
६५	मेलुङ गापा	७	०	०	५	०	२	०	७	०
६६	कागेश्वरी मनोहरा नपा	७	०	१	५	०	०	०	६	१
६७	जुगल गापा	७	०	०	६	०	१	०	७	०
६८	उमाकुण्ड गापा	७	०	०	६	०	१	०	७	०
६९	रासी नपा	७	०	०	६	०	१	०	७	०
७०	बागमती गापा (ललितपुर)	७	०	०	७	०	०	०	७	०
७१	गौरीशङ्कर गापा	७	०	१	६	०	०	०	७	०
७२	सुनकोसी गापा (सिन्धुली)	७	०	०	५	०	०	०	५	२

क्र. सं.	स्थानीय तहको नाम	कुल स्वास्थ्य संस्थाहरू (सबै गरी)	सरकारी अस्पताल	सरकारी प्राथमिक स्वास्थ्य केन्द्र	सरकारी स्वास्थ्य चौकी	सरकारी शहरी स्वास्थ्य केन्द्र	सरकारी सामुदायिक स्वास्थ्य एकाइ	अन्य सरकारी स्वास्थ्य संस्था	कुल सरकारी स्वास्थ्य संस्था	कुल गैरसरकारी स्वास्थ्य संस्था
७३	सुनापती गापा	७	०	०	५	०	२	०	७	०
७४	महाङ्गाल गापा	६	०	०	६	०	०	०	६	०
७५	ककनी गापा	६	०	१	५	०	०	०	६	०
७६	त्रिपुरासुन्दरी गापा (सिन्धुपाल्चोक)	६	०	०	६	०	०	०	६	०
७७	त्रिपुरासुन्दरी गापा (धादिङ)	६	०	१	४	०	०	०	५	१
७८	नेत्रावती डबजोड गापा	६	०	०	३	०	३	०	६	०
७९	बेथानचोक गापा	६	०	०	५	०	०	०	५	१
८०	बकैया गापा	६	०	१	४	०	०	०	५	१
८१	थाक्रे गापा	६	०	०	५	०	०	०	५	१
८२	फिक्कल गापा	६	०	०	६	०	०	०	६	०
८३	पञ्चकन्या गापा	६	०	०	४	०	१	०	५	१
८४	म्यागड गापा	६	०	१	५	०	०	०	६	०
८५	गोकुलगङ्गा गापा	६	०	०	६	०	०	०	६	०
८६	किस्पाड गापा	६	०	०	६	०	०	०	६	०
८७	नौकुण्ड गापा	६	०	०	३	०	३	०	६	०
८८	शैलुड गापा	६	०	०	६	०	०	०	६	०
८९	महाभारत गापा	५	०	०	५	०	०	०	५	०
९०	खानीखोला गापा	५	०	०	५	०	०	०	५	०
	औसत	१९३	०	७	१५५	०	२०	०	१८२	११

अन्तिम २९ स्थानीय तहका स्थानीय तहमा स्वास्थ्य सेवा प्रदायक संस्थाहरूको अवस्था

क्र. सं.	स्थानीय तहको नाम	कुल स्वास्थ्य संस्थाहरू (सबै गरी)	सरकारी अस्पताल	सरकारी प्राथमिक स्वास्थ्य केन्द्र	सरकारी स्वास्थ्य चौकी	सरकारी शहरी स्वास्थ्य केन्द्र	सरकारी सामुदायिक स्वास्थ्य एकाइ	अन्य सरकारी स्वास्थ्य संस्था	कुल सरकारी स्वास्थ्य संस्था	कुल गैरसरकारी स्वास्थ्य संस्था
९१	भोटेकोसी गापा	५	०	०	४	०	१	०	५	०
९२	राक्सिराङ्ग गापा	५	०	०	४	०	१	०	५	०
९३	कोन्ज्योसोम गापा	५	०	०	५	०	०	०	५	०
९४	जिरी नपा	५	१	०	३	१	०	०	५	०
९५	कैलाश गापा	५	०	०	५	०	०	०	५	०
९६	ध्याङलेख गापा	५	०	०	५	०	०	०	५	०
९७	बलेफी गापा	५	०	१	३	०	१	०	५	०
९८	रुवी भ्याली गापा	५	०	०	३	०	१	०	४	१
९९	तारकेश्वर गापा	५	०	०	५	०	०	०	५	०
१००	भीमफेदी गापा	५	०	१	४	०	०	०	५	०
१०१	ज्वालामुखी गापा	५	०	०	४	०	१	०	५	०
१०२	ईच्छाकामना गापा	५	०	०	५	०	०	०	५	०
१०३	गजुरी गापा	५	०	१	२	०	०	०	३	२
१०४	आमाछोदि ड्यो गापा	५	०	०	४	०	१	०	५	०
१०५	तादी गापा	५	०	१	३	०	१	०	५	०
१०६	गल्छी गापा	४	०	०	३	०	०	०	३	१
१०७	हरिहरपुरगढी गापा	४	०	०	४	०	०	०	४	०
१०८	मरिण गापा	४	०	१	२	०	१	०	४	०
१०९	कालिका नपा	४	०	१	३	०	०	०	४	०
११०	सूर्यगढी गापा	४	०	०	४	०	०	०	४	०
१११	कालिका गापा	४	०	१	१	०	२	०	४	०

क्र. सं.	स्थानीय तहको नाम	कुल स्वास्थ्य संस्थाहरू (सबै गरी)	सरकारी अस्पताल	सरकारी प्राथमिक स्वास्थ्य केन्द्र	सरकारी स्वास्थ्य चौकी	सरकारी शहरी स्वास्थ्य केन्द्र	सरकारी सामुदायिक स्वास्थ्य एकाइ	अन्य सरकारी स्वास्थ्य संस्था	कुल सरकारी स्वास्थ्य संस्था	कुल गैरसरकारी स्वास्थ्य संस्था
११२	धुनीवेशी नपा	४	०	०	३	०	०	०	३	१
११३	सिद्धलेक गापा	४	०	०	३	०	०	०	३	१
११४	खनियाबास गापा	४	०	०	३	०	०	०	३	१
११५	ईन्द्रसरोवर गापा	४	०	०	४	०	०	०	४	०
११६	उत्तरगया गापा	४	०	०	३	०	१	०	४	०
११७	लिखु गापा	३	०	०	३	०	०	०	३	०
११८	बागमती गापा (मकवानपुर)	३	०	०	३	०	०	०	३	०
११९	मनहरी गापा	२	०	१	१	०	०	०	२	०
औसत		१२७	१	८	९९	१	११	०	१२०	७

स्रोत: स्वास्थ्य सेवा विभाग, २०७५

अनुसूची ३० अपाङ्गताको अवस्था

पहिलो ३० स्थानीय तहका स्थानीय तहमा अपाङ्गताको अवस्था

क्र. सं.	स्थानीय तहको नाम	कुल अपाङ्गता %	शारीरिक अपाङ्गता %	दृष्टि सम्बन्धी अपाङ्गता %	सुनाई सम्बन्धी अपाङ्गता %	श्रवण सम्बन्धी अपाङ्गता %	स्वर बोलाई सम्बन्धी अपाङ्गता %	मानसिक अपाङ्गता %	बौद्धिक अपाङ्गता %	बहु अपाङ्गता %
१	विगु गापा	४.२१	१.४६	०.७२	०.७४	०.२१	०.४९	०.१२	०.०७	०.४१
२	माडी नपा	४.०९	१.१४	१.००	०.८०	०.१०	०.४३	०.२३	०.१५	०.२४
३	गौरीशङ्कर गापा	३.६६	१.३२	०.८४	०.६७	०.०६	०.३५	०.१५	०.०९	०.१९
४	चौरीदेउराली गापा	३.६३	१.२५	०.६६	०.७१	०.१०	०.३६	०.२५	०.०७	०.२२
५	रुवी भ्याली गापा	३.५५	१.००	०.९८	०.७२	०.१२	०.१९	०.१५	०.१०	०.२८
६	बलेफी गापा	३.४४	१.४३	०.५७	०.४०	०.०६	०.५२	०.१५	०.०८	०.२३
७	राक्सिराङ्ग गापा	३.२६	१.१८	०.६१	०.६१	०.०९	०.३७	०.१८	०.०४	०.१६
८	भोटेकोसी गापा	३.२२	१.१४	०.४९	०.५३	०.०६	०.५२	०.११	०.१२	०.२४
९	त्रिपुरासुन्दरी गापा (सिन्धुपाल्चोक)	३.२१	१.४२	०.४०	०.४८	०.०८	०.४२	०.०९	०.०५	०.२७
१०	दक्षिणकाली नपा	३.१९	१.४७	०.४७	०.४२	०.०४	०.२८	०.२०	०.०९	०.२१
११	कालिन्चोक गापा	३.१०	१.१८	०.६३	०.४४	०.०९	०.२९	०.१७	०.०६	०.२५
१२	गोलन्जोर गापा	३.०२	१.४१	०.३६	०.३५	०.०४	०.५०	०.०६	०.०८	०.२३
१३	आमाछोदिङ्मो गापा	३.०१	०.६९	०.८६	०.५५	०.०५	०.३१	०.०९	०.०९	०.३६
१४	मेलुङ गापा	३.००	१.२०	०.४४	०.४७	०.१२	०.४०	०.१८	०.०७	०.१३
१५	बाह्रविसे नपा	२.९८	०.९२	०.३६	०.७५	०.०८	०.३७	०.१४	०.०७	०.२९
१६	भीमेश्वर नपा	२.९८	१.३०	०.५७	०.४२	०.०६	०.२६	०.२१	०.०४	०.१३
१७	हरिहरपुरगढी गापा	२.९१	०.९८	०.६०	०.४७	०.११	०.४३	०.१०	०.०५	०.१८
१८	उत्तरगया गापा	२.८७	१.१५	०.२५	०.५३	०.०२	०.४०	०.१९	०.०७	०.२४
१९	सिद्धलेक गापा	२.८६	०.९८	०.४६	०.४०	०.०३	०.२६	०.११	०.२१	०.४०
२०	बागमती गापा (मकवानपुर)	२.८६	०.८८	०.६५	०.५८	०.०२	०.३७	०.१४	०.०७	०.१५
२१	ज्वालामूखी गापा	२.८२	०.९७	०.५४	०.५५	०.०५	०.२७	०.२०	०.१६	०.०८
२२	महाङ्काल गापा	२.८०	१.१२	०.५१	०.४१	०.०१	०.३१	०.१९	०.०६	०.१९
२३	शैलुङ गापा	२.७७	१.१८	०.५०	०.३०	०.०४	०.२६	०.२०	०.०४	०.२४
२४	गोसाईकुण्ड गापा	२.७६	०.५६	०.३४	०.५५	०.०६	०.६७	०.०६	०.१४	०.३९
२५	तेमाल गापा	२.७५	०.८५	०.५३	०.३९	०.१६	०.४१	०.१३	०.०७	०.२२

क्र. सं.	स्थानीय तहको नाम	कुल अपाङ्गता %	शारीरिक अपाङ्गता %	दृष्टि सम्बन्धी अपाङ्गता %	सुनाई सम्बन्धी अपाङ्गता %	श्रवण सम्बन्धी अपाङ्गता %	स्वर बोलाई सम्बन्धी अपाङ्गता %	मानसिक अपाङ्गता %	बौद्धिक अपाङ्गता %	बहु अपाङ्गता %
२६	त्रिपुरासुन्दरी गापा (घादिङ)	२.६९	०.६६	०.५०	०.६१	०.०३	०.३६	०.१८	०.०६	०.२८
२७	मरिण गापा	२.६८	१.००	०.५३	०.४३	०.०३	०.२८	०.०९	०.१४	०.१८
२८	रासी नपा	२.६७	०.७९	०.४५	०.५२	०.०४	०.३९	०.१६	०.०९	०.२३
२९	तामाकोसी गापा	२.६४	१.१३	०.४४	०.३४	०.०४	०.३१	०.१२	०.०५	०.२०
३०	खाँडादेवी गापा	२.५८	०.९७	०.५८	०.३२	०.०३	०.२४	०.१३	०.०३	०.२७
	औसत	३.०६	१.०८	०.५६	०.५२	०.०७	०.३६	०.१६	०.०८	०.२२

दोश्रो ३० स्थानीय तहका स्थानीय तहमा अपाङ्गताको अवस्था

क्र. सं.	स्थानीय तहको नाम	कुल अपाङ्गता %	शारीरिक अपाङ्गता %	दृष्टि सम्बन्धी अपाङ्गता %	सुनाई सम्बन्धी अपाङ्गता %	श्रवण सम्बन्धी अपाङ्गता %	स्वर बोलाई सम्बन्धी अपाङ्गता %	मानसिक अपाङ्गता %	बौद्धिक अपाङ्गता %	बहु अपाङ्गता %
३१	भुम्लु गापा	२.५६	०.७४	०.४६	०.४६	०.२२	०.२९	०.१५	०.०४	०.२०
३२	दोरम्बा गापा	२.५६	०.६७	०.७०	०.४०	०.१५	०.२७	०.०७	०.०५	०.२४
३३	दुप्चेश्वर गापा	२.५४	०.७१	०.७३	०.३७	०.०५	०.१९	०.११	०.१०	०.२८
३४	गजुरी गापा	२.५३	०.९५	०.४४	०.३७	०.०३	०.३०	०.११	०.२०	०.१३
३५	बेनीघाट रोराङ्ग गापा	२.४८	०.७३	०.३६	०.४०	०.०५	०.४३	०.१०	०.१७	०.२५
३६	गङ्गाजमुना गापा	२.४५	०.७५	०.४५	०.४७	०.०४	०.३२	०.१४	०.०२	०.२४
३७	वैतेश्वर गापा	२.४३	१.०२	०.४३	०.३५	०.०५	०.२०	०.१३	०.०६	०.२१
३८	ईन्द्रावती गापा	२.४२	१.०२	०.३४	०.३२	०.१०	०.३३	०.१२	०.०८	०.११
३९	बकैया गापा	२.४१	०.७५	०.३८	०.४३	०.०५	०.३५	०.१५	०.१०	०.२०
४०	मकवानपुरगढी गापा	२.३६	०.९७	०.३४	०.३८	०.०४	०.३०	०.०८	०.०७	०.१८
४१	रामेछाप नपा	२.३५	१.१०	०.३७	०.२७	०.०६	०.३२	०.०८	०.०६	०.०९
४२	ईन्द्रसरोवर गापा	२.३१	०.७५	०.४८	०.३६	०.०२	०.३०	०.१२	०.०९	०.१७
४३	बागमती गापा (ललितपुर)	२.३१	०.९१	०.४१	०.३५	०.०२	०.२४	०.२०	०.०२	०.१६
४४	ईच्छाकामना गापा	२.२८	०.७२	०.५०	०.३१	०.०८	०.२८	०.११	०.०४	०.२३
४५	थाक्रे गापा	२.२७	०.८६	०.४०	०.२३	०.०७	०.३३	०.१६	०.०६	०.१६

क्र. सं.	स्थानीय तहको नाम	कुल अपाङ्गता %	शारीरिक अपाङ्गता %	दृष्टि सम्बन्धी अपाङ्गता%	सुनाई सम्बन्धी अपाङ्गता%	श्रवण सम्बन्धी अपाङ्गता%	स्वर बोलाई सम्बन्धी अपाङ्गता%	मानसिक अपाङ्गता %	बौद्धिक अपाङ्गता %	बहु अपाङ्गता %
४६	नेत्रावती डबजोड गापा	२.२६	०.६०	०.४१	०.३४	०.०४	०.३२	०.१६	०.२०	०.१९
४७	लिसङ्खु पाखर गापा	२.२६	०.९६	०.२३	०.४२	०.०३	०.२८	०.१३	०.०३	०.१८
४८	खानीखोला गापा	२.२४	०.८२	०.४६	०.१६	०.१३	०.३०	०.१२	०.०८	०.१७
४९	भरतपुर मनपा	२.२२	०.६६	०.६५	०.३१	०.०४	०.२०	०.१३	०.०७	०.१७
५०	कमलामाई नपा	२.१९	०.८५	०.३४	०.३४	०.०३	०.३५	०.१५	०.०४	०.१०
५१	उमाकुण्ड गापा	२.१८	०.८१	०.३७	०.४०	०.०५	०.३६	०.०७	०.०३	०.०९
५२	सूर्यगढी गापा	२.१७	०.९९	०.३९	०.१५	०.०६	०.२४	०.०८	०.०९	०.१७
५३	सुनापती गापा	२.१६	०.५९	०.३९	०.६२	०.०२	०.२९	०.०८	०.०५	०.१२
५४	जिरी नपा	२.१५	१.२१	०.३१	०.२१	०.०३	०.१३	०.१०	०.०५	०.१२
५५	पाँचपोखरी थाङपाल गापा	२.१५	०.७७	०.३७	०.३६	०.०२	०.३४	०.०९	०.०६	०.१३
५६	सुनकोसी गापा (सिन्धुपाल्चोक)	२.१५	०.८१	०.२९	०.२७	०.०३	०.३६	०.१३	०.०५	०.२०
५७	घ्याङलेख गापा	२.१२	०.८०	०.५३	०.२६	०.०४	०.२७	०.०९	०.०४	०.०८
५८	फिक्कल गापा	२.११	०.९०	०.२८	०.४०	०.०१	०.२७	०.०४	०.०६	०.१५
५९	कालिका गापा	२.१०	०.९०	०.३४	०.३४	०.०३	०.१५	०.१७	०.०३	०.१४
६०	कैलाश गापा	२.०९	०.५८	०.६१	०.४१	०.०५	०.२२	०.०५	०.०३	०.१३
	औसत	२.२८	०.७८	०.४९	०.३४	०.०५	०.२७	०.१२	०.०७	०.१७

तेश्रो ३० स्थानीय तहका स्थानीय तहमा अपाङ्गताको अवस्था

क्र. सं.	स्थानीय तहको नाम	कुल अपाङ्गता %	शारीरिक अपाङ्गता %	दृष्टि सम्बन्धी अपाङ्गता %	सुनाई सम्बन्धी अपाङ्गता %	श्रवण सम्बन्धी अपाङ्गता %	स्वर बोलाई सम्बन्धी अपाङ्गता%	मानसिक अपाङ्गता %	बौद्धिक अपाङ्गता %	बहु अपाङ्गता %
६१	गोकुलगङ्गा गापा	२.०८	०.९५	०.४३	०.२४	०.०२	०.१७	०.१३	०.०२	०.११
६२	मेलम्ची नपा	२.०२	०.८२	०.३८	०.२५	०.०३	०.२५	०.११	०.०३	०.१४
६३	गल्छी गापा	२.०२	०.८५	०.२७	०.२१	०.०३	०.२९	०.०८	०.१४	०.१५
६४	भीमफेदी गापा	२.०१	०.७७	०.२८	०.३१	०.०२	०.२३	०.१४	०.१४	०.१३
६५	मन्थली नपा	२.०१	०.८८	०.३०	०.२७	०.०३	०.२२	०.०७	०.०५	०.२०

क्र. सं.	स्थानीय तहको नाम	कुल अपाङ्गता %	शारीरिक अपाङ्गता %	दृष्टि सम्बन्धी अपाङ्गता %	सुनाई सम्बन्धी अपाङ्गता %	श्रवण सम्बन्धी अपाङ्गता %	स्वर बोलाई सम्बन्धी अपाङ्गता %	मानसिक अपाङ्गता %	बौद्धिक अपाङ्गता %	बहु अपाङ्गता %
६६	सुनकोसी गापा (सिन्धुली)	२.००	०.८३	०.२४	०.२५	०.०३	०.४१	०.११	०.०६	०.०७
६७	धुनीबेंशी नपा	१.९८	०.७०	०.३६	०.२४	०.०४	०.२६	०.१२	०.०७	०.१९
६८	महाभारत गापा	१.९७	०.६५	०.३७	०.२५	०.०३	०.२६	०.०७	०.०८	०.२६
६९	कालिका नपा	१.९५	०.५७	०.३९	०.३४	०.०४	०.२२	०.१६	०.०४	०.१९
७०	मनहरी गापा	१.९५	०.७७	०.३२	०.२९	०.०३	०.२६	०.११	०.०३	०.१३
७१	निलकण्ठ नपा	१.९१	०.५८	०.४४	०.२७	०.०४	०.२१	०.११	०.१२	०.१४
७२	बेथानचोक गापा	१.९०	०.७८	०.२६	०.२३	०.०३	०.३०	०.१३	०.०५	०.११
७३	शिवपुरी गापा	१.८५	०.५८	०.४३	०.२६	०.०२	०.२४	०.१०	०.०४	०.१९
७४	तादी गापा	१.८३	०.५६	०.४१	०.२०	०.०७	०.२७	०.११	०.०२	०.२१
७५	हेलम्बु गापा	१.८१	०.७८	०.३१	०.२३	०.०२	०.२८	०.१०	०.०३	०.०७
७६	बेलकोटगढी नपा	१.८१	०.७५	०.३५	०.२१	०.०४	०.१९	०.१२	०.०५	०.०९
७७	खैरहनी नपा	१.८०	०.५५	०.२४	०.२७	०.०८	०.२५	०.१३	०.०७	०.२०
७८	तीनपाटन गापा	१.८०	०.६९	०.२४	०.२७	०.०२	०.२६	०.०९	०.०५	०.१७
७९	खनियाबास गापा	१.७९	०.५२	०.३०	०.२८	०.०५	०.२६	०.१६	०.१३	०.१०
८०	म्यागड गापा	१.७७	०.५०	०.४२	०.३२	०.०५	०.१९	०.०८	०.०२	०.२०
८१	लिखु तामाकोसी गापा	१.७०	०.७१	०.२७	०.२५	०.०२	०.२०	०.०८	०.०२	०.१४
८२	तारकेश्वर गापा	१.७०	०.५८	०.३८	०.२०	०.०३	०.१४	०.११	०.०७	०.१९
८३	थाहा नपा	१.६९	०.६१	०.२६	०.२५	०.०१	०.२५	०.१२	०.०८	०.११
८४	दुधौली नपा	१.६८	०.६८	०.२६	०.२०	०.०२	०.३१	०.०८	०.०५	०.०८
८५	लिखु गापा	१.६७	०.७४	०.१५	०.१७	०.०२	०.३६	०.०७	०.०२	०.१६
८६	चौतारा साँगाचोकगढी नपा	१.६५	०.६८	०.२४	०.२२	०.०२	०.२३	०.१०	०.०५	०.१२
८७	कोन्ज्योसोम गापा	१.६२	०.७७	०.२०	०.२९	०.०२	०.२०	०.०५	०.०४	०.०५
८८	किस्पाड गापा	१.६१	०.६७	०.३०	०.१७	०.०२	०.१५	०.०९	०.०९	०.१३
८९	हेटौडा उमनपा	१.५७	०.५८	०.२९	०.२०	०.०१	०.१९	०.११	०.०९	०.१०
९०	मण्डनदेउपुर नपा	१.५७	०.५९	०.३०	०.१४	०.०३	०.२३	०.१३	०.०४	०.११
	औसत	१.८०	०.६७	०.३१	०.२४	०.०३	०.२४	०.११	०.०७	०.१४

अन्तिम २९ स्थानीय तहका स्थानीय तहमा अपाङ्गताको अवस्था

क्र. सं.	स्थानीय तहको नाम	कुल अपाङ्गता %	शारीरिक अपाङ्गता %	दृष्टि सम्बन्धी अपाङ्गता %	सुनाई सम्बन्धी अपाङ्गता %	श्रवण सम्बन्धी अपाङ्गता %	स्वर बोलाई सम्बन्धी अपाङ्गता %	मानसिक अपाङ्गता %	बौद्धिक अपाङ्गता %	बहु अपाङ्गता %
९१	नमोबुद्ध नपा	१.५६	०.५३	०.२४	०.१५	०.०६	०.२४	०.१२	०.०५	०.१७
९२	रत्ननगर नपा	१.५५	०.५५	०.२९	०.२२	०.०२	०.१८	०.१४	०.०४	०.१०
९३	धुलिखेल नपा	१.५४	०.५४	०.१८	०.२८	०.०४	०.२२	०.१५	०.०५	०.०७
९४	पाँचखाल नपा	१.५३	०.५१	०.२४	०.२३	०.०७	०.१६	०.१६	०.०८	०.०८
९५	जुगल गापा	१.५२	०.५१	०.३७	०.२५	०.०५	०.१९	०.०५	०.०६	०.०३
९६	नौकुण्ड गापा	१.५१	०.५४	०.३४	०.२७	०.०४	०.१५	०.०६	०.०३	०.०८
९७	पनौती नपा	१.४६	०.५६	०.१८	०.२५	०.०५	०.१७	०.१०	०.०४	०.११
९८	चाँगुनारायण नपा	१.४४	०.५६	०.२१	०.२५	०.०१	०.१५	०.११	०.०५	०.११
९९	रोशी गापा	१.३८	०.४०	०.२३	०.१७	०.०५	०.२६	०.०९	०.०७	०.११
१००	ककनी गापा	१.३७	०.४५	०.३२	०.२१	०.०२	०.१२	०.०७	०.०६	०.१३
१०१	पञ्चकन्या गापा	१.३६	०.४४	०.३०	०.२१	०.०३	०.२०	०.०८	०.०४	०.०६
१०२	शङ्करपुर नपा	१.३०	०.४३	०.२५	०.२१	०.०४	०.१५	०.१०	०.०३	०.०९
१०३	नागार्जुन नपा	१.२७	०.४२	०.४२	०.१५	०.०१	०.०७	०.०६	०.०३	०.११
१०४	विदुर नपा	१.२७	०.५२	०.२३	०.१४	०.०२	०.१४	०.०९	०.०५	०.०८
१०५	गोदावरी नपा	१.२१	०.३४	०.१८	०.२१	०.०२	०.१७	०.१३	०.०८	०.०९
१०६	चन्द्रागिरी नपा	१.१४	०.३३	०.२९	०.१७	०.०२	०.१२	०.०७	०.०४	०.०९
१०७	बनेपा नपा	१.१२	०.३८	०.१७	०.१८	०.०२	०.१४	०.१०	०.०३	०.०९
१०८	कीर्तिपुर नपा	१.११	०.३४	०.२६	०.१९	०.०२	०.१३	०.०८	०.०३	०.०६
१०९	तारकेश्वर नपा	१.०६	०.३३	०.२१	०.१८	०.०२	०.१३	०.०७	०.०३	०.०९
११०	भक्तपुर नपा	१.०४	०.३५	०.१४	०.२०	०.०३	०.१०	०.१०	०.०४	०.०८
१११	महालक्ष्मी नपा	१.०३	०.३१	०.२६	०.१७	०.०१	०.११	०.०७	०.०४	०.०५
११२	कागेश्वरी मनोहरा नपा	०.९९	०.३५	०.१४	०.१६	०.०२	०.१३	०.०८	०.०३	०.०७
११३	मध्यपुर थिमी नपा	०.९७	०.३४	०.१४	०.१७	०.०३	०.१०	०.०९	०.०४	०.०५
११४	बुढानिलकण्ठ नपा	०.९६	०.३४	०.१६	०.१५	०.०३	०.११	०.०७	०.०२	०.०८

क्र. सं.	स्थानीय तहको नाम	कुल अपाङ्गता %	शारीरिक अपाङ्गता %	दृष्टि सम्बन्धी अपाङ्गता %	सुनाई सम्बन्धी अपाङ्गता %	श्रवण सम्बन्धी अपाङ्गता %	स्वर बोलाई सम्बन्धी अपाङ्गता %	मानसिक अपाङ्गता %	बौद्धिक अपाङ्गता %	बहु अपाङ्गता %
११५	सूर्यविनायक नपा	०.९२	०.३२	०.१०	०.१५	०.०३	०.१०	०.११	०.०५	०.०६
११६	ललितपुर मनपा	०.८७	०.३१	०.१३	०.१५	०.०१	०.११	०.०७	०.०४	०.०५
११७	काठमाण्डौ मनपा	०.८७	०.२९	०.२०	०.१२	०.०२	०.०९	०.०६	०.०३	०.०५
११८	टोखा नपा	०.८६	०.३७	०.११	०.११	०.०१	०.१०	०.०७	०.०३	०.०६
११९	गोकर्णेश्वर नपा	०.८२	०.३५	०.१४	०.१०	०.०२	०.०९	०.०६	०.०३	०.०५
औसत		१.०२	०.३५	०.२०	०.१५	०.०२	०.१२	०.०८	०.०४	०.०७

स्रोत: राष्ट्रिय जनगणना, २०६८ को नतिजाको आधारमा विश्लेषित

अनुसूची ३१ सिमान्तकृत समुदाय

अति सिमान्तकृत, सिमान्तकृत, सुविधाबाट वञ्चित र उन्नत जातजाति तथा दलितको जनसङ्ख्या

जिल्ला	स्थानीय तहको नाम	जातजाति	अति सिमान्तकृत समुह	सिमान्तकृत समुह	जम्मा
चितवन	भरतपुर महानगरपालिका	तामाङ		१७५७९	१७५७९
		थारू		१६८८९	१६८८९
		कुमाल		६७१७	६७१७
		दराई		३०८९	३०८९
		घर्ती/भुजेल		२०९०	२०९०
		चेपाङ/प्रजा	११३४		११३४
		बोटे	१०६४		१०६४
		सुनुवार		४१५	४१५
		दुरा		३११	३११
		माझी	१८४		१८४
		ब्रह्म/बरामु	१२९		१२९
		धानुक	५९		५९
		भोटे		३१	३१
		सतार/सन्थाल	२६		२६
		दनुवार	१८		१८
		धिमाल		१८	१८
		पहरी		१५	१५
राजवंशी		१४	१४		
चितवन	ईच्छाकामना गाउँपालिका	चेपाङ/प्रजा	८३५३		८३५३
		घर्ती/भुजेल		७५२	७५२
		कुमाल		१७	१७
		माझी	१३		१३
		तामाङ		९८५	९८५
		थारू		५१	५१
चितवन	कालिका नगरपालिका	चेपाङ/प्रजा	७४५२		७४५२
		तामाङ		६८२१	६८२१
		थारू		५३१३	५३१३
		कुमाल		१२४७	१२४७

जिल्ला	स्थानीय तहको नाम	जातजाति	अति सिमान्तकृत समुह	सिमान्तकृत समुह	जम्मा
		बोटे	४०३		४०३
		घर्ती/भुजेल		१५१	१५१
		सुनुवार		१३८	१३८
		दराई		११३	११३
		माझी	५४		५४
चितवन	खैरहनी नगरपालिका	थारू		१५२१७	१५२१७
		दराई		२९३३	२९३३
		तामाङ		२४३६	२४३६
		चेपाङ/प्रजा	२७७		२७७
		बोटे	२५८		२५८
		घर्ती/भुजेल		२३०	२३०
		कुमाल		१९०	१९०
		माझी	९८		९८
		धानुक	२३		२३
		ब्रह्म/बरामु	२०		२०
		सुनुवार		१७	१७
		थामी	१७		१७
चितवन	माडी नगरपालिका	थारू		९४२६	९४२६
		तामाङ		१५३२	१५३२
		चेपाङ/प्रजा	११६२		११६२
		बोटे	११५२		११५२
		घर्ती/भुजेल		५११	५११
		दराई		४७२	४७२
		दुरा		२३६	२३६
		कुमाल		१३६	१३६
		माझी	८७		८७
		भोटे		८२	८२
चितवन	राप्ती नगरपालिका	तामाङ		१०९१८	१०९१८
		चेपाङ/प्रजा	९९२३		९९२३
		थारू		३५६८	३५६८

जिल्ला	स्थानीय तहको नाम	जातजाति	अति सिमान्तकृत समुह	सिमान्तकृत समुह	जम्मा
		दनुवार	१०४३		१०४३
		दराई		४७५	४७५
		घर्ती/भुजेल		१६२	१६२
		सुनुवार		१०४	१०४
		कुमाल		२४	२४
		माझी	२१		२१
चितवन	रत्ननगर नगरपालिका	थारू		१२३६६	१२३६६
		तामाङ		४६८९	४६८९
		दराई		८९३	८९३
		कुमाल		८३१	८३१
		घर्ती/भुजेल		४९७	४९७
		चेपाङ/प्रजा	३८०		३८०
		बोटे	१३८		१३८
		माझी	७२		७२
		सुनुवार		५२	५२
		धानुक	२१		२१
		थामी	१३		१३
धादिङ	बेनिघाट रोराङ गाउँपालिका	चेपाङ/प्रजा	९९५३		९९५३
		तामाङ		३२०३	३२०३
		घर्ती/भुजेल		१४८	१४८
		ब्रह्म/बरामु	६५		६५
		थारू		४६	४६
		सुनुवार		१५	१५
		माझी	१३		१३
धादिङ	धुनिवेशी नगरपालिका	तामाङ		८७२६	८७२६
		घर्ती/भुजेल		२९२	२९२
		दनुवार	२०५		२०५
		चेपाङ/प्रजा	६८		६८
		थारू		५१	५१
		भोटे		२३	२३

जिल्ला	स्थानीय तहको नाम	जातजाति	अति सिमान्तकृत समुह	सिमान्तकृत समुह	जम्मा
धादिङ	गजुरी गाउँपालिका	तामाङ		६९०३	६९०३
		चेपाङ/प्रजा	३९२७		३९२७
		घर्ती/भुजेल		५४४	५४४
		दनुवार	४६६		४६६
		थारू		२४	२४
		माझी	१७		१७
धादिङ	गल्छी गाउँपालिका	तामाङ		५७४१	५७४१
		घर्ती/भुजेल		७९१	७९१
		दनुवार	२७४		२७४
		माझी	१००		१००
		थारू		१६	१६
धादिङ	गंगा जमुना गाउँपालिका	तामाङ		६५३१	६५३१
		घर्ती/भुजेल		९०	९०
धादिङ	ज्वालामुखी गाउँपालिका	तामाङ		१३७३	१३७३
		कुमाल		१०६४	१०६४
		घर्ती/भुजेल		२४०	२४०
		माझी	६१		६१
धादिङ	खनियाबास गाउँपालिका	तामाङ		११२४३	११२४३
		तामाङ		६२९२	६२९२
धादिङ	नेत्रावती डबजोड गाउँपालिका	घर्ती/भुजेल		५३	५३
धादिङ	नीलकण्ठ नगरपालिका	तामाङ		४५३१	४५३१
		कुमाल		१२६१	१२६१
		घर्ती/भुजेल		१४५	१४५
		ब्रह्म/बरामु	९७		९७
		थारू		२८	२८
धादिङ	रूबी भ्याली गाउँपालिका	तामाङ		७०८७	७०८७
धादिङ	सिद्धलेख गाउँपालिका	घर्ती/भुजेल		३७६	३७६
		तामाङ		३५५	३५५
		माझी	३०३		३०३
		ब्रह्म/बरामु	१४१		१४१

जिल्ला	स्थानीय तहको नाम	जातजाति	अति सिमान्तकृत समुह	सिमान्तकृत समुह	जम्मा
		चेपाङ/प्रजा	३५		३५
धादिङ	थाके गाउँपालिका	तामाङ		११८०९	११८०९
		घर्ती/भुजेल		६९३	६९३
		चेपाङ/प्रजा	४९३		४९३
		थारू		१६	१६
		दनुवार	१३		१३
धादिङ	त्रिपुरासुन्दरी गाउँपालिका	कुमाल		२२५९	२२५९
		दराई		८०७	८०७
		तामाङ		३३७	३३७
		माझी	३६		३६
		थारू		११	११
दोलखा	बैतेश्वर गाउँपालिका	तामाङ		४१९२	४१९२
		घर्ती/भुजेल		२८०	२८०
		थामी	१२६		१२६
दोलखा	भीमेश्वर नगरपालिका	तामाङ		५०७३	५०७३
		थामी	४०७७		४०७७
		घर्ती/भुजेल		६४०	६४०
		सुनुवार		३५	३५
		धानुक	११		११
दोलखा	बिगु गाउँपालिका	तामाङ		५३७०	५३७०
		थामी	३५०८		३५०८
		घर्ती/भुजेल		२६७	२६७
		सुनुवार		१२	१२
दोलखा	गौरीशङ्कर गाउँपालिका	तामाङ		३०६७	३०६७
		घर्ती/भुजेल		१६४	१६४
		थामी	१२८		१२८
दोलखा	जिरी नगरपालिका	तामाङ		१७४८	१७४८
		सुनुवार		७४५	७४५
		घर्ती/भुजेल		७४	७४
		थारू		१५	१५

जिल्ला	स्थानीय तहको नाम	जातजाति	अति सिमान्तकृत समुह	सिमान्तकृत समुह	जम्मा
दोलखा	कालिन्चोक गाउँपालिका	थामी	८४१७		८४१७
		तामाङ		९१८	९१८
		माझी	१२७		१२७
		घर्ती/भुजेल		४७	४७
		सुनुवार		२६	२६
दोलखा	मेलुङ गाउँपालिका	तामाङ		३८४९	३८४९
		घर्ती/भुजेल		४७२	४७२
		थामी	३१३		३१३
दोलखा	शैलुङ गाउँपालिका	तामाङ		६१०१	६१०१
		घर्ती/भुजेल		३१७	३१७
		थामी	३३		३३
दोलखा	तामाकोसी गाउँपालिका	सुनुवार		१०३४	१०३४
		तामाङ		८२०	८२०
		घर्ती/भुजेल		४२८	४२८
		माझी	२७२		२७२
		थामी	१४		१४
काठमाण्डौ	बुढानिलकण्ठ नगरपालिका	तामाङ		१३०८४	१३०८४
		थारू		७५९	७५९
		घर्ती/भुजेल		४५९	४५९
		सुनुवार		३३०	३३०
		माझी	३१९		३१९
		भोटे		११७	११७
		थामी	८१		८१
		धानुक	७२		७२
		धिमाल		६४	६४
		दनुवार	३६		३६
		कुमाल		३६	३६
		राजवंशी		२६	२६
		दुरा		१९	१९
		चेपाङ/प्रजा	१४		१४

जिल्ला	स्थानीय तहको नाम	जातजाति	अति सिमान्तकृत समुह	सिमान्तकृत समुह	जम्मा
		दराई		१३	१३
		पहरी		१२	१२
काठमाण्डौ	चन्द्रागिरी नगरपालिका	तामाङ		९३६१	९३६१
		थारू		७६९	७६९
		माझी	२७५		२७५
		घर्ती/भुजेल		१८१	१८१
		सुनुवार		१५२	१५२
		कुमाल		९४	९४
		राजवंशी		६१	६१
		धानुक	५२		५२
		दनुवार	३१		३१
		थामी	२९		२९
		धिमाल		२४	२४
		चेपाङ/प्रजा	२०		२०
		भोटे		१२	१२
काठमाण्डौ	दक्षिणकाली नगरपालिका	तामाङ		६८४८	६८४८
		पहरी		३८१	३८१
		थारू		३१	३१
		सुनुवार		२३	२३
		दनुवार	१८		१८
		घर्ती/भुजेल		१३	१३
		माझी	१२		१२
काठमाण्डौ	गोकर्णेश्वर नगरपालिका	तामाङ		३१८८५	३१८८५
		थारू		७३०	७३०
		सुनुवार		५१७	५१७
		माझी	४७३		४७३
		धिमाल		२६८	२६८
		घर्ती/भुजेल		२६६	२६६
		भोटे		१८४	१८४
		पहरी		१३३	१३३

जिल्ला	स्थानीय तहको नाम	जातजाति	अति सिमान्तकृत समुह	सिमान्तकृत समुह	जम्मा
		चेपाड/प्रजा	१२२		१२२
		दनुवार	११०		११०
		ताजपुरिया		९१	९१
		कुमाल		७१	७१
		राजवंशी		६१	६१
		धानुक	५८		५८
		थामी	३०		३०
		झाङ्गद/धागर	२३		२३
काठमाण्डौ	कागेश्वरी मनोहरा नगरपालिका	तामाङ		५८६३	५८६३
		थारू		३९०	३९०
		घर्ती/भुजेल		३२४	३२४
		सुनुवार		१३०	१३०
		माझी	११९		११९
		धानुक	३४		३४
		चेपाड/प्रजा	२८		२८
		थामी	२२		२२
		धिमाल		१९	१९
		दनुवार	१८		१८
काठमाण्डौ	काठमाण्डौ महानगरपालिका	तामाङ		७६०६६	७६०६६
		थारू		११९०३	११९०३
		घर्ती/भुजेल		२५११	२५११
		माझी	२३०७		२३०७
		सुनुवार		२०८९	२०८९
		धानुक	११९०		११९०
		कुमाल		९४४	९४४
		भोटे		८८५	८८५
		दनुवार	५५९		५५९
		राजवंशी		५५९	५५९
		थामी	४२२		४२२
		धिमाल		३६१	३६१

जिल्ला	स्थानीय तहको नाम	जातजाति	अति सिमान्तकृत समुह	सिमान्तकृत समुह	जम्मा
		चेपाङ/प्रजा	२०४		२०४
		सतार/सन्थाल	११३		११३
		पहरी		१०५	१०५
		ब्रह्म/बरामु	१०२		१०२
		दराई		९८	९८
		दुरा		७३	७३
		ताजपुरिया		६१	६१
		झाङ्गद/धागर	४६		४६
		तोप्लेगोला		३०	३०
		बोटे	२२		२२
		ल्होमी	२२		२२
काठमाण्डौ	कीर्तिपुर नगरपालिका	तामाङ		३४१९	३४१९
		थारू		६४४	६४४
		घर्ती/भुजेल		११३	११३
		माझी	९९		९९
		धानुक	७३		७३
		चेपाङ/प्रजा	४९		४९
		कुमाल		३७	३७
		राजवंशी		२८	२८
		दनुवार	२७		२७
		सुनुवार		२६	२६
		भोटे		२५	२५
		थामी	१४		१४
काठमाण्डौ	नागार्जुन नगरपालिका	तामाङ		९१७०	९१७०
		थारू		७१३	७१३
		घर्ती/भुजेल		१९१	१९१
		माझी	१०८		१०८
		धानुक	६९		६९
		दुरा		५३	५३
		भोटे		४९	४९

जिल्ला	स्थानीय तहको नाम	जातजाति	अति सिमान्तकृत समुह	सिमान्तकृत समुह	जम्मा
		कुमाल		४५	४५
		सुनुवार		३६	३६
		राजवंशी		२६	२६
		थामी	२६		२६
		ब्रह्म/बरामु	१४		१४
		दनुवार	११		११
काठमाण्डौ	शङ्करपुर नगरपालिका	तामाङ		८९०३	८९०३
		घर्ती/भुजेल		१९७	१९७
		सुनुवार		९८	९८
		ल्होमी	३६		३६
		दनुवार	१८		१८
काठमाण्डौ	तारकेश्वर नगरपालिका	तामाङ		११५८०	११५८०
		थारू		२९४	२९४
		घर्ती/भुजेल		१७८	१७८
		माझी	१५८		१५८
		सुनुवार		११२	११२
		दनुवार	६८		६८
		कुमाल		४७	४७
		धानुक	२४		२४
		दुरा		२२	२२
		थामी	१४		१४
		राजवंशी		११	११
		काठमाण्डौ	टोखा नगरपालिका	तामाङ	
थारू				१२०४	१२०४
घर्ती/भुजेल				२८१	२८१
माझी	२२०				२२०
सुनुवार				१७७	१७७
धानुक	१२९				१२९
दनुवार	८२				८२
कुमाल				८१	८१

जिल्ला	स्थानीय तहको नाम	जातजाति	अति सिमान्तकृत समुह	सिमान्तकृत समुह	जम्मा
		थामी	६९		६९
		भोटे		६१	६१
		धिमाल		२३	२३
		दुरा		२०	२०
		दराई		१९	१९
काभ्रेपलाञ्चोक	बनेपा नगरपालिका	तामाङ		५५६५	५५६५
		घर्ती/भुजेल		७५८	७५८
		थारू		१०३	१०३
		माझी	७१		७१
		दनुवार	३७		३७
		सुनुवार		२२	२२
		धानुक	१९		१९
		थामी	१४		१४
		पहरी		११	११
काभ्रेपलाञ्चोक	बेथानचोक गाउँपालिका	तामाङ		८८७८	८८७८
		घर्ती/भुजेल		६४	६४
काभ्रेपलाञ्चोक	भुम्लु गाउँपालिका	तामाङ		४७८५	४७८५
		पहरी		२४५८	२४५८
		माझी	१३०१		१३०१
		घर्ती/भुजेल		२६३	२६३
		भोटे		४०	४०
काभ्रेपलाञ्चोक	चौरी देउराली गाउँपालिका	तामाङ		६२५८	६२५८
		माझी	४९७		४९७
		पहरी		३१६	३१६
		घर्ती/भुजेल		१८७	१८७
काभ्रेपलाञ्चोक	धुलिखेल नगरपालिका	तामाङ		७५३०	७५३०
		घर्ती/भुजेल		२८९	२८९
		थामी	७७		७७
		थारू		५१	५१
		पहरी		४२	४२

जिल्ला	स्थानीय तहको नाम	जातजाति	अति सिमान्तकृत समुह	सिमान्तकृत समुह	जम्मा
		माइती	३४		३४
		सुनुवार		३१	३१
काभ्रेपलाञ्चोक	खानीखोला गाउँपालिका	तामाङ		११५४१	११५४१
		माइती	१४३		१४३
		पहरी		११३	११३
काभ्रेपलाञ्चोक	महाभारत गाउँपालिका	तामाङ		१२७७७	१२७७७
		माइती	१९०		१९०
		पहरी		२५	२५
काभ्रेपलाञ्चोक	मण्डन देउपुर नगरपालिका	तामाङ		९०१०	९०१०
		दनुवार	१७०१		१७०१
		माइती	३२७		३२७
		घर्ती/भुजेल		२६५	२६५
		भोटे		१६३	१६३
काभ्रेपलाञ्चोक	नमोबुद्ध नगरपालिका	तामाङ		१२९३८	१२९३८
		घर्ती/भुजेल		२४७	२४७
		सुनुवार		४५	४५
		दनुवार	४१		४१
काभ्रेपलाञ्चोक	पनौती नगरपालिका	तामाङ		८०९५	८०९५
		घर्ती/भुजेल		४७६	४७६
		पहरी		३२५	३२५
		थामी	४२		४२
		दनुवार	३०		३०
		थारू		२३	२३
काभ्रेपलाञ्चोक	पाँचखाल नगरपालिका	तामाङ		८३००	८३००
		दनुवार	५०४१		५०४१
		घर्ती/भुजेल		५३१	५३१
		पहरी		२१६	२१६
		सुनुवार		७३	७३
		थारू		२१	२१
काभ्रेपलाञ्चोक	रोशी गाउँपालिका	तामाङ		१७०७५	१७०७५

जिल्ला	स्थानीय तहको नाम	जातजाति	अति सिमान्तकृत समुह	सिमान्तकृत समुह	जम्मा
		घर्ती/भुजेल		२६३	२६३
		पहरी		२२	२२
		थारू		१५	१५
काभ्रेपलाञ्चोक	तेमाल गाउँपालिका	तामाङ		१६६१२	१६६१२
		माझी	१७३		१७३
		घर्ती/भुजेल		१४	१४
ललितपुर	बागमती गाउँपालिका	तामाङ		७६४७	७६४७
		ब्रह्म/बरामु	३४		३४
भक्तपुर	भक्तपुर नगरपालिका	तामाङ		५६३३	५६३३
		थारू		२४१	२४१
		माझी	१२२		१२२
		घर्ती/भुजेल		९०	९०
		धानुक	४९		४९
		सुनुवार		२७	२७
		दनुवार	२५		२५
		थामी	१६		१६
		धिमाल		१५	१५
		कुमाल		११	११
भक्तपुर	चाँगुनारायण नगरपालिका	तामाङ		६०३३	६०३३
		घर्ती/भुजेल		१८२	१८२
		थारू		९४	९४
		सुनुवार		४४	४४
		माझी	४१		४१
		धानुक	१२		१२
		पहरी		११	११
		थामी	११		११
ललितपुर	गोदावरी नगरपालिका	तामाङ		१२७१८	१२७१८
		पहरी		३३९१	३३९१
		दनुवार	८५०		८५०
		थारू		३०५	३०५

जिल्ला	स्थानीय तहको नाम	जातजाति	अति सिमान्तकृत समुह	सिमान्तकृत समुह	जम्मा
		माइती	१६९		१६९
		भोटे		१२३	१२३
		घर्ती/भुजेल		१०२	१०२
		सुनुवार		४५	४५
		धानुक	४१		४१
		थामी	४१		४१
		कुमाल		१७	१७
		राजवंशी		१५	१५
		धिमाल		११	११
ललितपुर	कोन्ज्योसोम गाउँपालिका	तामाङ		७३५७	७३५७
		पहरी		१४०	१४०
		सुनुवार		१४	१४
ललितपुर	ललितपुर महानगरपालिका	तामाङ		२३५१४	२३५१४
		थारू		४१८९	४१८९
		सुनुवार		९५३	९५३
		माइती	८९७		८९७
		घर्ती/भुजेल		५२५	५२५
		धानुक	३७४		३७४
		दनुवार	२७७		२७७
		कुमाल		२१०	२१०
		राजवंशी		१४९	१४९
		थामी	१२१		१२१
		चेपाङ/प्रजा	१०४		१०४
		भोटे		८३	८३
		दुरा		७२	७२
		धिमाल		५७	५७
		पहरी		५६	५६
		ल्होमी	३७		३७
सतार/सन्थाल	३१		३१		
झाङ्गद/धागर	२८		२८		

जिल्ला	स्थानीय तहको नाम	जातजाति	अति सिमान्तकृत समुह	सिमान्तकृत समुह	जम्मा
		दराई		२४	२४
		बोटे	२२		२२
		ब्रह्म/बरामु	११		११
		ताजपुरिया		११	११
भक्तपुर	मध्यपुर थिमी नगरपालिका	तामाङ		६७४९	६७४९
		थारू		७०२	७०२
		माझी	२१३		२१३
		घर्ती/भुजेल		१८७	१८७
		सुनुवार		१७७	१७७
		थामी	५४		५४
		दनुवार	५०		५०
		राजवंशी		४५	४५
		धानुक	४४		४४
		कुमाल		३०	३०
		पहरी		२९	२९
		धिमाल		२५	२५
		झाङ्गद/धागर	२१		२१
		भोटे		२०	२०
		सतार/सन्थाल	१३		१३
ललितपुर	महालक्ष्मी नगरपालिका	तामाङ		४९३०	४९३०
		थारू		९००	९००
		घर्ती/भुजेल		२६५	२६५
		सुनुवार		११४	११४
		माझी	१०८		१०८
		धानुक	७१		७१
		दनुवार	६१		६१
		राजवंशी		५३	५३
		थामी	४२		४२
		कुमाल		३१	३१
		धिमाल		२४	२४

जिल्ला	स्थानीय तहको नाम	जातजाति	अति सिमान्तकृत समुह	सिमान्तकृत समुह	जम्मा
		दराई		१२	१२
		झाङ्गद/धागर	११		११
		पहरी		११	११
ललितपुर	महाङ्काल गाउँपालिका	तामाङ		३८८१	३८८१
		ब्रह्म/बरामु	१०३		१०३
		सुनुवार		४२	४२
		पहरी		१२	१२
भक्तपुर	सुर्यविनायक नगरपालिका	तामाङ		८४००	८४००
		घर्ती/भुजेल		४८४	४८४
		थारू		३६३	३६३
		माझी	१०३		१०३
		सुनुवार		४४	४४
		दनुवार	३६		३६
		धिमाल		३४	३४
		धानुक	२८		२८
		पहरी		२८	२८
		कुमाल		२७	२७
		थामी	१६		१६
		राजवंशी		१३	१३
		ताजपुरिया		११	११
मकवानपुर	बागमती गाउँपालिका	तामाङ		१८४५०	१८४५०
		माझी	१४३४		१४३४
		पहरी		११८७	११८७
		दनुवार	५५		५५
		ब्रह्म/बरामु	३७		३७
		घर्ती/भुजेल		१९	१९
		धानुक	१४		१४
		सुनुवार		१४	१४
मकवानपुर	बकैया गाउँपालिका	तामाङ		२९०३९	२९०३९
		माझी	१३२६		१३२६

जिल्ला	स्थानीय तहको नाम	जातजाति	अति सिमान्तकृत समुह	सिमान्तकृत समुह	जम्मा
		दनुवार	४४८		४४८
		सुनुवार		६१	६१
		पहरी		५५	५५
		ब्रह्म/बरामु	२५		२५
		घर्ती/भुजेल		१४	१४
मकवानपुर	भीमफेदी गाउँपालिका	तामाङ		१३७६१	१३७६१
		चेपाङ/प्रजा	७६१		७६१
		सुनुवार		६३	६३
		थारू		३३	३३
		घर्ती/भुजेल		२४	२४
मकवानपुर	हेटौडा उपमहानगरपालिका	तामाङ		४७४९४	४७४९४
		चेपाङ/प्रजा	९९६		९९६
		दनुवार	८६१		८६१
		थारू		७९२	७९२
		घर्ती/भुजेल		५१९	५१९
		माझी	१९९		१९९
		सुनुवार		१७५	१७५
		कुमाल		१०८	१०८
		धानुक	९२		९२
		थामी	७६		७६
		राजवंशी		२७	२७
		भोटे		१८	१८
		पहरी		१६	१६
		दराई		१४	१४
मकवानपुर	ईन्द्रसरोवर गाउँपालिका	तामाङ		९९५७	९९५७
		थारू		१७	१७
मकवानपुर	कैलाश गाउँपालिका	तामाङ		१६०६३	१६०६३
		चेपाङ/प्रजा	४०४४		४०४४
		घर्ती/भुजेल		१३१	१३१
मकवानपुर	मकवानपुरगढी गाउँपालिका	तामाङ		१५०४८	१५०४८

जिल्ला	स्थानीय तहको नाम	जातजाति	अति सिमान्तकृत समुह	सिमान्तकृत समुह	जम्मा
		सुनुवार		२२	२२
		चेपाङ/प्रजा	१५		१५
मकवानपुर	मनहरी गाउँपालिका	तामाङ		१७९६६	१७९६६
		चेपाङ/प्रजा	३६०२		३६०२
		माझी	१९७		१९७
		घर्ती/भुजेल		४८	४८
		पहरी		३०	३०
		दनुवार	२८		२८
		थारू		२४	२४
मकवानपुर	राक्सीराङ गाउँपालिका	तामाङ		१३२३५	१३२३५
		चेपाङ/प्रजा	९७९९		९७९९
		सुनुवार		३४	३४
		घर्ती/भुजेल		२०	२०
मकवानपुर	थाहा नगरपालिका	तामाङ		१९६५७	१९६५७
		घर्ती/भुजेल		१७७	१७७
		सुनुवार		७१	७१
		थारू		३२	३२
नुवाकोट	बेलकोटगढी नगरपालिका	तामाङ		११९५९	११९५९
		घर्ती/भुजेल		३४७	३४७
		सुनुवार		४६	४६
		थारू		१५	१५
नुवाकोट	विदुर नगरपालिका	तामाङ		१०६७७	१०६७७
		कुमाल		२४०८	२४०८
		घर्ती/भुजेल		६५८	६५८
		माझी	३९४		३९४
		सुनुवार		१२६	१२६
		थारू		४१	४१
		दनुवार	३३		३३
नुवाकोट	दुप्चेश्वर गाउँपालिका	तामाङ		१७६६५	१७६६५
		घर्ती/भुजेल		२७	२७

जिल्ला	स्थानीय तहको नाम	जातजाति	अति सिमान्तकृत समुह	सिमान्तकृत समुह	जम्मा
नुवाकोट	ककनी गाउँपालिका	तामाङ		१४६४२	१४६४२
		सुनुवार		७९	७९
		घर्ती/भुजेल		४४	४४
		थारू		१४	१४
नुवाकोट	किस्पाङ गाउँपालिका	तामाङ		१०५८५	१०५८५
नुवाकोट	लिखु गाउँपालिका	तामाङ		१४१४	१४१४
		घर्ती/भुजेल		२५	२५
नुवाकोट	म्याग्ङ् गाउँपालिका	तामाङ		११२८६	११२८६
		तामाङ		४५५८	४५५८
		घर्ती/भुजेल		६५	६५
		दनुवार	६०		६०
		भोटे		५४	५४
		घर्ती/भुजेल		११	११
नुवाकोट	शिवपुरी गाउँपालिका	तामाङ		११५८८	११५८८
		घर्ती/भुजेल		४३	४३
नुवाकोट	सुर्यगढी गाउँपालिका	तामाङ		८१२१	८१२१
		घर्ती/भुजेल		२३	२३
नुवाकोट	तादी गाउँपालिका	तामाङ		१००८४	१००८४
		दनुवार	२१८		२१८
		घर्ती/भुजेल		७८	७८
नुवाकोट	तारकेश्वर गाउँपालिका	तामाङ		५९९५	५९९५
		घर्ती/भुजेल		१५१	१५१
		माझी	५३		५३
रामेछाप	दोरम्बा गाउँपालिका	तामाङ		६७३६	६७३६
		थामी	१७८४		१७८४
		पहरी		३३३	३३३
रामेछाप	गोकुलगङ्गा गाउँपालिका	तामाङ		२८६१	२८६१
		सुनुवार		२१५१	२१५१
		घर्ती/भुजेल		७६३	७६३
रामेछाप	खाँडादेवी गाउँपालिका	तामाङ		६७११	६७११

जिल्ला	स्थानीय तहको नाम	जातजाति	अति सिमान्तकृत समुह	सिमान्तकृत समुह	जम्मा
		माझी	१६२३		१६२३
		थामी	२१७		२१७
		घर्ती/भुजेल		९५	९५
		पहरी		५९	५९
		सुनुवार		४०	४०
रामेछाप	लिखु तामाकोसी गाउँपालिका	तामाङ		५४४७	५४४७
		सुनुवार		१४९८	१४९८
		घर्ती/भुजेल		३८२	३८२
		माझी	७९		७९
		थारू		३५	३५
रामेछाप	मन्थली नगरपालिका	तामाङ		४६२४	४६२४
		माझी	३४४१		३४४१
		घर्ती/भुजेल		१३६५	१३६५
		पहरी		२७४	२७४
		सुनुवार		४९	४९
		थारू		३८	३८
		कुमाल		१२	१२
रामेछाप	रामेछाप नगरपालिका	तामाङ		४३३८	४३३८
		सुनुवार		१०४०	१०४०
		माझी	५०५		५०५
		घर्ती/भुजेल		३६२	३६२
		पहरी		१७	१७
रामेछाप	सुनापती गाउँपालिका	तामाङ		६३१८	६३१८
		माझी	३५८		३५८
		घर्ती/भुजेल		१२६	१२६
		पहरी		३९	३९
रामेछाप	उमाकुण्ड गाउँपालिका	सुनुवार		३६३२	३६३२
		तामाङ		१६९३	१६९३
		घर्ती/भुजेल		२०७	२०७
		थामी	५३		५३

जिल्ला	स्थानीय तहको नाम	जातजाति	अति सिमान्तकृत समुह	सिमान्तकृत समुह	जम्मा
रसुवा	गोसाईकुण्ड गाउँपालिका	तामाङ		५६०२	५६०२
		घर्ती/भुजेल		११	११
रसुवा	कालिका गाउँपालिका	तामाङ		४९०९	४९०९
		घर्ती/भुजेल		१३	१३
रसुवा	नौकुण्ड गाउँपालिका	तामाङ		१००५०	१००५०
रसुवा	आमाछोदिङ्मो गाउँपालिका	तामाङ		५११८	५११८
रसुवा	उत्तरगया गाउँपालिका	तामाङ		३६४८	३६४८
सिन्धुली	दुधौली नगरपालिका	दनुवार	१३३१३		१३३१३
		तामाङ		९२४९	९२४९
		सुनुवार		३५३७	३५३७
		माझी	१५३७		१५३७
		घर्ती/भुजेल		४६८	४६८
		थामी	१९७		१९७
		थारू		४९	४९
		धानुक	४२		४२
सिन्धुली	ध्याङ्गलेख गाउँपालिका	तामाङ		१०१७४	१०१७४
		थामी	३२८		३२८
		सुनुवार		३२६	३२६
		घर्ती/भुजेल		१७	१७
सिन्धुली	गोलन्जोर गाउँपालिका	तामाङ		१२७५	१२७५
		घर्ती/भुजेल		८२०	८२०
		माझी	५१६		५१६
		सुनुवार		३८६	३८६
		पहरी		२७	२७
सिन्धुली	हरिरपुरगढी गाउँपालिका	तामाङ		१८५७७	१८५७७
		दनुवार	२५१६		२५१६
		माझी	८९६		८९६
		पहरी		७०५	७०५
		घर्ती/भुजेल		६३	६३
सिन्धुली	कमलामाई नगरपालिका	तामाङ		१४०९९	१४०९९

जिल्ला	स्थानीय तहको नाम	जातजाति	अति सिमान्तकृत समुह	सिमान्तकृत समुह	जम्मा
		माझी	२२७१		२२७१
		घर्ती/भुजेल		१३९९	१३९९
		दनुवार	१३६३		१३६३
		सुनुवार		६८७	६८७
		भोटे		१८९	१८९
		थामी	८८		८८
		थारू		७०	७०
		पहरी		३५	३५
		धानुक	२५		२५
		कुमाल		१२	१२
		सिन्धुली	मरीण गाउँपालिका	तामाङ	
माझी	३९३४				३९३४
थामी	२०७				२०७
घर्ती/भुजेल				१०२	१०२
सुनुवार				४५	४५
दनुवार	१२				१२
सिन्धुली	फिक्कल गाउँपालिका	सुनुवार		२६९४	२६९४
		तामाङ		८५९	८५९
		घर्ती/भुजेल		३६०	३६०
		माझी	२५३		२५३
सिन्धुली	सुनकोसी गाउँपालिका	तामाङ		४०१४	४०१४
		घर्ती/भुजेल		७४२	७४२
		माझी	४२६		४२६
		सुनुवार		१३७	१३७
सिन्धुली	तीनपाटन गाउँपालिका	तामाङ		५४२४	५४२४
		घर्ती/भुजेल		५३२	५३२
		माझी	४१७		४१७
		सुनुवार		२५०	२५०
सिन्धुपाल्चोक	बाह्रविसे नगरपालिका	तामाङ		९२४३	९२४३
		थामी	४३०		४३०

जिल्ला	स्थानीय तहको नाम	जातजाति	अति सिमान्तकृत समुह	सिमान्तकृत समुह	जम्मा
		घर्ती/भुजेल		२०७	२०७
		माइती	२५		२५
सिन्धुपाल्चोक	बलेफी गाउँपालिका	तामाङ		६०३७	६०३७
		घर्ती/भुजेल		४५०	४५०
		माइती	१०२		१०२
		थारू		१८	१८
		थामी	१७		१७
सिन्धुपाल्चोक	भोटेकोसी गाउँपालिका	तामाङ		४२७२	४२७२
		थामी	८३८		८३८
		भोटे		१८५	१८५
		घर्ती/भुजेल		७६	७६
		थारू		२८	२८
सिन्धुपाल्चोक	चौतारा साँगाचोकगढी नगरपालिका	तामाङ		१०७८५	१०७८५
		माइती	२१३८		२१३८
		घर्ती/भुजेल		३५८	३५८
		पहरी		२५२	२५२
		थारू		२२	२२
सिन्धुपाल्चोक	हेलम्बु गाउँपालिका	तामाङ		८२९८	८२९८
		घर्ती/भुजेल		१३९	१३९
सिन्धुपाल्चोक	ईन्द्रावती गाउँपालिका	तामाङ		७४१४	७४१४
		माइती	२४३९		२४३९
		दनुवार	२२२५		२२२५
		घर्ती/भुजेल		२३२	२३२
		सुनुवार		१९	१९
		थारू		११	११
सिन्धुपाल्चोक	जुगल गाउँपालिका	तामाङ		११३३४	११३३४
		घर्ती/भुजेल		२०९	२०९
सिन्धुपाल्चोक	लिसंखुपाखर गाउँपालिका	तामाङ		८३८१	८३८१
		पहरी		७७	७७
		घर्ती/भुजेल		१५	१५

जिल्ला	स्थानीय तहको नाम	जातजाति	अति सिमान्तकृत समुह	सिमान्तकृत समुह	जम्मा
सिन्धुपाल्चोक	मेलम्ची गाउँपालिका	तामाङ		१६८३३	१६८३३
		माझी	१३२९		१३२९
		दनुवार	१२९४		१२९४
		घर्ती/भुजेल		३१५	३१५
		थारू		१८	१८
सिन्धुपाल्चोक	पाँचपोखरी थाङपाल गाउँपालिका	तामाङ		१२४४६	१२४४६
		घर्ती/भुजेल		२०३	२०३
		दनुवार	९१		९१
		भोटे		२८	२८
सिन्धुपाल्चोक	सुनकोसी गाउँपालिका	तामाङ		२८४२	२८४२
		पहरी		१२५९	१२५९
		माझी	५३८		५३८
		घर्ती/भुजेल		३६४	३६४
		थामी	१३५		१३५
सिन्धुपाल्चोक	त्रिपुरासुन्दरी गाउँपालिका	थामी	३४५६		३४५६
		तामाङ		३५४	३५४
		पहरी		२७७	२७७
		घर्ती/भुजेल		५०	५०
जम्मा			१६५४२८	१३०८००२	१४७३४३०

स्रोत: राष्ट्रिय जनगणना, २०६८ को नतिजाको आधारमा विश्लेषित

अनुसूची ३२ सिमान्तकृत समुदायको सङ्ख्या

पहिलो ३० स्थानीय तहका स्थानीय तहमा रहेका सिमान्तकृत समुदायको अवस्था

क्र. सं.	स्थानीय तहको नाम	अति सिमान्तकृत समूह %	सिमान्तकृत समूह %	कुल सिमान्तकृत समूह %	कुल जनसङ्ख्या
१	आमाछोदिङ्मो गापा	०.००	९३.२२	९३.२२	५४९०
२	खनियाबास गापा	०.००	८८.६०	८८.६०	१२७४९
३	राक्सिराङ्ग गापा	३७.४१	५०.७४	८८.१५	२६१९२
४	नौकुण्ड गापा	०.००	८५.००	८५.००	११८२४
५	कैलाश गापा	१६.९०	६७.७०	८४.६०	२३९२२
६	म्यागङ्ग गापा	०.००	८४.२१	८४.२१	१३४७९
७	हरिहरपुरगढी गापा	१२.३१	६९.७७	८२.०८	२७७२७
८	खानीखोला गापा	०.९९	८०.९४	८१.९३	१४३९८
९	दुप्लेश्वर गापा	०.००	८०.०३	८०.०३	२२१०६
१०	घ्याङलेख गापा	२.३८	७६.४३	७८.०५	१३७६१
११	गोसाईकुण्ड गापा	०.००	७८.५८	७८.५८	७१४३
१२	बकैया गापा	४.५४	७३.६२	७८.१६	३९६२०
१३	कोन्ज्योसोम गापा	०.००	७७.३६	७७.३६	९७०९
१४	रुवी भ्याली गापा	०.००	७४.१२	७४.१२	९५६२
१५	तेमाल गापा	०.७६	७३.२०	७३.९७	२२७१२
१६	ईन्द्रसरोवर गापा	०.००	७२.२३	७२.२३	१३८०९
१७	मरिण गापा	१४.९३	५६.६८	७१.६१	२७८२२
१८	किस्पाङ गापा	०.००	७१.२३	७१.२३	१४८६१
१९	महाभारत गापा	१.०४	७०.०२	७१.०६	१८२८३
२०	भीमफेदी गापा	३.२६	५९.४६	६२.७२	२३३४४
२१	पाँचपोखरी थाङपाल गापा	०.४४	६०.७७	६१.२१	२०८६०
२२	रोशी गापा	०.००	६०.४४	६०.४४	२८७४६
२३	जुगल गापा	०.००	६०.०२	६०.०२	१९२३१
२४	मकवानपुरगढी गापा	०.०६	५९.५१	५९.५७	२५३२२
२५	बागमती गापा (ललितपुर)	०.२६	५८.६०	५८.८६	१३०४९
२६	तादी गापा	१.२२	५६.६७	५७.८९	१७९३२

क्र. सं.	स्थानीय तहको नाम	अति सीमान्तकृत समूह %	सीमान्तकृत समूह %	कुल सीमान्तकृत समूह %	कुल जनसङ्ख्या
२७	मनहरी गापा	९.९७	४७.०५	५७.०२	३८३९९
२८	ककनी गापा	०.००	५६.२७	५६.२७	२६२६३
२९	शिवपुरी गापा	०.००	५६.००	५६.००	२०७६९
३०	लिसङ्खु पाखर गापा	०.००	५५.९९	५५.९९	१५१३३
औसत		४.९६	६५.५५	७०.५१	५८४२१७

दोश्रो ३० स्थानीय तहका स्थानीय तहमा रहेका सीमान्तकृत समुदायको अवस्था

क्र. सं.	स्थानीय तहको नाम	अति सीमान्तकृत समूह %	सीमान्तकृत समूह %	कुल सीमान्तकृत समूह %	कुल जनसङ्ख्या
३१	वेथानचोक गापा	०.००	५३.३०	५३.३०	१६७७७
३२	कालिका गापा	०.००	५२.२४	५२.२४	९४२१
३३	त्रिपुरासुन्दरी गापा (सिन्धुपाल्चोक)	२६.१९	२५.८७	५२.०६	१३१९७
३४	कालिका नपा	१८.६१	३२.४४	५१.०५	४२४९३
३५	विगु गापा	१९.०१	३०.६२	४९.६३	१८४४९
३६	नेत्रावती डबजोड गापा	०.००	४८.८९	४८.८९	१२८७०
३७	सूर्यगढी गापा	०.००	४८.४८	४८.४८	१६८००
३८	थाहा नपा	०.००	४७.९०	४७.९०	४१६२३
३९	हेलम्बु गापा	०.००	४७.७४	४७.७४	१७६७१
४०	भुम्लु गापा	६.८८	३९.८९	४६.७७	१८९१६
४१	रासी नपा	१८.९१	२६.२५	४५.१५	५८१०७
४२	नमोबुद्ध नपा	०.१४	४४.८२	४४.९६	२९५१९
४३	उत्तरगया गापा	०.००	४४.१९	४४.१९	८२५५
४४	गजुरी गापा	१६.२८	२७.५८	४३.८७	२७०८४
४५	मेलम्ची नपा	५.७८	३७.८६	४३.६४	४५३४३
४६	दुधौली नपा	२३.११	२०.३७	४३.४८	६५३०२
४७	ईन्द्रावती गापा	१६.३६	२६.९२	४३.२७	२८५१७
४८	महाङ्काल गापा	१.०९	४१.६३	४२.७२	९४५३
४९	वेनीघाट रोराङ्ग गापा	३१.८७	१०.८४	४२.७१	३१४७५
५०	कालिन्चोक गापा	३७.२२	४.३२	४१.५४	२२९५४
५१	ईच्छाकामना गापा	३३.४६	७.२२	४०.६८	२५००२

क्र. सं.	स्थानीय तहको नाम	अति सीमान्तकृत समूह %	सीमान्तकृत समूह %	कुल सीमान्तकृत समूह %	कुल जनसङ्ख्या
५२	थाक्रे गापा	१.५४	३८.०३	३९.५७	३२९१४
५३	तारकेश्वर गापा	०.३४	३९.१०	३९.४४	१५७१९
५४	माडी नपा	६.३७	३२.८९	३९.२६	३७८८३
५५	दोरम्बा गापा	७.८५	३१.०९	३८.९३	२२७३८
५६	खैरहनी नपा	१.२४	३७.४८	३८.७१	५६०९४
५७	सुनापती गापा	१.९७	३५.७६	३७.७४	१८१२८
५८	बाह्रविसे नपा	१.७१	३५.६१	३७.३३	२६५३५
५९	पाँचखाल नपा	१३.२७	२४.०६	३७.३२	३७९९७
६०	शङ्करपुर नपा	०.२१	३६.३०	३६.५१	२५३३८
औसत		११.१०	३२.२४	४३.३४	८३२३७४

तेश्रो ३० स्थानीय तहका स्थानीय तहमा रहेका सिमान्तकृत समुदायको अवस्था

क्र. सं.	स्थानीय तहको नाम	अति सीमान्तकृत समूह %	सीमान्तकृत समूह %	कुल सीमान्तकृत समूह %	कुल जनसङ्ख्या
६१	मण्डनदेउपुर नपा	६.२१	२८.९०	३५.११	३२६५९
६२	बलेफी गापा	०.६३	३४.४०	३५.०३	१८९०९
६३	चौरीदेउराली गापा	२.३९	३२.४६	३४.८५	२०८२९
६४	खाँडादेवी गापा	७.१४	२६.८०	३३.९५	२५७६१
६५	हेटौडा उमनपा	१.४५	३२.१६	३३.६१	१५२८७५
६६	शैलुङ गापा	०.१७	३२.५८	३२.७५	१९६९८
६७	गोकर्णेश्वर नपा	०.७६	३१.८६	३२.६२	१०७३५१
६८	भोटेकोसी गापा	५.०४	२७.४२	३२.४६	१६६३१
६९	सुनकोसी गापा (सिन्धुपाल्चोक)	३.९०	२८.३७	३२.२७	१७२४६
७०	उमाकुण्ड गापा	०.३०	३१.४३	३१.७३	१७६०१
७१	कमलामाई नपा	५.८२	२५.६१	३१.४३	६४३८६
७२	गङ्गाजमुना गापा	०.००	३०.३९	३०.३९	२१७८४
७३	बेलकोटगढी नपा	०.००	३०.३९	३०.३९	४०६९८
७४	भीमेश्वर नपा	१२.५८	१७.६९	३०.२८	३२४८६
७५	धुनीवेशी नपा	०.८८	२९.३०	३०.१८	३१०२९
७६	दक्षिणकाली नपा	०.१२	३०.०३	३०.१५	२४२९७

क्र. सं.	स्थानीय तहको नाम	अति सीमान्तकृत समूह %	सीमान्तकृत समूह %	कुल सीमान्तकृत समूह %	कुल जनसङ्ख्या
७७	बागमती गापा (मकवानपुर)	५.०५	२५.०८	३०.१३	३०४९५
७८	पञ्चकन्या गापा	०.३८	२८.९९	२९.३७	१५९४५
७९	चौतारा साँगाचोकगढी नपा	४.६०	२४.५५	२९.१५	४६४९७
८०	गोकुलगङ्गा गापा	०.००	२८.७९	२८.७९	२००५८
८१	रत्ननगर नपा	०.८९	२७.६७	२८.५६	६९८५१
८२	गल्छी गापा	१.४६	२५.५२	२६.९८	२५६५५
८३	विदुर नपा	०.७९	२५.५९	२६.३८	५४३५१
८४	धुलिखेल नपा	०.३५	२४.७०	२५.०४	३२१६२
८५	सुनकोसी गापा (सिन्धुली)	१.९८	२२.७९	२४.७७	२१४७३
८६	फिक्कल गापा	१.४९	२३.०६	२४.५५	१६९६८
८७	बैतेश्वर गापा	०.६३	२२.५०	२३.१३	१९८७६
८८	मेलुङ गापा	१.५५	२१.३८	२२.९३	२०२१०
८९	गोदावरी नपा	१.४१	२१.३६	२२.७७	७८३०१
९०	रामेछाप नपा	१.७६	२०.१२	२१.८९	२८६१२
औसत		२.२५	२७.५०	२९.७४	११२४६९४

अन्तिम २९ स्थानीय तहका स्थानीय तहमा रहेका सिमान्तकृत समुदायको अवस्था

क्र. सं.	स्थानीय तहको नाम	अति सीमान्तकृत समूह %	सीमान्तकृत समूह %	कुल सीमान्तकृत समूह %	कुल जनसङ्ख्या
९१	मन्थली नपा	७.५८	१४.०१	२१.५८	४५४१६
९२	गौरीशङ्कर गापा	०.७५	१८.९४	१९.६९	१७०६२
९३	पनौती नपा	०.१५	१९.१४	१९.३०	४६५९५
९४	तीनपाटन गापा	१.१५	१७.०५	१८.१९	३६४०५
९५	भरतपुर मनपा	०.९३	१६.८२	१७.७५	२८०५०२
९६	जिरी नपा	०.००	१६.६४	१६.६४	१५५१५
९७	गोलन्जोर गापा	२.६७	१२.९८	१५.६४	१९३२९
९८	नागार्जुन नपा	०.३४	१५.२५	१५.५९	६७४२०
९९	तारकेश्वर नपा	०.३२	१५.०३	१५.३६	८१४४३
१००	त्रिपुरासुन्दरी गापा (धादिङ)	०.१६	१४.८७	१५.०३	२२९६०
१०१	बुढानिलकण्ठ नपा	०.४८	१३.८२	१४.३१	१०७९१८

क्र. सं.	स्थानीय तहको नाम	अति सीमान्तकृत समूह %	सीमान्तकृत समूह %	कुल सीमान्तकृत समूह %	कुल जनसङ्ख्या
१०२	तामाकोसी गापा	१.५२	१२.११	१३.६२	१८८४९
१०३	चन्द्रागिरी नपा	०.४८	१२.५०	१२.९८	८५१९८
१०४	सूर्यविनायक नपा	०.२३	११.९८	१२.२१	७८४९०
१०५	बनेपा नपा	०.२५	११.६१	११.८६	५५६२८
१०६	चौगुनारायण नपा	०.१२	११.४८	११.६०	५५४३०
१०७	कारेञ्चरी मनोहरा नपा	०.३७	११.१७	११.५३	६०२३७
१०८	ज्वालामूखी गापा	०.२५	११.१७	११.४२	२३९६६
१०९	ललितपुर मनपा	०.६७	१०.४७	११.१४	२८४९२२
११०	टोखा नपा	०.५०	१०.६१	११.११	९९०३२
१११	महालक्ष्मी नपा	०.४७	१०.२०	१०.६७	६२१७२
११२	निलकण्ठ नपा	०.१७	१०.१९	१०.३६	५८५१५
११३	काठमाण्डौ मनपा	०.५१	९.८१	१०.३२	९७५४५३
११४	मध्यपुर थिमी नपा	०.४८	९.५९	१०.०७	८३०३६
११५	लिखु गापा	०.००	८.५४	८.५४	१६८५२
११६	भक्तपुर नपा	०.२६	७.३६	७.६२	८१७४८
११७	कीर्तिपुर नपा	०.४०	६.५४	६.९४	६५६०२
११८	लिखु तामाकोसी गापा	०.३४	६.२३	६.५७	२३१०९
११९	सिद्धलेक गापा	२.०२	३.०८	५.१०	२३७२९
औसत		०.६५	११.५०	१२.१५	२८९२५३३

स्रोत: राष्ट्रिय जनगणना, २०६८ को नतिजाको आधारमा विश्लेषित

अनुसूची ३३ सुविधाबाट वञ्चित समुदाय

पहिलो ३० स्थानीय तहका स्थानीय तहमा रहेका सुविधाबाट वञ्चित समुदायको सङ्ख्या

क्र. सं.	स्थानीय तहको नाम	सुविधाबाट वञ्चित समूह %	सुविधाबाट वञ्चित जनसङ्ख्या	कुल जनसङ्ख्या
१	जिरी नपा	४०.३४	६२५९	१५५१५
२	ईच्छाकामना गापा	३९.०३	९७५९	२५००२
३	तीनपाटन गापा	३४.२८	१२४७८	३६४०५
४	लिखु गापा	३३.३६	५६२२	१६८५२
५	भोटेकोसी गापा	३०.७४	५११३	१६६३१
६	गौरीशङ्कर गापा	२८.८९	४९२९	१७०६२
७	निलकण्ठ नपा	२७.०७	१५८४०	५८५१५
८	फिक्कल गापा	२६.१४	४४३५	१६९६८
९	दोरम्बा गापा	२५.५४	५८०८	२२७३८
१०	सिद्धलेक गापा	२२.९९	५४५५	२३७२९
११	गोलन्जोर गापा	२२.०७	४२६५	१९३२९
१२	रामेछाप नपा	२१.९२	६२७१	२८६१२
१३	महाभारत गापा	२१.२२	३८८०	१८२८३
१४	हेलम्बु गापा	२०.९४	३७००	१७६७१
१५	बाग्मती गापा (मकवानपुर)	२०.७०	६३११	३०४९५
१६	ज्वालामुखी गापा	१९.५५	४६८५	२३९६६
१७	गङ्गाजमुना गापा	१८.३१	३९८८	२१७८४
१८	टोखा नपा	१६.६८	१६५२२	९९०३२
१९	बुढानिलकण्ठ नपा	१६.६२	१७९३६	१०७९१८
२०	गोकर्णेश्वर नपा	१५.६५	१६७९७	१०७३५१
२१	उत्तरगया गापा	१५.४०	१२७१	८२५५
२२	भीमफेदी गापा	१४.८५	३४६६	२३३४४
२३	नेत्रावती डबजोड गापा	१४.६५	१८८५	१२८७०
२४	भरतपुर मनपा	१४.३४	४०२२३	२८०५०२
२५	त्रिपुरासुन्दरी गापा (धादिङ)	१४.२९	३२८०	२२९६०
२६	उमाकुण्ड गापा	१३.६९	२४१०	१७६०१
२७	सुनकोसी गापा (सिन्धुली)	१३.६४	२९२८	२१४७३

क्र. सं.	स्थानीय तहको नाम	सुविधाबाट वञ्चित समूह %	सुविधाबाट वञ्चित जनसङ्ख्या	कुल जनसङ्ख्या
२८	रोशी गापा	१२.९४	३७२०	२८७४६
२९	गोकुलगङ्गा गापा	१२.९१	२५८९	२००५८
३०	गल्छी गापा	१२.८१	३२८७	२५६५५
औसत		१८.९९	२२५११२	११८५३२२

दोश्रो ३० स्थानीय तहका स्थानीय तहमा रहेका सुविधाबाट वञ्चित समुदायको सङ्ख्या

क्र. सं.	स्थानीय तहको नाम	सुविधाबाट वञ्चित समूह %	सुविधाबाट वञ्चित जनसङ्ख्या	कुल जनसङ्ख्या
३१	बेनीघाट रोराङ्ग गापा	१२.५७	३९५५	३१४७५
३२	मरिण गापा	१२.५३	३४८५	२७८२२
३३	ललितपुर मनपा	१२.२२	३४८०७	२८४९२२
३४	कमलामाई नपा	१२.०७	७७६९	६४३८६
३५	दुधौली नपा	११.९२	७७८१	६५३०२
३६	विगु गापा	११.७६	२१७०	१८४४९
३७	लिखु तामाकोसी गापा	११.६१	२६८४	२३१०९
३८	नागार्जुन नपा	१०.६५	७१७९	६७४२०
३९	सूर्यगढी गापा	१०.६०	१७८०	१६८००
४०	काठमाण्डौ मनपा	१०.५३	१०२७२४	९७५४५३
४१	बाह्रविसे नपा	१०.१२	२६८६	२६५३५
४२	मन्थली नपा	१०.०३	४५५५	४५४१६
४३	राप्ती नपा	९.५५	५५४९	५८१०७
४४	हरिहरपुरगढी गापा	९.५१	२६३६	२७७२७
४५	तारकेश्वर नपा	९.४०	७६५४	८१४४३
४६	सुनापती गापा	९.२५	१६७६	१८१२८
४७	पञ्चकन्या गापा	९.०९	१४५०	१५९४५
४८	कालिका नपा	८.७६	३७२३	४२४९३
४९	चन्द्रागिरी नपा	८.७५	७४५४	८५१९८
५०	महालक्ष्मी नपा	८.३८	५२०९	६२१७२
५१	खानीखोला गापा	८.१४	११७२	१४३९८
५२	रुवी भ्याली गापा	७.९०	७५५	९५६२

क्र. सं.	स्थानीय तहको नाम	सुविधाबाट वञ्चित समूह %	सुविधाबाट वञ्चित जनसङ्ख्या	कुल जनसङ्ख्या
५३	पाँचपोखरी थाङपाल गापा	७.८२	१६३२	२०८६०
५४	माडी नपा	७.७१	२९०५	३७६८३
५५	खैरहनी नपा	७.३०	४०९७	५६०९४
५६	खाँडादेवी गापा	७.२७	१८७४	२५७६१
५७	हेटौडा उमनपा	७.२५	११०८२	१५२८७५
५८	विदुर नपा	७.१४	३८७९	५४३५१
५९	मनहरी गापा	७.१२	२७३५	३८३९९
६०	बेलकोटगढी नपा	७.०७	२८७७	४०६९८
औसत		१०.०४	२४९९३४	२४८८९८३

तेश्रो ३० स्थानीय तहका स्थानीय तहमा रहेका सुविधाबाट वञ्चित समुदायको सङ्ख्या

क्र. सं.	स्थानीय तहको नाम	सुविधाबाट वञ्चित समूह %	सुविधाबाट वञ्चित जनसङ्ख्या	कुल जनसङ्ख्या
६१	घ्याङलेख गापा	७.०६	९७२	१३७६१
६२	ईन्द्रसरोवर गापा	६.७९	९३८	१३८०९
६३	थाक्रे गापा	६.७१	२२१०	३२९१४
६४	त्रिपुरासुन्दरी गापा (सिन्धुपाल्चोक)	६.३७	८४०	१३१९७
६५	मध्यपुर थिमी नपा	६.३६	५२८४	८३०३६
६६	कागेश्वरी मनोहरा नपा	६.२५	३७६५	६०२३७
६७	धुनीवेशी नपा	६.२१	१९२६	३१०२९
६८	रत्ननगर नपा	६.१६	४३००	६९८५१
६९	दक्षिणकाली नपा	६.११	१४८५	२४२९७
७०	गजुरी गापा	६.०२	१६३१	२७०८४
७१	बागमती गापा (ललितपुर)	५.९२	७७३	१३०४९
७२	तेमाल गापा	५.७२	१२९९	२२७१२
७३	शिवपुरी गापा	५.६७	११७७	२०७६९
७४	कीर्तिपुर नपा	५.५५	३६४३	६५६०२
७५	मेलुङ गापा	५.३३	१०७८	२०२१०
७६	जुगल गापा	५.१९	९९९	१९२३१

क्र. सं.	स्थानीय तहको नाम	सुविधाबाट वञ्चित समूह %	सुविधाबाट वञ्चित जनसङ्ख्या	कुल जनसङ्ख्या
७७	ईन्द्रावती गापा	५.१५	१४६८	२८५१७
७८	सूर्यविनायक नपा	४.८१	३७७६	७८४९०
७९	कैलाश गापा	४.५१	१०७९	२३९२२
८०	गोदावरी नपा	४.५१	३५२९	७८३०१
८१	गोसाईकुण्ड गापा	४.३७	३१२	७१४३
८२	चौतारा साँगाचोकगढी नपा	४.२७	१९८४	४६४९७
८३	वैतेश्वर गापा	४.१७	८२८	१९८७६
८४	बकैया गापा	३.८७	१५३२	३९६२०
८५	तारकेश्वर गापा	३.८६	६०६	१५७१९
८६	खनियाबास गापा	३.६६	४६७	१२७४९
८७	शैलुङ गापा	३.४९	६८८	१९६९८
८८	धुलिखेल नपा	३.४९	११२१	३२१६२
८९	दुप्चेध्वर गापा	३.४३	७५८	२२१०६
९०	चाँगुनारायण नपा	३.३९	१८७९	५५४३०
औसत		५.१८	५२३४७	१०११०१८

अन्तिम २९ स्थानीय तहका स्थानीय तहमा रहेका सुविधाबाट वञ्चित समुदायको सङ्ख्या

क्र. सं.	स्थानीय तहको नाम	सुविधाबाट वञ्चित समूह %	सुविधाबाट वञ्चित जनसङ्ख्या	कुल जनसङ्ख्या
९१	थाहा नपा	३.३०	१३७४	४१६२३
९२	बेथानचोक गापा	३.२७	५४९	१६७७७
९३	बनेपा नपा	३.२१	१७८८	५५६२८
९४	मण्डनदेउपुर नपा	२.९२	९५३	३२६५९
९५	क्रिस्पाङ गापा	२.९०	४३१	१४८६१
९६	मेलम्ची नपा	२.६२	११८७	४५३४३
९७	तामाकोसी गापा	२.५०	४७२	१८८४९
९८	मकवानपुरगढी गापा	२.४५	६२१	२५३२२
९९	ककनी गापा	२.४४	६४०	२६२६३
१००	भीमेश्वर नपा	२.३९	७७५	३२४८६
१०१	कोन्ज्योसोम गापा	२.३०	२२३	९७०९

क्र. सं.	स्थानीय तहको नाम	सुविधाबाट वञ्चित समूह %	सुविधाबाट वञ्चित जनसङ्ख्या	कुल जनसङ्ख्या
१०२	भक्तपुर नपा	२.२८	१८६३	८१७४८
१०३	पाँचखाल नपा	२.१८	८२८	३७९९७
१०४	नौकुण्ड गापा	१.८२	२१५	११८२४
१०५	कालिका गापा	१.७३	१६३	९४२१
१०६	शङ्करापुर नपा	१.७२	४३७	२५३३८
१०७	राक्सिराङ्ग गापा	१.७०	४४६	२६१९२
१०८	म्यागड गापा	१.७०	२२९	१३४७९
१०९	तादी गापा	१.७०	३०४	१७९३२
११०	सुनकोसी गापा (सिन्धुपाल्चोक)	१.६५	२८४	१७२४६
१११	पनौती नपा	१.५२	७०६	४६५९५
११२	बलेफी गापा	१.३५	२५५	१८९०९
११३	लिसङ्खु पाखर गापा	१.२८	१९४	१५१३३
११४	नमोबुद्ध नपा	०.९४	२७८	२९५१९
११५	कालिन्चोक गापा	०.८१	१८५	२२९५४
११६	चौरीदेउराली गापा	०.७५	१५७	२०८२९
११७	महाङ्काल गापा	०.१६	१५	९४५३
११८	भुम्लु गापा	०.११	२०	१८९१६
११९	आमाछोदिङ्मो गापा	०.००		५४९०
औसत		२.०८	१५५९२	७४८४९५

स्रोत: राष्ट्रिय जनगणना, २०६८ को नतिजाको आधारमा विश्लेषित

अनुसूची ३४ दलित समुदाय

पहिलो ३० स्थानीय तहका स्थानीय तहमा भएका दलित समुदायको जनसङ्ख्या

क्र. सं.	स्थानीय तहको नाम	दलित %	दलित जनसङ्ख्या	कुल जनसङ्ख्या
१	गोलन्जोर गापा	२०.४५	३९५२	१९३२९
२	सिद्धलेक गापा	१८.४२	४३७०	२३७२९
३	फिक्कल गापा	१८.४१	३१२३	१६९६८
४	सुनकोसी गापा (सिन्धुली)	१७.४५	३७४८	२१४७३
५	गल्छी गापा	१६.८१	४३१२	२५६५५
६	तामाकोसी गापा	१५.६०	२९४१	१८८४९
७	माडी नपा	१५.५२	५८४७	३७६८३
८	ज्वालामूखी गापा	१५.४२	३६९५	२३९६६
९	तीनपाटन गापा	१५.०६	५४८४	३६४०५
१०	त्रिपुरासुन्दरी गापा (धादिङ)	१४.११	३२३९	२२९६०
११	निलकण्ठ नपा	१३.३९	७८३८	५८५१५
१२	वैतेश्वर गापा	१३.२५	२६३३	१९८७६
१३	मन्थली नपा	१२.३१	५५८९	४५४१६
१४	कमलामाई नपा	११.७८	७५८५	६४३८६
१५	दुधौली नपा	११.७१	७६४६	६५३०२
१६	सुनकोसी गापा (सिन्धुपाल्चोक)	११.५६	१९९३	१७२४६
१७	गजुरी गापा	११.५५	३१२७	२७०८४
१८	तारकेश्वर गापा	११.०७	१७४०	१५७१९
१९	पाँचखाल नपा	१०.९६	४१६४	३७९९७
२०	बेनीघाट रोराङ्ग गापा	१०.५२	३३१२	३१४७५
२१	उमाकुण्ड गापा	१०.३२	१८१७	१७६०१
२२	भोटेकोसी गापा	९.९५	१६५४	१६६३१
२३	भरतपुर मनपा	९.८९	२७७५१	२८०५०२
२४	मेलुङ गापा	९.८८	१९९६	२०२१०
२५	विदुर नपा	९.८१	५३३३	५४३५१
२६	पञ्चकन्या गापा	९.७१	१५४९	१५९४५
२७	गङ्गाजमुना गापा	९.२१	२००७	२१७८४
२८	गौरीशङ्कर गापा	९.०३	१५४१	१७०६२

क्र. सं.	स्थानीय तहको नाम	दलित %	दलित जनसङ्ख्या	कुल जनसङ्ख्या
२९	नेत्रावती डबजोड गापा	८.६१	११०८	१२८७०
३०	ईन्द्रावती गापा	८.५८	२४४८	२८५१७
औसत		११.९७	१३३५४२	१११५५०६

दोश्रो ३० स्थानीय तहका स्थानीय तहमा भएका दलित समुदायको जनसङ्ख्या

क्र. सं.	स्थानीय तहको नाम	दलित %	दलित जनसङ्ख्या	कुल जनसङ्ख्या
३१	नमोबुद्ध नपा	८.५३	२५१८	२९५१९
३२	मण्डनदेउपुर नपा	८.२३	२६८७	३२६५९
३३	लिखु तामाकोसी गापा	८.२०	१८९६	२३१०९
३४	दोरम्बा गापा	८.२०	१८६५	२२७३८
३५	धुनीवेशी नपा	८.१९	२५४१	३१०२९
३६	रामेछाप नपा	७.९५	२२७४	२८६१२
३७	गोकुलगङ्गा गापा	७.९४	१५९२	२००५८
३८	चौरीदेउराली गापा	७.८१	१६२६	२०८२९
३९	लिखु गापा	७.७८	१३११	१६८५२
४०	मेलम्ची नपा	७.६३	३४६१	४५३४३
४१	विगु गापा	७.५६	१३९४	१८४४९
४२	राप्ती नपा	७.५२	४३७१	५८१०७
४३	बेलकोटगढी नपा	७.४८	३०४४	४०६९८
४४	चौतारा साँगाचोकगढी नपा	७.३८	३४३१	४६४९७
४५	बलेफी गापा	७.२६	१३७२	१८९०९
४६	रत्ननगर नपा	७.२५	५०६२	६९८५१
४७	थाक्रे गापा	७.२४	२३८३	३२९१४
४८	भुम्लु गापा	७.१८	१३५९	१८९१६
४९	खाँडादेवी गापा	६.९८	१७९८	२५७६१
५०	जुगल गापा	६.९४	१३३४	१९२३१
५१	धुलिखेल नपा	६.७६	२१७५	३२१६२
५२	भीमेश्वर नपा	६.७५	२१९२	३२४८६
५३	पाँचपोखरी थाङपाल गापा	६.७१	१४००	२०८६०
५४	जिरी नपा	६.६७	१०३५	१५५१५

क्र. सं.	स्थानीय तहको नाम	दलित %	दलित जनसङ्ख्या	कुल जनसङ्ख्या
५५	शैलुङ गापा	६.६०	१३००	१९६९८
५६	लिसङ्खु पाखर गापा	६.४०	९६९	१५१३३
५७	मनहरी गापा	६.३४	२४३३	३८३९९
५८	मरिण गापा	६.१०	१६९८	२७८२२
५९	खैरहनी नपा	६.१०	३४२०	५६०९४
६०	त्रिपुरासुन्दरी गापा (सिन्धुपाल्चोक)	६.०७	८०१	१३१९७
औसत		५.८०	६४७४२	८९१४४७

तेश्रो ३० स्थानीय तहका स्थानीय तहमा भएका दलित समुदायको जनसङ्ख्या

क्र. सं.	स्थानीय तहको नाम	दलित %	दलित जनसङ्ख्या	कुल जनसङ्ख्या
६१	सुनापती गापा	६.०३	१०९४	१८१२८
६२	शिवपुरी गापा	५.७६	११९७	२०७६९
६३	सूर्यगढी गापा	५.७०	९५७	१६८००
६४	तादी गापा	५.६१	१००६	१७९३२
६५	म्यागड गापा	५.५०	७४१	१३४७९
६६	बाह्रविसे नपा	५.३२	१४१२	२६५३५
६७	कालिका नपा	५.२८	२२४५	४२४९३
६८	रोशी गापा	५.२७	१५१४	२८७४६
६९	खनियाबास गापा	५.१९	६६२	१२७४९
७०	हेटौंडा उमनपा	५.१२	७८२२	१५२८७५
७१	दक्षिणकाली नपा	५.०९	१२३६	२४२९७
७२	किस्पाङ गापा	५.०६	७५२	१४८६१
७३	कालिन्चोक गापा	५.००	११४८	२२९५४
७४	कागेश्वरी मनोहरा नपा	४.९२	२९६६	६०२३७
७५	हरिहरपुरगढी गापा	४.९२	१३६४	२७७२७
७६	हेलम्बु गापा	४.८४	८५५	१७६७१
७७	बनेपा नपा	४.७२	२६२५	५५६२८
७८	रुवी भ्याली गापा	४.७२	४५१	९५६२
७९	गोदावरी नपा	४.६४	३६३२	७८३०१
८०	कालिका गापा	४.५५	४२९	९४२१

क्र. सं.	स्थानीय तहको नाम	दलित %	दलित जनसङ्ख्या	कुल जनसङ्ख्या
८१	ईच्छाकामना गापा	४.५२	११३१	२५००२
८२	चन्द्रागिरी नपा	४.५१	३८४३	८५१९८
८३	उत्तरगया गापा	४.३२	३५७	८२५५
८४	ध्याङलेख गापा	४.१८	५७५	१३७६१
८५	पनौती नपा	४.१३	१९२४	४६५९५
८६	बागमती गापा (मकवानपुर)	४.११	१२५३	३०४९५
८७	तेमाल गापा	४.००	९०८	२२७१२
८८	बुढानिलकण्ठ नपा	३.८८	४१८५	१०७९१८
८९	भीमफेदी गापा	३.७८	८८३	२३३४४
९०	बकैया गापा	३.७२	१४७२	३९६२०
औसत		४.५४	५०६३९	१०७४०६५

अन्तिम २९ स्थानीय तहका स्थानीय तहमा भएका दलित समुदायको जनसङ्ख्या

क्र. सं.	शङ्करापुर नपा	दलित %	दलित जनसङ्ख्या	कुल जनसङ्ख्या
९१	दुप्चेध्वरगापा	३.७१	८२१	२२१०६
९२	महालक्ष्मी नपा	३.६५	२२७०	६२१७२
९३	चाँगुनारायण नपा	३.५८	१९८७	५५४३०
९४	गोकर्णेश्वर नपा	३.४८	३७३४	१०७३५१
९५	कैलाश गापा	३.४६	८२७	२३९२२
९६	ककनी गापा	३.३७	८८६	२६२६३
९७	सूर्यविनायक नपा	३.३३	२६१५	७८४९०
९८	महाभारत गापा	३.२७	५९७	१८२८३
९९	बेथानचोक गापा	३.२०	५३७	१६७७७
१००	राक्सिराङ्ग गापा	३.१२	८१८	२६१९२
१०१	मकवानपुरगढी गापा	३.०६	७७६	२५३२२
१०२	थाहा नपा	२.८९	१२०१	४१६२३
१०३	शङ्करापुर नपा	२.८३	७१८	२५३३८
१०४	तारकेश्वर नपा	२.७२	२२१८	८१४४३
१०५	टोखा नपा	२.५६	२५३९	९९०३२
१०६	बागमती गापा (ललितपुर)	२.५६	३३४	१३०४९

क्र. सं.	शङ्करपुर नपा	दलित %	दलित जनसङ्ख्या	कुल जनसङ्ख्या
१०७	ललितपुर मनपा	२.५५	७२५७	२८४९२२
१०८	काठमाण्डौ मनपा	२.४९	२४२५९	९७५४५३
१०९	नागार्जुन नपा	२.४७	१६६४	६७४२०
११०	नौकुण्ड गापा	२.३१	२७३	११८२४
१११	गोसाईकुण्ड गापा	१.९३	१३८	७१४३
११२	महाङ्काल गापा	१.८९	१७९	९४५३
११३	कीर्तिपुर नपा	१.८१	११८९	६५६०२
११४	खानीखोला गापा	१.७२	२४७	१४३९८
११५	आमाछोदिडो गापा	१.५५	८५	५४९०
११६	ईन्द्रसरोबर गापा	१.२७	१७५	१३८०९
११७	मध्यपुर थिमी नपा	१.१५	९५५	८३०३६
११८	भक्तपुर नपा	०.८५	६९१	८१७४८
११९	कोन्ज्योसोम गापा	०.८०	७८	९७०९
औसत		५.३८	६००६८	२३५२८००

स्रोत: राष्ट्रिय जनगणना, २०६८ को नतिजाको आधारमा विश्लेषित

अनुसूची ३५ बाल विवाह भएको जनसङ्ख्या

पहिलो ३० स्थानीय तहका स्थानीय तहमा बाल विवाह भएको जनसङ्ख्या

क्र. सं.	स्थानीय तहको नाम	२० वर्ष मुनिको कुल विवाह %	२० वर्ष मुनिको पुरुष विवाह %	२० वर्ष मुनिको महिला विवाह %
१	बागमती गापा (मकवानपुर)	६९.७०	५८.२५	७९.३९
२	हरिहरपुरगढी गापा	६९.४४	५९.४६	७७.६४
३	खानीखोला गापा	६९.११	६१.१९	७६.४५
४	राक्सिराङ्ग गापा	६८.५८	५६.०८	८०.०२
५	कैलाश गापा	६८.३३	५७.४९	७८.५६
६	कोन्ज्योसोम गापा	६८.०४	५९.१४	७५.४५
७	बकैया गापा	६७.८१	५३.९३	७९.२३
८	ककनी गापा	६७.४२	५५.४७	७७.९७
९	तारकेश्वर गापा	६७.३६	५०.५३	७९.७४
१०	दुधौली नपा	६७.०५	५०.२४	७९.८४
११	महाभारत गापा	६७.००	५८.६२	७४.२८
१२	महाङ्काल गापा	६६.९७	५२.८४	७९.१०
१३	बागमती गापा (ललितपुर)	६६.९३	५३.२६	७९.२३
१४	बेथानचोक गापा	६६.९१	५६.२६	७५.१९
१५	खनियाबास गापा	६६.७७	५७.०६	७३.७५
१६	उत्तरगया गापा	६६.६८	४६.९७	८१.६४
१७	मरिण गापा	६६.५०	५६.२७	७४.७०
१८	त्रिपुरासुन्दरी गापा (धादिङ)	६६.४१	४६.४२	७९.०५
१९	मण्डनदेउपुर नपा	६५.६६	५२.८६	७५.९८
२०	बेलकोटगढी नपा	६५.६०	४८.९९	७९.४६
२१	मेलम्ची नपा	६५.१०	५०.९७	७६.७७
२२	चौतारा साँगाचोकगढी नपा	६४.८१	५०.१३	७५.६२
२३	लिखु गापा	६४.५८	४६.४७	७८.८४
२४	माडी नपा	६४.२९	३९.७६	८०.४७
२५	मनहरी गापा	६४.०८	४७.२८	७७.९४
२६	थाक्रे गापा	६४.०७	४७.७९	७८.०२
२७	नेत्रावती डबजोड गापा	६४.०७	४७.९६	७४.३९
२८	ईन्द्रावती गापा	६३.९२	४९.२४	७५.४५

क्र. सं.	स्थानीय तहको नाम	२० वर्ष मुनिको कुल विवाह %	२० वर्ष मुनिको पुरुष विवाह %	२० वर्ष मुनिको महिला विवाह %
२९	कालिका गापा	६३.७५	४६.६७	७७.९२
३०	गल्छी गापा	६३.७३	४६.३७	७८.५६
	औसत	६६.१५	५१.५०	७७.८७

दोश्रो ३० स्थानीय तहका स्थानीय तहमा बाल विवाह भएको जनसङ्ख्या

क्र. सं.	स्थानीय तहको नाम	२० वर्ष मुनिको कुल विवाह %	२० वर्ष मुनिको पुरुष विवाह %	२० वर्ष मुनिको महिला विवाह %
३१	बेनीघाट रोराङ्ग गापा	६३.५९	४६.२७	७९.०३
३२	ज्वालामूखी गापा	६३.५२	४४.९०	७५.६३
३३	सुनकोसी गापा (सिन्धुपाल्चोक)	६३.२१	४६.६९	७५.४९
३४	कालिका नपा	६३.१३	४३.६७	७७.८८
३५	पाँचखाल नपा	६३.१२	४९.५६	७३.९८
३६	पञ्चकन्या गापा	६३.०८	४६.१६	७७.२८
३७	किस्पाङ गापा	६२.७६	४६.९५	७४.८६
३८	राप्ती नपा	६२.७३	४३.३८	७७.३५
३९	बलेफी गापा	६२.६७	४८.३७	७४.४१
४०	विदुर नपा	६२.२३	४२.९०	७६.७२
४१	मकवानपुरगढी गापा	६२.००	४५.२३	७६.२८
४२	निलकण्ठ नपा	६१.९९	४३.५२	७४.५६
४३	सुनकोसी गापा (सिन्धुली)	६१.७५	४२.२७	७६.६०
४४	थाहा नपा	६१.६८	४७.३२	७३.५४
४५	शिवपुरी गापा	६१.६८	४६.८३	७३.६९
४६	गजुरी गापा	६१.४९	४३.७४	७७.०७
४७	गङ्गाजमुना गापा	६१.०६	४४.३९	७२.१३
४८	मन्थली नपा	६०.७३	४२.४०	७४.०४
४९	त्रिपुरासुन्दरी गापा (सिन्धुपाल्चोक)	६०.५७	४५.६७	७२.९३
५०	घ्याङलेख गापा	६०.३६	५२.०९	६६.५७
५१	ईन्द्रसरोवर गापा	६०.२५	४७.७७	७०.५६
५२	जुगल गापा	६०.१४	५०.२६	६९.२०
५३	सिद्धलेक गापा	६०.११	३९.७८	७४.९८

क्र. सं.	स्थानीय तहको नाम	२० वर्ष मुनिको कुल विवाह %	२० वर्ष मुनिको पुरुष विवाह %	२० वर्ष मुनिको महिला विवाह %
५४	पनौती नपा	६०.१०	४४.१०	७२.२८
५५	म्यागड गापा	५९.८१	४७.८८	६८.२७
५६	तीनपाटन गापा	५९.६९	४१.७०	७३.८२
५७	बाह्रविसे नपा	५९.३७	४५.०५	७१.२८
५८	दुप्चेधर गापा	५९.२८	४७.४३	७०.३२
५९	नमोबुद्ध नपा	५९.१५	४३.७७	७१.०६
६०	गोलन्जर गापा	५९.०३	३८.४२	७६.२०
औसत		६१.५०	४४.८४	७४.४३

तेश्रो ३० स्थानीय तहका स्थानीय तहमा बाल विवाह भएको जनसङ्ख्या

क्र. सं.	स्थानीय तहको नाम	२० वर्ष मुनिको कुल विवाह %	२० वर्ष मुनिको पुरुष विवाह %	२० वर्ष मुनिको महिला विवाह %
६१	धुनीवेशी नपा	५८.९६	४०.०७	७५.३९
६२	रामेछाप नपा	५८.९३	४१.८७	७१.००
६३	मेलुङ्गा गापा	५८.८७	४१.७०	७०.९७
६४	सूर्यगढी गापा	५८.७१	४२.३६	७२.६२
६५	भीमफेदी गापा	५८.६८	४०.१०	७३.५९
६६	कमलामाई नपा	५८.६७	३७.४०	७४.६३
६७	खाँडादेवी गापा	५८.६३	४४.९८	६९.०९
६८	पाँचपोखरी थाडपाल गापा	५८.५४	४७.६४	६८.८०
६९	चौरीदेउराली गापा	५७.८९	४१.८०	६९.४८
७०	सुनापती गापा	५७.६०	४४.३८	६७.७३
७१	फिक्कल गापा	५७.५२	३८.३२	७३.५५
७२	खैरहनी नपा	५७.५०	३५.४१	७३.४९
७३	वैतेश्वर गापा	५७.४८	४२.६२	६८.२४
७४	रोशी गापा	५६.९०	४३.२९	६८.०४
७५	भुम्लु गापा	५६.८५	४०.४१	६९.७६
७६	धुलिखेल नपा	५६.८४	४०.८६	६९.७२
७७	तामाकोसी गापा	५६.७८	३७.२१	७१.४७
७८	हेलम्बु गापा	५६.७८	४४.७७	६७.५०

क्र. सं.	स्थानीय तहको नाम	२० वर्ष मुनिको कुल विवाह %	२० वर्ष मुनिको पुरुष विवाह %	२० वर्ष मुनिको महिला विवाह %
७९	रत्ननगर नपा	५६.७५	३३.५२	७४.०७
८०	रुवी भ्याली गापा	५६.३४	४५.२६	६४.८७
८१	तेमाल गापा	५६.३३	४३.७४	६६.५३
८२	तादी गापा	५६.२८	४१.५९	६९.५३
८३	शैलुङ्ग गापा	५६.१८	४०.४८	६७.०४
८४	दोरम्बा गापा	५६.१५	४७.१५	६२.६४
८५	चाँगुनारायण नपा	५५.९९	४०.१९	६९.०३
८६	कालिन्चोक गापा	५५.४६	३७.३९	६९.७२
८७	लिखु तामाकोसी गापा	५५.०३	३७.२८	६८.०३
८८	भीमेश्वर नपा	५४.४१	३५.३२	६८.३४
८९	उमाकुण्ड गापा	५४.०३	३८.०२	६६.३४
९०	गोकुलगङ्गा गापा	५३.९९	३५.७१	६७.०८
औसत		५७.०४	३९.८०	७०.४०

अन्तिम २९ स्थानीय तहका स्थानीय तहमा बाल विवाह भएको जनसङ्ख्या

क्र. सं.	स्थानीय तहको नाम	२० वर्ष मुनिको कुल विवाह %	२० वर्ष मुनिको पुरुष विवाह %	२० वर्ष मुनिको महिला विवाह %
९१	गौरीशङ्कर गापा	५३.९५	४१.२२	६४.१०
९२	हेटौंडा उमनपा	५३.२९	३३.०३	६९.९७
९३	विगु गापा	५२.९८	३९.५६	६४.०७
९४	लिसङ्खु पाखर गापा	५२.४७	४०.६०	६१.८१
९५	भरतपुर मनपा	५२.३७	२८.०८	७०.२७
९६	दक्षिणकाली नपा	५२.३२	३५.६८	६६.३०
९७	नौकुण्ड गापा	५२.०२	३८.९०	६३.४७
९८	बनेपा नपा	५१.९८	३६.२९	६५.४२
९९	गोदावरी नपा	५१.९२	३५.५०	६५.९०
१००	भोटेकोसी गापा	५१.८६	४०.२५	६३.२९
१०१	जिरी नपा	५१.७०	३४.९०	६३.९१
१०२	ईच्छाकामना गापा	५१.३४	३३.७७	६७.००
१०३	शङ्करापुर नपा	४९.७०	३४.१७	६२.८४

क्र. सं.	स्थानीय तहको नाम	२० वर्ष मुनिको कुल विवाह %	२० वर्ष मुनिको पुरुष विवाह %	२० वर्ष मुनिको महिला विवाह %
१०४	कागेश्वरी मनोहरा नपा	४९.६०	३१.१०	६५.३३
१०५	तारकेश्वर नपा	४९.५३	३१.०५	६५.४१
१०६	आमाछोदिड्यो गापा	४८.६८	३६.९४	५९.१३
१०७	सूर्यविनायक नपा	४८.००	३१.५८	६१.८१
१०८	चन्द्रागिरी नपा	४६.२४	२८.१३	६२.२०
१०९	गोकर्णेश्वर नपा	४६.०४	२९.४८	६०.१९
११०	महालक्ष्मी नपा	४५.८४	२८.६६	६०.४२
१११	गोसाईकुण्ड गापा	४४.४२	३३.००	५६.०४
११२	नागार्जुन नपा	४३.८६	२५.७३	५९.५१
११३	बुढानिलकण्ठ नपा	४३.८२	२६.२६	५८.८१
११४	टोखा नपा	४२.५८	२४.६४	५८.१८
११५	भक्तपुर नपा	४०.००	२७.८६	५०.८०
११६	मध्यपुर थिमी नपा	३८.७७	२२.९५	५२.८६
११७	कीर्तिपुर नपा	३६.८४	२१.२१	५१.११
११८	ललितपुर मनपा	३५.६७	२०.२०	४९.६१
११९	काठमाण्डौ मनपा	३५.००	१८.२१	५०.४५
औसत		४२.४८	२४.९३	५७.७४

स्रोत: राष्ट्रिय जनगणना, २०६८ को नतिजाको आधारमा विश्लेषित

अनुसूची ३६ ढलान पिल्लरवाला जग भएको घरमा बस्ने परिवार

पहिलो ३० स्थानीय तहका स्थानीय तहमा ढलान पिल्लरवाला जग भएको घरमा बस्ने परिवार

क्र. सं.	जिल्ला	स्थानीय तहको नाम	ढलान पिल्लरवाला घर भएको परिवार %	ढलान पिल्लरवाला घर भएको परिवार सङ्ख्या	कुल परिवार सङ्ख्या
१	काठमाण्डौं	टोखा - नपा	५१.३४	१३१२३	२५५६१
२	काठमाण्डौं	बुढानिलकण्ठ - नपा	४९.०१	१२९८०	२६४८५
३	भक्तपुर	मध्यपुर थिमी - नपा	४७.९१	९७२७	२०३०२
४	काठमाण्डौं	तारकेश्वर - नपा	४३.८३	८८३५	२०१५८
५	काठमाण्डौं	नागार्जुन - नपा	४२.८४	७१७४	१६७४६
६	काठमाण्डौं	काठमाण्डौं मनपा	४१.९२	१०६६०७	२५४२९२
७	ललितपुर	ललितपुर मनपा	३९.५८	२७८०७	७०२५६
८	काठमाण्डौं	गोकर्णेश्वर - नपा	३८.२४	१०३६६	२७१०६
९	भक्तपुर	सूर्यविनायक - नपा	३०.४३	५६१३	१८४४६
१०	ललितपुर	महालक्ष्मी - नपा	३०.०३	४४८३	१४९३०
११	काठमाण्डौं	कागेश्वरी मनोहरा - नपा	२९.७४	४२६२	१४३२९
१२	काठमाण्डौं	कीर्तिपुर - नपा	२९.२९	५६९५	१९४४१
१३	काभ्रेपलान्चोक	बनेपा - नपा	२७.२३	३२९६	१२१०६
१४	काठमाण्डौं	चन्द्रागिरी - नपा	२५.७५	५२८७	२०५३२
१५	भक्तपुर	भक्तपुर - नपा	२५.५९	४५१३	१७६३९
१६	चितवन	भरतपुर मनपा	२३.४९	१६२१६	६९०३५
१७	धादिङ	निलकण्ठ - नपा	१५.३८	२१५१	१३९८४
१८	चितवन	खैरहनी - नपा	१५.३४	१८९१	१२३३१
१९	चितवन	रत्ननगर - नपा	१४.००	२२५०	१६०७०
२०	ललितपुर	गोदावरी - नपा	९.२४	१६४१	१७७६२
२१	दोलखा	भीमेश्वर - नपा	९.०१	७७८	८६३९
२२	धादिङ	गजुरी गापा	८.८२	४९४	५६००
२३	काभ्रेपलान्चोक	धुलिखेल - नपा	८.८१	६२२	७०६१
२४	भक्तपुर	चाँगुनारायण - नपा	८.३४	१०१५	१२१७०
२५	मकवानपुर	हेटौंडा उपमहा उमनपा	८.१२	२७८४	३४२७०
२६	सिन्धुली	कमलामाई - नपा	८.०४	११५१	१४३१५
२७	चितवन	राप्ती - नपा	७.९१	९५३	१२०५५

क्र. सं.	जिल्ला	स्थानीय तहको नाम	ढलान पिल्लरवाला घर भएको परिवार %	ढलान पिल्लरवाला घर भएको परिवार सङ्ख्या	कुल परिवार सङ्ख्या
२८	धादिङ	बेनीघाट रोराङ्ग गापा	७.७२	४७६	६१६९
२९	नुवाकोट	विदुर - नपा	७.२५	९०६	१२५०५
३०	धादिङ	गल्छी गापा	६.२७	३३९	५४१०
औसत			३१.९०	२६३४३५	८२५७०५

दोश्रो ३० स्थानीय तहका स्थानीय तहमा ढलान पिल्लरवाला जग भएको घरमा बस्ने परिवार

क्र. सं.	जिल्ला	स्थानीय तहको नाम	ढलान पिल्लरवाला घर भएको परिवार %	ढलान पिल्लरवाला घर भएको परिवार सङ्ख्या	कुल परिवार सङ्ख्या
३१	काभ्रेपलान्चोक	पनौती - नपा	६.११	६२३	१०१९६
३२	काठमाण्डौ	शङ्करपुर - नपा	५.९४	३२१	५४०६
३३	सिन्धुपाल्चोक	बाह्रविसे - नपा	५.२९	३२९	६२२५
३४	चितवन	ईच्छाकामना गापा	५.०९	२४३	४७७८
३५	सिन्धुपाल्चोक	चौतारा साँगाचोकगढी - नपा	४.८९	५३३	१०९०६
३६	काठमाण्डौ	दक्षिणकाली - नपा	४.८५	२६६	५४८८
३७	रसुवा	कालिका गापा	४.६०	९६	२०८९
३८	चितवन	कालिका - नपा	४.२९	३९१	९११६
३९	सिन्धुपाल्चोक	भोटेकोसी गापा	४.०९	१७१	४१८३
४०	धादिङ	थाक्रे गापा	३.९४	२७३	६९२७
४१	रसुवा	गोसाईकुण्ड गापा	३.३७	६८	२०१७
४२	काभ्रेपलान्चोक	पाँचखाल - नपा	३.१६	२७०	८५४४
४३	काभ्रेपलान्चोक	मण्डनदेउपुर - नपा	२.५५	१८७	७३२८
४४	रामेछाप	मन्थली - नपा	२.४८	२५०	१००९९
४५	नुवाकोट	ककनी गापा	२.२६	११७	५१८३
४६	चितवन	माडी - नपा	२.०३	१८२	८९६०
४७	सिन्धुपाल्चोक	बलेफी गापा	१.९२	८५	४४२९
४८	मकवानपुर	मनहरी गापा	१.८२	१४४	७८९१
४९	धादिङ	धुनीवेशी - नपा	१.३८	९३	६७५९
५०	सिन्धुपाल्चोक	मेलम्ची - नपा	१.३१	१३२	१००९७

क्र. सं.	जिल्ला	स्थानीय तहको नाम	ढलान पिल्लरवाला घर भएको परिवार %	ढलान पिल्लरवाला घर भएको परिवार सङ्ख्या	कुल परिवार सङ्ख्या
५१	दोलखा	वैतेश्वर गापा	१.२८	६५	५०७९
५२	धादिङ	त्रिपुरासुन्दरी गापा (धादिङ)	१.२३	६६	५३५५
५३	धादिङ	सिद्धलेक गापा	१.१३	५८	५१३८
५४	नुवाकोट	लिखु गापा	०.९९	३६	३६२९
५५	मकवानपुर	थाहा - नपा	०.९५	८५	८९२८
५६	काभ्रेपलान्चोक	नमोबुद्ध - नपा	०.९०	५९	६५८४
५७	नुवाकोट	बेलकोटगढी - नपा	०.५७	४६	८०९९
५८	नुवाकोट	किस्पाङ गापा	०.५७	१९	३३४०
५९	मकवानपुर	बकैया गापा	०.५६	४२	७५३८
६०	रसुवा	आमाछोदिङ्मो गापा	०.५४	७	१३०६
औसत			२.७४	५२५७	१९१६१७

तेश्रो ३० स्थानीय तहका स्थानीय तहमा ढलान पिल्लरवाला जग भएको घरमा बस्ने परिवार

क्र. सं.	जिल्ला	स्थानीय तहको नाम	ढलान पिल्लरवाला घर भएको परिवार %	ढलान पिल्लरवाला घर भएको परिवार सङ्ख्या	कुल परिवार सङ्ख्या
६१	रसुवा	उत्तरगया गापा	०.४९	९	१८४६
६२	दोलखा	जिरी - नपा	०.४७	१८	३८५४
६३	सिन्धुपाल्चोक	सुनकोसी गापा (सिन्धुपाल्चोक)	०.३७	१६	४३५९
६४	सिन्धुली	दुधौली - नपा	०.३५	४६	१३१६४
६५	रामेछाप	रामेछाप - नपा	०.३४	२१	६१२६
६६	सिन्धुपाल्चोक	ईन्द्रावती गापा	०.३४	२१	६२११
६७	काभ्रेपलान्चोक	भुम्लु गापा	०.३३	१५	४५१३
६८	नुवाकोट	तारकेश्वर गापा	०.२६	९	३५११
६९	दोलखा	कालिन्चोक गापा	०.२४	१३	५४५७
७०	सिन्धुपाल्चोक	हेलम्बु गापा	०.२४	१०	४२०३
७१	सिन्धुपाल्चोक	लिसङ्खु पाखर गापा	०.२४	९	३६८०
७२	रामेछाप	लिखु तामाकोसी गापा	०.२४	१२	४९२८
७३	सिन्धुपाल्चोक	पाँचपोखरी थाङपाल गापा	०.२४	१२	५००७

क्र. सं.	जिल्ला	स्थानीय तहको नाम	ढलान पिल्लरवाला घर भएको परिवार %	ढलान पिल्लरवाला घर भएको परिवार सङ्ख्या	कुल परिवार सङ्ख्या
७४	नुवाकोट	सूर्यगढी गापा	०.२३	८	३५०९
७५	सिन्धुली	मरिण गापा	०.२३	११	४८७०
७६	काभ्रेपलान्चोक	रोशी गापा	०.२२	१३	५८९६
७७	मकवानपुर	बागमती गापा (मकवानपुर)	०.१९	११	५७३१
७८	नुवाकोट	म्यागङ गापा	०.१८	६	३३८८
७९	मकवानपुर	ईन्द्रसरोवर गापा	०.१३	४	३०५४
८०	दोलखा	तामाकोसी गापा	०.१२	५	४३४५
८१	काभ्रेपलान्चोक	बेथानचोक गापा	०.११	४	३६०१
८२	नुवाकोट	तादी गापा	०.११	४	३५८२
८३	ललितपुर	कोन्ज्योसोम गापा	०.१०	२	२००१
८४	दोलखा	शैलुङ्ग गापा	०.१०	५	४९५८
८५	धादिङ	ज्वालाखोला गापा	०.०९	५	५७३०
८६	काभ्रेपलान्चोक	खानीखोला गापा	०.०८	२	२३७२
८७	सिन्धुली	गोलन्जर गापा	०.०८	३	३६८१
८८	मकवानपुर	भीमफेदी गापा	०.०८	४	४८१०
८९	मकवानपुर	मकवानपुरगढी गापा	०.०८	४	५००३
९०	सिन्धुपाल्चोक	जुगल गापा	०.०८	३	३९४१
औसत			०.२२	३०५	१३७३३१

अन्तिम २९ स्थानीय तहका स्थानीय तहमा ढलान पिल्लरवाला जग भएको घरमा बस्ने परिवार

क्र. सं.	जिल्ला	स्थानीय तहको नाम	ढलान पिल्लरवाला घर भएको परिवार %	ढलान पिल्लरवाला घर भएको परिवार सङ्ख्या	कुल परिवार सङ्ख्या
९१	मकवानपुर	राक्सिराङ्ग गापा	०.०७	३	४५५७
९२	सिन्धुली	तीनपाटन गापा	०.०७	५	६८७९
९३	सिन्धुली	हरिहरपुरगढी गापा	०.०७	३	४५८६
९४	रामेछाप	गोकुलगङ्गा गापा	०.०७	३	४४४६
९५	काभ्रेपलान्चोक	तेमाल गापा	०.०६	३	४८७६

क्र. सं.	जिल्ला	स्थानीय तहको नाम	ढलान पिल्लरवाला घर भएको परिवार %	ढलानपिल्लरवाला घर भएको परिवार सङ्ख्या	कुल परिवार सङ्ख्या
९६	नुवाकोट	पञ्चकन्या गापा	०.०६	२	३३२१
९७	ललितपुर	बागमती गापा (ललितपुर)	०.०४	१	२६१४
९८	दोलखा	मेलुङ्ग गापा	०.०४	२	४८४१
९९	धादिङ	गङ्गाजमुना गापा	०.०४	२	४८६४
१००	नुवाकोट	शिवपुरी गापा	०.०४	२	४६७६
१०१	सिन्धुली	सुनकोसी गापा (सिन्धुली)	०.०४	२	४५५७
१०२	सिन्धुली	फिक्कल गापा	०.०३	१	३०३५
१०३	सिन्धुपाल्चोक	त्रिपुरासुन्दरी गापा (सिन्धुपाल्चोक)	०.०३	१	३३९४
१०४	धादिङ	नेत्रावती डबजोड गापा	०.०३	१	३१२१
१०५	दोलखा	गौरीशङ्कर गापा	०.०२	१	४०६७
१०६	काभ्रेपलान्चोक	चौरीदेउराली गापा	०.०२	१	४६६४
१०७	रामेछाप	सुनापती गापा	०.०२	१	४०५०
१०८	मकवानपुर	कैलाश गापा	०.०२	१	४२६३
१०९	दोलखा	विगु गापा	०.००	०	४४१८
११०	सिन्धुली	घ्याडलेख गापा	०.००	०	२४५७
१११	रसुवा	नौकुण्ड गापा	०.००	०	२४८३
११२	धादिङ	रुवी भ्याली गापा	०.००	०	२१३४
११३	धादिङ	खनियाबास गापा	०.००	०	२६५१
११४	रामेछाप	खाँडादेवी गापा	०.००	०	५३७२
११५	नुवाकोट	दुप्चेश्वर गापा	०.००	०	४४५१
११६	रामेछाप	उमाकुण्ड गापा	०.००	०	३८६९
११७	काभ्रेपलान्चोक	महाभारत गापा	०.००	०	२९१०
११८	ललितपुर	महाङ्काल गापा	०.००	०	१९४२
११९	रामेछाप	दोरम्बा गापा	०.००	०	४९९३
औसत			०.०३	३५	११४४९१

स्रोत: राष्ट्रिय जनगणना, २०६८ को नतिजाको आधारमा विश्लेषित

अनुसूची ३७ सिमेन्टको जोडाइ भएको ढुङ्गा/ईटको जग भएको घरमा बस्ने परिवार

पहिलो र दोश्रो ३० स्थानीय तहका स्थानीय तहमा ढुङ्गा/ईटको जग भएको घरमा बस्ने परिवारको प्रतिशत

क्र.सं.	स्थानीय तहको नाम	सिमेन्ट जोडाई भएको ढुङ्गा/ईटको जग भएको परिवार %	क्र.सं.	स्थानीय तहको नाम	सिमेन्ट जोडाई भएको ढुङ्गा/ईटको जग भएको परिवार %
१	भरतपुर मनपा	४५.९२	३१	कमलामाई - नपा	१०.५८
२	गोकर्णेश्वर - नपा	४४.७३	३२	बलेफी गापा	९.५५
३	कीर्तिपुर - नपा	३९.६६	३३	शङ्करपुर - नपा	९.१२
४	काठमाण्डौ मनपा	३९.६१	३४	मनहरी गापा	८.९६
५	चन्द्रागिरी - नपा	३९.३८	३५	बेनीघाट रोराङ्ग गापा	८.६९
६	कागेश्वरी मनोहरा - नपा	३८.८०	३६	माडी - नपा	८.५२
७	टोखा - नपा	३६.९७	३७	भीमेश्वर - नपा	७.७६
८	बुढानिलकण्ठ - नपा	३६.७०	३८	निलकण्ठ - नपा	७.६२
९	महालक्ष्मी - नपा	३६.५७	३९	गजुरी गापा	७.०५
१०	ललितपुर मनपा	३४.४५	४०	धुनीबेंशी - नपा	७.०३
११	नागार्जुन - नपा	३२.१४	४१	बाह्रविसे - नपा	६.५९
१२	सूर्यविनायक - नपा	३०.७५	४२	पाँचखाल - नपा	५.४१
१३	खैरहनी - नपा	३०.२६	४३	कालिका गापा	४.८८
१४	हेटौडा उपमहा उमनपा	२९.५६	४४	थाक्रे गापा	४.७२
१५	तारकेश्वर - नपा	२७.६८	४५	त्रिपुरासुन्दरी गापा (धादिङ)	४.७२
१६	मध्यपुर थिमी - नपा	२७.३८	४६	चौतारा साँगाचोकगढी - नपा	४.०३
१७	रत्ननगर - नपा	२७.३४	४७	गल्छी गापा	३.४८
१८	गोदावरी - नपा	२५.१७	४८	सुनकोसी गापा (सिन्धुपाल्चोक)	३.२१
१९	भक्तपुर - नपा	२३.५५	४९	लिसङ्खु पाखर गापा	३.०७
२०	चौगुनारायण - नपा	२०.६१	५०	मन्थली - नपा	३.०३
२१	बनेपा - नपा	१९.४८	५१	भीमफेदी गापा	३.०१
२२	गोसाईकुण्ड गापा	१९.३९	५२	थाहा - नपा	२.८१
२३	भोटेकोसी गापा	१८.९६	५३	लिखु गापा	२.७०
२४	कालिका - नपा	१६.३७	५४	तामाकोसी गापा	२.६७
२५	दक्षिणकाली - नपा	१५.५६	५५	उत्तरगया गापा	२.६०

क्र.सं.	स्थानीय तहको नाम	सिमेन्ट जोडाई भएको ढुङ्गा/ईटको जग भएको परिवार %
२६	राप्ती - नपा	१३.७०
२७	ईच्छाकामना गापा	१३.१४
२८	धुलिखेल - नपा	१२.५३
२९	विदुर - नपा	१२.२९
३०	पनौती - नपा	११.६२
औसत		३४.४४

क्र.सं.	स्थानीय तहको नाम	सिमेन्ट जोडाई भएको ढुङ्गा/ईटको जग भएको परिवार %
५६	मण्डनदेउपुर - नपा	२.५९
५७	नमोबुद्ध - नपा	२.४१
५८	मकवानपुरगढी गापा	२.३८
५९	म्यागड गापा	२.१८
६०	बकैया गापा	२.०४
औसत		५.५९

तेश्रो र अन्तिम २९ स्थानीय तहका स्थानीय तहमा ढुङ्गा/ईटको जग भएको घरमा बस्ने परिवारको प्रतिशत

क्र.सं.	स्थानीय तहको नाम	सिमेन्ट जोडाई भएको ढुङ्गा/ईटको जग भएको परिवार %
६१	मेलम्ची - नपा	१.८५
६२	भुम्लु गापा	१.६८
६३	ईन्द्रसरोवर गापा	१.६७
६४	हेलम्बु गापा	१.४३
६५	दुधौली - नपा	१.३७
६६	बेलकोटगढी - नपा	१.३२
६७	गङ्गाजमुना गापा	१.३०
६८	सूर्यगढी गापा	१.२५
६९	ककनी गापा	१.२५
७०	सिद्धलेक गापा	१.१९
७१	जुगल गापा	१.०९
७२	बागमती गापा (मकवानपुर)	१.०३
७३	तादी गापा	१.०१
७४	पञ्चकन्या गापा	०.९३
७५	त्रिपुरासुन्दरी गापा (सिन्धुपाल्चोक)	०.८८

क्र.सं.	स्थानीय तहको नाम	सिमेन्ट जोडाई भएको ढुङ्गा/ईटको जग भएको परिवार %
९१	ज्वालामुखी गापा	०.४७
९२	रोशी गापा	०.४४
९३	उमाकुण्ड गापा	०.४४
९४	गोकुलगङ्गा गापा	०.४३
९५	लिखु तामाकोसी गापा	०.३९
९६	खनियावास गापा	०.३८
९७	शैलुङ गापा	०.३२
९८	आमाछोदिङ्मो गापा	०.३१
९९	खानीखोला गापा	०.३०
१००	चौरीदेउराली गापा	०.२८
१०१	विगु गापा	०.२७
१०२	तारकेश्वर गापा	०.२६
१०३	खाँडादेवी गापा	०.२६
१०४	बेथानचोक गापा	०.२२
१०५	तेमाल गापा	०.२१

क्र.सं.	स्थानीय तहको नाम	सिमेन्ट जोडाई भएको ढुङ्गा/ईटको जग भएको परिवार %
७६	कोन्ज्योसोम गापा	०.७५
७७	रामेछाप - नपा	०.७३
७८	त्रैतेश्वर गापा	०.७३
७९	मरिण गापा	०.७०
८०	जिरी - नपा	०.७०
८१	ईन्द्रावती गापा	०.६८
८२	तीनपाटन गापा	०.६७
८३	कैलाश गापा	०.६६
८४	किस्पाड गापा	०.६३
८५	राक्सिराङ्ग गापा	०.५९
८६	शिवपुरी गापा	०.५६
८७	पाँचपोखरी थाङपाल गापा	०.५४
८८	गोलन्जोर गापा	०.४९
८९	मेलुङ गापा	०.४८
९०	नेत्रावती डबजोड गापा	०.४८
औसत		१.०१

क्र.सं.	स्थानीय तहको नाम	सिमेन्ट जोडाई भएको ढुङ्गा/ईटको जग भएको परिवार %
१०६	कालिन्चोक गापा	०.२०
१०७	दुप्चेश्वर गापा	०.१८
१०८	दोरम्बा गापा	०.१८
१०९	नौकुण्ड गापा	०.१६
११०	बागमती गापा (ललितपुर)	०.१५
१११	हरिहरपुरगढी गापा	०.१३
११२	सुनापती गापा	०.१२
११३	गौरीशङ्कर गापा	०.१२
११४	महाङ्काल गापा	०.१०
११५	महाभारत गापा	०.१०
११६	सुनकोसी गापा (सिन्धुली)	०.०९
११७	रुवी भ्याली गापा	०.०५
११८	फिक्कल गापा	०.०३
११९	घ्याङलेख गापा	०.००
औसत		०.२४

स्रोत: राष्ट्रिय जनगणना, २०६८ को नतिजाको आधारमा विश्लेषित

अनुसूची ३८ माटोको जोडाई भएको ढुङ्गा/ईटको जग भएको परिवार

पहिलो र दोश्रो ३० स्थानीय तहका स्थानीय तहमा माटोको जोडाई भएको ढुङ्गा/ईटको जग भएको परिवार

क्र. सं.	स्थानीय तहको नाम	माटोको जोडाई भएको ढुङ्गा/ईटको जग भएको परिवार %
१	तेमाल गापा	९९.१२
२	नौकुण्ड गापा	९९.११
३	सुनापती गापा	९९.०६
४	बेथानचोक गापा	९८.९७
५	नेत्रावती डबजोड गापा	९८.९४
६	चौरीदेउराली गापा	९८.८०
७	त्रिपुरासुन्दरी गापा (सिन्धुपाल्चोक)	९८.६७
८	दुप्चेश्वर गापा	९८.६५
९	खनियावास गापा	९८.६०
१०	सुनकोसी गापा (सिन्धुली)	९८.५५
११	कालिन्चोक गापा	९८.४८
१२	शिवपुरी गापा	९८.४०
१३	शैलुङ गापा	९८.३७
१४	तारकेश्वर गापा	९८.३२
१५	रुवी भ्याली गापा	९८.३१
१६	मेलुङ गापा	९८.२६
१७	महाङ्काल गापा	९८.०४
१८	ईन्द्रावती गापा	९८.०२
१९	दोरम्बा गापा	९८.०२
२०	बागमती गापा (ललितपुर)	९७.९७
२१	गङ्गाजमुना गापा	९७.९२
२२	कोन्ज्योसोम गापा	९७.९०
२३	जुगल गापा	९७.८९
२४	विगु गापा	९७.८५
२५	रोशी गापा	९७.८३
२६	रामेछाप - नपा	९७.७६

क्र. सं.	स्थानीय तहको नाम	माटोको जोडाई भएको ढुङ्गा/ईटको जग भएको परिवार %
३१	तादी गापा	९७.५४
३२	किस्पाङ गापा	९७.५१
३३	ईन्द्रसरोवर गापा	९७.४१
३४	हेलम्बु गापा	९७.३४
३५	खाँडादेवी गापा	९७.३०
३६	फिक्कल गापा	९७.२७
३७	ज्वालामूखी गापा	९७.२६
३८	उमाकुण्ड गापा	९७.२३
३९	लिखु तामाकोसी गापा	९६.७५
४०	बेलकोटगढी - नपा	९६.७४
४१	गोकुलगङ्गा गापा	९६.५६
४२	पाँचपोखरी थाङपाल गापा	९६.४६
४३	म्यागङ गापा	९६.४०
४४	सिद्धलेक गापा	९६.२०
४५	तामाकोसी गापा	९६.११
४६	मेलम्ची - नपा	९५.९७
४७	वैतेश्वर गापा	९५.९२
४८	लिसङ्खु पाखर गापा	९५.८४
४९	उत्तरगया गापा	९५.८३
५०	भुम्लु गापा	९५.५०
५१	लिखु गापा	९५.३४
५२	सुनकोसी गापा (सिन्धुपाल्चोक)	९५.३४
५३	जिरी - नपा	९५.२५
५४	थाहा - नपा	९५.०७
५५	आमाछोदिङ्मो गापा	९५.०२
५६	नमोबुद्ध - नपा	९४.२७

क्र. सं.	स्थानीय तहको नाम	माटोको जोडाई भएको दुङ्गा/ईटको जग भएको परिवार %
२७	पञ्चकन्या गापा	९७.६५
२८	गौरीशङ्कर गापा	९७.५९
२९	सूर्यगढी गापा	९७.५८
३०	गोलन्जोर गापा	९७.५८
औसत		९८.२६

क्र. सं.	स्थानीय तहको नाम	माटोको जोडाई भएको दुङ्गा/ईटको जग भएको परिवार %
५७	मण्डनदेउपुर - नपा	९४.१०
५८	ककनी गापा	९४.०८
५९	मन्थली - नपा	९२.९०
६०	महाभारत गापा	९२.७१
औसत		९५.७५

तेश्रो र अन्तिम २९ स्थानीय तहका स्थानीय तहमा माटोको जोडाई भएको दुङ्गा/ईटको जग भएको परिवार

क्र. सं.	स्थानीय तहको नाम	माटोको जोडाई भएको दुङ्गा/ईटको जग भएको परिवार %
६१	खानीखोला गापा	९१.२७
६२	पाँचखाल - नपा	९०.६५
६३	धुनीबेशी - नपा	९०.४१
६४	चौतारा साँगाचोकगढी - नपा	८९.४९
६५	कालिका गापा	८८.७०
६६	गल्छी गापा	८८.१५
६७	त्रिपुरासुन्दरी गापा (धादिङ)	८८.०३
६८	थाक्रे गापा	८७.७१
६९	भीमफेदी गापा	८७.६१
७०	बलेफी गापा	८७.५१
७१	बाह्रविसे - नपा	८४.९५
७२	शङ्करपुर - नपा	८३.५९
७३	पनौती - नपा	८१.२१
७४	भीमेश्वर - नपा	८०.३४
७५	विदुर - नपा	७९.०९
७६	गजुरी गापा	७८.२३
७७	घ्याङलेख गापा	७७.८२
७८	दक्षिणकाली - नपा	७६.९७

क्र. सं.	स्थानीय तहको नाम	माटोको जोडाई भएको दुङ्गा/ईटको जग भएको परिवार %
९१	रत्ननगर - नपा	४५.३९
९२	राक्सिराङ्ग गापा	४४.९२
९३	हेटौडा उपमहा उमनपा	४१.२०
९४	कालिका - नपा	३९.०९
९५	सूर्यविनायक - नपा	३७.३७
९६	बकैया गापा	३५.९८
९७	तीनपाटन गापा	३३.३५
९८	राप्ती - नपा	३२.९२
९९	चन्द्रागिरी - नपा	३१.६०
१००	महालक्ष्मी - नपा	२९.९५
१०१	कागेश्वरी मनोहरा - नपा	२८.८९
१०२	कीर्तिपुर - नपा	२८.७५
१०३	ब्राह्मली गापा (मकवानपुर)	२८.०६
१०४	मरिण गापा	२६.४१
१०५	तारकेश्वर - नपा	२५.९७
१०६	खैरहनी - नपा	२४.६७
१०७	नागार्जुन - नपा	२२.९२
१०८	हरिहरपुरगढी गापा	२२.०९

क्र. सं.	स्थानीय तहको नाम	माटोको जोडाई भएको ढुङ्गा/ईटको जग भएको परिवार %
७९	निलकण्ठ - नपा	७६.००
८०	धुलिखेल - नपा	७३.९४
८१	गोसाईकुण्ड गापा	७०.००
८२	चाँगुनारायण - नपा	६८.७८
८३	मकवानपुरगढी गापा	६८.६२
८४	बेनीघाट रोराङ्ग गापा	६८.५२
८५	कैलाश गापा	६८.४७
८६	भोटेकोसी गापा	६८.४७
८७	गोदावरी - नपा	६२.७०
८८	ईच्छाकामना गापा	६१.९५
८९	बनेपा - नपा	५०.८३
९०	भक्तपुर - नपा	४८.८९
औसत		७४.४२

क्र. सं.	स्थानीय तहको नाम	माटोको जोडाई भएको ढुङ्गा/ईटको जग भएको परिवार %
१०९	मनहरी गापा	२१.७५
११०	मध्यपुर थिमी - नपा	२१.५८
१११	ललितपुर मनपा	२१.१०
११२	माडी - नपा	१९.०५
११३	भरतपुर मनपा	१६.२१
११४	काठमाण्डौं मनपा	१४.९२
११५	गोकर्णेश्वर - नपा	१२.५६
११६	दुधौली - नपा	१२.२७
११७	बुढानिलकण्ठ - नपा	११.६९
११८	कमलामाई - नपा	११.४८
११९	टोखा - नपा	९.१४
औसत		२०.९६

स्रोत: राष्ट्रिय जनगणना, २०६८ को नतिजाको आधारमा विश्लेषित

अनुसूची ३९ काठको जगमा बनेको घर भएको परिवार

पहिलो र दोश्रो ३० स्थानीय तहका स्थानीय तहमा काठको जगमा बनेको घर भएको परिवार

क्र.सं.	स्थानीय तहको नाम	काठको जगमा बनेको घर भएको परिवार %	क्र.सं.	स्थानीय तहको नाम	काठको जगमा बनेको घर भएको परिवार %
१	दुधौली - नपा	८५.१३	३१	बाह्रविसे - नपा	२.६०
२	हरिहरपुरगढी गापा	७६.८४	३२	भीमेश्वर - नपा	२.३४
३	मरिण गापा	७२.३०	३३	थाक्रे गापा	२.२५
४	बागमती गापा (मकवानपुर)	७०.३७	३४	फिक्कल गापा	१.९४
५	माडी - नपा	६९.९०	३५	गोकुलगङ्गा गापा	१.८०
६	कमलामाई - नपा	६९.१७	३६	ज्वालामुखी गापा	१.७३
७	मनहरी गापा	६७.२०	३७	वैतेश्वर गापा	१.६५
८	तीनपाटन गापा	६५.१७	३८	पाँचपोखरी थाडपाल गापा	१.५८
९	बकैया गापा	६०.९६	३९	उमाकुण्ड गापा	१.५०
१०	राक्सिराङ्ग गापा	५३.७६	४०	गोलन्जोर गापा	१.३३
११	राप्ती - नपा	४४.८८	४१	लिखु तामाकोसी गापा	१.२६
१२	कालिका - नपा	३९.५८	४२	विगु गापा	१.१३
१३	कैलाश गापा	३०.००	४३	रुवी भ्याली गापा	१.०८
१४	खैरहनी - नपा	२८.६१	४४	गौरीशङ्कर गापा	१.०१
१५	मकवानपुरगढी गापा	२८.१४	४५	तारकेश्वर - नपा	०.९६
१६	घ्याङलेख गापा	२१.५७	४६	गोकर्णेश्वर - नपा	०.९३
१७	हेटौडा उपमहा उमनपा	१९.९१	४७	थाहा - नपा	०.९२
१८	ईच्छाकामना गापा	१९.२३	४८	महाङ्काल गापा	०.८८
१९	बेनीघाट रोराङ्ग गापा	१४.१५	४९	बागमती गापा (ललितपुर)	०.८४
२०	भरतपुर मनपा	११.७४	५०	रोशी गापा	०.८३
२१	रत्ननगर - नपा	११.३०	५१	कालिका गापा	०.८१
२२	भीमफेदी गापा	८.७९	५२	कागेश्वरी मनोहरा - नपा	०.८१
२३	खानीखोला गापा	७.७२	५३	चाँगुनारायण - नपा	०.८१
२४	भोटेकोसी गापा	६.९१	५४	सुनकोसी गापा (सिन्धुली)	०.७७
२५	गोसाईकुण्ड गापा	६.४९	५५	तामाकोसी गापा	०.७६
२६	महाभारत गापा	६.४६	५६	शैलुङ गापा	०.७३
२७	त्रिपुरासुन्दरी गापा (धादिङ)	५.५३	५७	टोखा - नपा	०.७३

क्र.सं.	स्थानीय तहको नाम	काठको जगमा बनेको घर भएको परिवार %
२८	गजुरी गापा	४.९८
२९	आमाछोदिडो गापा	३.६०
३०	जिरी - नपा	३.९९
औसत		३९.९६

क्र.सं.	स्थानीय तहको नाम	काठको जगमा बनेको घर भएको परिवार %
५८	धुनीबेशी - नपा	०.६८
५९	बुढानिलकण्ठ - नपा	०.६८
६०	कालिन्चोक गापा	०.६६
औसत		९.०८

तेश्रो र अन्तिम २९ स्थानीय तहका स्थानीय तहमा काठको जगमा बनेको घर भएको परिवार

क्र.सं.	स्थानीय तहको नाम	काठको जगमा बनेको घर भएको परिवार %
६१	मेलुङ गापा	०.६६
६२	सिद्धलेक गापा	०.६६
६३	गल्छी गापा	०.६५
६४	ककनी गापा	०.६४
६५	दक्षिणकाली - नपा	०.६२
६६	दोरम्बा गापा	०.६२
६७	ललितपुर मनपा	०.६२
६८	काठमाण्डौ मनपा	०.५४
६९	रामेछाप - नपा	०.५२
७०	शङ्करापुर - नपा	०.५२
७१	गङ्गाजमुना गापा	०.४९
७२	धुलिखेल - नपा	०.४७
७३	मध्यपुर थिमी - नपा	०.४६
७४	ईन्द्रसरोवर गापा	०.४६
७५	हेलम्बु गापा	०.४५
७६	तादी गापा	०.४५
७७	बनेपा - नपा	०.४५
७८	शिवपुरी गापा	०.४९
७९	भुम्लु गापा	०.४०
८०	मन्थली - नपा	०.४०

क्र.सं.	स्थानीय तहको नाम	काठको जगमा बनेको घर भएको परिवार %
९१	उत्तरगया गापा	०.२७
९२	ईन्द्रावती गापा	०.२६
९३	कीर्तिपुर - नपा	०.२६
९४	चौतारा साँगाचोकगढी - नपा	०.२५
९५	खाँडादेवी गापा	०.२४
९६	सूर्यविनायक - नपा	०.२४
९७	त्रिपुरासुन्दरी गापा (सिन्धुपाल्चोक)	०.२४
९८	मण्डनदेउपुर - नपा	०.२३
९९	नेत्रावती डबजोड गापा	०.२२
१००	चौरीदेउराली गापा	०.२१
१०१	कोन्ज्योसोम गापा	०.२०
१०२	लिखु गापा	०.१९
१०३	मेलम्ची - नपा	०.१८
१०४	पनौती - नपा	०.१७
१०५	विदुर - नपा	०.१७
१०६	बलेफी गापा	०.१६
१०७	सुनापती गापा	०.१५
१०८	महालक्ष्मी - नपा	०.१५
१०९	क्रिस्पाड गापा	०.१५
११०	पाँचखाल - नपा	०.१४

क्र.सं.	स्थानीय तहको नाम	काठको जगमा बनेको घर भएको परिवार %
८१	निलकण्ठ - नपा	०.३६
८२	नमोबुद्ध - नपा	०.३५
८३	गोदावरी - नपा	०.३४
८४	लिसङ्खु पाखर गापा	०.३३
८५	चन्द्रागिरी - नपा	०.३३
८६	पञ्चकन्या गापा	०.३३
८७	भक्तपुर - नपा	०.३०
८८	बेलकोटगढी - नपा	०.३०
८९	सुनकोसी गापा (सिन्धुपाल्चोक)	०.२८
९०	नागार्जुन - नपा	०.२७
औसत		०.५०

क्र.सं.	स्थानीय तहको नाम	काठको जगमा बनेको घर भएको परिवार %
१११	तेमाल गापा	०.१४
११२	म्यागड गापा	०.१२
११३	नौकुण्ड गापा	०.१२
११४	तारकेश्वर गापा	०.११
११५	दुप्चेश्वर गापा	०.०७
११६	बेथानचोक गापा	०.०६
११७	सूर्यगढी गापा	०.०६
११८	जुगल गापा	०.०५
११९	खनियाबास गापा	०.०४
औसत		०.१९

स्रोत: राष्ट्रिय जनगणना, २०६८ को नतिजाको आधारमा विश्लेषित

अनुसूची ४० सिमेन्टको गारो भएको घरमा बस्ने परिवार

पहिलो र दोश्रो ३० स्थानीय तहका स्थानीय तहमा सिमेन्टको गारो भएको घरमा बस्ने परिवारको प्रतिशत

क्र.सं.	स्थानीय तहको नाम	सिमेन्टको गारो भएको घरमा बस्ने परिवारको %	क्र.सं.	स्थानीय तहको नाम	सिमेन्टको गारो भएको घरमा बस्ने परिवारको %
१	टोखा - नपा	८८.५६	३१	ईच्छाकामना गापा	१९.८६
२	बुढानिलकण्ठ - नपा	८६.२३	३२	मनहरी गापा	१९.६४
३	काठमाण्डौं मनपा	८३.६०	३३	पनौती - नपा	१९.४०
४	गोकर्णेश्वर - नपा	८३.०९	३४	भीमेश्वर - नपा	१८.२०
५	नागार्जुन - नपा	७७.१३	३५	गजुरी गापा	१७.६१
६	कीर्तिपुर - नपा	७६.९४	३६	बेनीघाट रोराङ्ग गापा	१७.०५
७	ललितपुर मनपा	७६.४५	३७	शङ्करापुर - नपा	१५.८७
८	मध्यपुर थिमी - नपा	७६.०७	३८	माडी - नपा	१४.३४
९	भरतपुर मनपा	७४.७३	३९	बाह्रविसे - नपा	१३.८८
१०	तारकेश्वर - नपा	७२.८३	४०	बलेफी गापा	१३.८४
११	कागेश्वरी मनोहरा - नपा	७१.२३	४१	त्रिपुरासुन्दरी गापा (घादिङ)	१३.०२
१२	चन्द्रागिरी - नपा	७०.८६	४२	गल्छी गापा	११.९४
१३	महालक्ष्मी - नपा	६८.५१	४३	चौतारा साँगाचोकगढी - नपा	१०.७७
१४	हेटौंडा उपमहानगरपालिका	६३.६३	४४	भीमफेदी गापा	१०.६४
१५	सूर्यविनायक - नपा	६२.८४	४५	कालिका गापा	१०.१५
१६	खैरहनी - नपा	५०.६९	४६	धुनीबेंशी - नपा	९.९०
१७	भक्तपुर - नपा	५०.५९	४७	थाक्रे गापा	९.३१
१८	रत्ननगर - नपा	४९.५६	४८	पाँचखाल - नपा	९.१४
१९	बनेपा - नपा	४७.२४	४९	उत्तरगया गापा	८.४०
२०	गोदावरी - नपा	४०.११	५०	मन्थली - नपा	८.११
२१	राप्ती - नपा	३१.८७	५१	लिखु गापा	६.७५
२२	चाँगुनारायण - नपा	३०.५६	५२	मकवानपुरगढी गापा	६.२०
२३	कालिका - नपा	२८.६७	५३	थाहा - नपा	५.७३
२४	कमलामार्ग - नपा	२८.१०	५४	मण्डनदेउपुर - नपा	५.५७
२५	दक्षिणकाली - नपा	२७.५१	५५	दुधौली - नपा	५.४७
२६	गोसाईकुण्ड गापा	२६.७२	५६	बकैया गापा	४.७६

क्र.सं.	स्थानीय तहको नाम	सिमेन्टको गारो भएको घरमा बस्ने परिवारको %
२७	निलकण्ठ - नपा	२४.२२
२८	भोटेकोसी गापा	२४.१५
२९	विदुर - नपा	२२.७७
३०	धुलिखेल - नपा	२२.२८
औसत		६९.८६

क्र.सं.	स्थानीय तहको नाम	सिमेन्टको गारो भएको घरमा बस्ने परिवारको %
५७	सुनकोसी गापा (सिन्धुपाल्चोक)	४.७५
५८	ककनी गापा	४.५३
५९	लिसङ्खु पाखर गापा	४.२१
६०	रामेछाप - नपा	३.८९
औसत		१०.९२

तेश्रो र अन्तिम २९ स्थानीय तहका स्थानीय तहमा सिमेन्टको गारो भएको घरमा बस्ने परिवारको प्रतिशत

क्र.सं.	स्थानीय तहको नाम	सिमेन्टको गारो भएको घरमा बस्ने परिवारको %
६१	मेलम्ची - नपा	३.८५
६२	तामाकोसी गापा	३.८०
६३	नमोबुद्ध - नपा	३.७८
६४	सिद्धलेक गापा	३.६०
६५	ईन्द्रसरोवर गापा	३.६०
६६	मरिण गापा	३.५३
६७	जिरी - नपा	३.३०
६८	वैतेश्वर गापा	३.१५
६९	म्यागड गापा	३.०१
७०	राक्सिराङ्ग गापा	२.९८
७१	हेलम्बु गापा	२.८८
७२	गङ्गाजमुना गापा	२.८८
७३	बेलकोटगढी - नपा	२.४७
७४	भुम्लु गापा	२.३३
७५	तादी गापा	२.२९
७६	लिखु तामाकोसी गापा	२.२७
७७	पाँचपोखरी थाङपाल गापा	२.१०
७८	ईन्द्रावती गापा	२.०३
७९	सूर्यगढी गापा	१.९७

क्र.सं.	स्थानीय तहको नाम	सिमेन्टको गारो भएको घरमा बस्ने परिवारको %
९१	कालिन्चोक गापा	१.३६
९२	नौकुण्ड गापा	१.२१
९३	शैलुङ गापा	१.१७
९४	गोकुलगङ्गा गापा	१.१२
९५	उमाकुण्ड गापा	१.११
९६	ज्वालामुखी गापा	१.१०
९७	शिवपुरी गापा	१.०५
९८	तारकेश्वर गापा	१.००
९९	तीनपाटन गापा	०.९९
१००	कैलाश गापा	०.९९
१०१	दोरम्बा गापा	०.९४
१०२	खाँडादेवी गापा	०.९१
१०३	विगु गापा	०.८१
१०४	सुनापती गापा	०.७७
१०५	दुप्चेस्वर गापा	०.७६
१०६	महाङ्गाल गापा	०.६२
१०७	हरिहरपुरगढी गापा	०.५९
१०८	खनियावास गापा	०.५७
१०९	तेमाल गापा	०.५७

क्र.सं.	स्थानीय तहको नाम	सिमेन्टको गारो भएको घरमा बस्ने परिवारको %
८०	जुगल गापा	१.९५
८१	त्रिपुरासुन्दरी गापा (सिन्धुपाल्चोक)	१.९२
८२	किस्पाङ गापा	१.८९
८३	बागमती गापा (मकवानपुर)	१.७८
८४	पञ्चकन्या गापा	१.७२
८५	रोशी गापा	१.७०
८६	नेत्रावती डबजोड गापा	१.६७
८७	गोलन्जोर गापा	१.६३
८८	कोन्ज्योसोम गापा	१.४०
८९	मेलुङ गापा	१.३८
९०	आमाछोदिङ्मो गापा	१.३८
औसत		२.६०

क्र.सं.	स्थानीय तहको नाम	सिमेन्टको गारो भएको घरमा बस्ने परिवारको %
११०	खानीखोला गापा	०.५५
१११	चौरीदेउराली गापा	०.४३
११२	बागमती गापा (ललितपुर)	०.४२
११३	गौरीशङ्कर गापा	०.४२
११४	बेथानचोक गापा	०.३९
११५	महाभारत गापा	०.३९
११६	फिक्कल गापा	०.२३
११७	सुनकोसी गापा (सिन्धुली)	०.२२
११८	रुवी भ्याली गापा	०.०५
११९	ध्याङलेख गापा	०.००
औसत		०.७७

स्रोत: राष्ट्रिय जनगणना, २०६८ को नतिजाको आधारमा विश्लेषित

अनुसूची ४१ माटोको जोडाइवाला ढुङ्गा/ईटको गारो भएको घरमा पहिलो र दोश्रो ३० स्थानीय तहका स्थानीय तहमा माटोको जोडाइवाला ढुङ्गा/ईटको गारो भएको घरमा बस्ने परिवारको प्रतिशत

क्र.सं.	स्थानीय तहको नाम	माटोको जोडाइवाला ढुङ्गा/ईटको गारो भएको घरमा बस्ने परिवारको %
१	तेमाल गापा	९८.७३
२	बेथानचोक गापा	९८.६९
३	चौरीदेउराली गापा	९८.५२
४	सुनकोसी गापा (सिन्धुली)	९८.२९
५	सुनापती गापा	९८.२०
६	खनियाबास गापा	९८.१९
७	दुप्चेधर गापा	९८.०५
८	रुवी भ्याली गापा	९७.९९
९	नौकुण्ड गापा	९७.८७
१०	शिवपुरी गापा	९७.७८
११	बागमती गापा (ललितपुर)	९७.७४
१२	तारकेश्वर गापा	९७.७२
१३	महाङ्काल गापा	९७.६३
१४	नेत्रावती डवजोड गापा	९७.५६
१५	दोरम्बा गापा	९७.२४
१६	मेलुड गापा	९७.०३
१७	शैलुड गापा	९६.९५
१८	त्रिपुरासुन्दरी गापा (सिन्धुपाल्चोक)	९६.९१
१९	ईन्द्रावती गापा	९६.८९
२०	सूर्यगढी गापा	९६.८७
२१	कोन्ज्योसोम गापा	९६.८५
२२	किस्पाड गापा	९६.६८

क्र.सं.	स्थानीय तहको नाम	माटोको जोडाइवाला ढुङ्गा/ईटको गारो भएको घरमा बस्ने परिवारको %
३१	गौरीशङ्कर गापा	९६.१९
३२	हेलम्बु गापा	९६.०५
३३	पाँचपोखरी थाडपाल गापा	९५.८७
३४	बेलकोटगढी - नपा	९५.८६
३५	उमाकुण्ड गापा	९५.८४
३६	गोलन्जोर गापा	९५.८४
३७	गङ्गाजमुना गापा	९५.७९
३८	ज्वालामूखी गापा	९५.५५
३९	खानीखोला गापा	९५.५३
४०	ईन्द्रसरोवर गापा	९५.४८
४१	गोकुलगङ्गा गापा	९५.४१
४२	भुम्लु गापा	९४.९७
४३	लिखु तामाकोसी गापा	९४.९५
४४	मेलम्ची - नपा	९४.९१
४५	रामेछाप - नपा	९४.६९
४६	तामाकोसी गापा	९४.५५
४७	लिसङ्खु पाखर गापा	९४.५१
४८	सिद्धलेक गापा	९४.४५
४९	म्यागड गापा	९४.३९
५०	वैतेश्वर गापा	९४.१७
५१	महाभारत गापा	९४.०२
५२	सुनकोसी गापा (सिन्धुपाल्चोक)	९३.९२

क्र.सं.	स्थानीय तहको नाम	माटोको जोडाइवाला ढुङ्गा/ईटको गारो भएको घरमा बस्ने परिवारको %
२३	कालिन्चोक गापा	९६.६६
२४	रोशी गापा	९६.५७
२५	विगु गापा	९६.५६
२६	खाँडादेवी गापा	९६.४६
२७	जुगल गापा	९६.४०
२८	पञ्चकन्या गापा	९६.३३
२९	तादी गापा	९६.२६
३०	फिक्कल गापा	९६.२१
औसत		९७.३०

क्र.सं.	स्थानीय तहको नाम	माटोको जोडाइवाला ढुङ्गा/ईटको गारो भएको घरमा बस्ने परिवारको %
५३	मण्डनदेउपुर - नपा	९३.२९
५४	थाहा - नपा	९२.९३
५५	आमाछोदिङ्मो गापा	९२.८८
५६	ककनी गापा	९२.३२
५७	लिखु गापा	९२.१५
५८	जिरी - नपा	९०.८९
५९	उत्तरगया गापा	९०.२५
६०	मन्थली - नपा	८९.५०
औसत		९४.१६

पहिलो र दोश्रो ३० स्थानीय तहका स्थानीय तहमा माटोको जोडाइवाला ढुङ्गा/ईटको गारो भएको घरमा बस्ने परिवारको प्रतिशत

क्र.सं.	स्थानीय तहको नाम	माटोको जोडाइवाला ढुङ्गा/ईटको गारो भएको घरमा बस्ने परिवारको %
६१	नमोबुद्ध - नपा	८८.७५
६२	धुनीवेशी - नपा	८८.५९
६३	कालिका गापा	८७.७०
६४	चौतारा साँगाचोकगढी - नपा	८७.४१
६५	थाक्रे गापा	८६.४३
६६	गल्छी गापा	८५.६०
६७	बलेफी गापा	८४.४७
६८	बाहविसे - नपा	८४.३१
६९	घ्याङलेख गापा	८४.२१
७०	पाँचखाल - नपा	८३.७२
७१	त्रिपुरासुन्दरी गापा (धादिङ)	८२.३७

क्र.सं.	स्थानीय तहको नाम	माटोको जोडाइवाला ढुङ्गा/ईटको गारो भएको घरमा बस्ने परिवारको %
९१	बकैया गापा	४८.९३
९२	बनेपा - नपा	४८.४७
९३	बागमती गापा (मकवानपुर)	४८.४६
९४	भक्तपुर - नपा	४७.१७
९५	मरिण गापा	४१.९१
९६	कालिका - नपा	३८.५०
९७	हरिहरपुरगढी गापा	३७.५५
९८	रत्ननगर - नपा	३७.४५
९९	राप्ती - नपा	३४.६३
१००	सूर्यविनायक - नपा	३३.५३
१०१	दुधौली - नपा	२९.१६

क्र.सं.	स्थानीय तहको नाम	माटोको जोडाइवाला ढुङ्गा/ईटको गारो भएको घरमा बस्ने परिवारको %
७२	कैलाश गापा	८१.४०
७३	शङ्करपुर - नपा	७९.५०
७४	भीमफेदी गापा	७८.५२
७५	भीमेश्वर - नपा	७८.२०
७६	गजुरी गापा	७७.१४
७७	पनौती - नपा	७६.३८
७८	मकवानपुरगढी गापा	७६.२१
७९	निलकण्ठ - नपा	७४.३८
८०	विदुर - नपा	७३.९१
८१	बेनीघाट रोराङ्ग गापा	७३.३०
८२	तीनपाटन गापा	७१.४८
८३	धुलिखेल - नपा	७०.९४
८४	दक्षिणकाली - नपा	६७.११
८५	गोसाईकुण्ड गापा	६५.०५
८६	भोटेकोसी गापा	६३.५०
८७	चाँगुनारायण - नपा	६२.९०
८८	ईच्छाकामना गापा	६१.९३
८९	राक्सिराङ्ग गापा	५८.५३
९०	गोदावरी - नपा	५४.३४
औसत		७४.९८

क्र.सं.	स्थानीय तहको नाम	माटोको जोडाइवाला ढुङ्गा/ईटको गारो भएको घरमा बस्ने परिवारको %
१०२	कमलामाई - नपा	२७.६३
१०३	महालक्ष्मी - नपा	२७.३९
१०४	चन्द्रागिरी - नपा	२४.९४
१०५	माडी - नपा	२३.५८
१०६	कागेश्वरी मनोहरा - नपा	२२.७९
१०७	तारकेश्वर - नपा	२२.७८
१०८	खैरहनी - नपा	२२.३३
१०९	कीर्तिपुर - नपा	१९.८८
११०	नागार्जुन - नपा	१९.७२
१११	मध्यपुर थिमी - नपा	१९.१३
११२	मनहरी गापा	१८.६०
११३	ललितपुर मनपा	१७.३८
११४	हेटौडा उपमहा उमनपा	१६.८४
११५	काठमाण्डौ मनपा	११.८१
११६	गोकर्णेश्वर - नपा	१०.३३
११७	बुढानिलकण्ठ - नपा	९.६६
११८	भरतपुर मनपा	८.८६
११९	टोखा - नपा	७.९४
औसत		१८.५५

स्रोत: राष्ट्रिय जनगणना, २०६८ को नतिजाको आधारमा विश्लेषित

अनुसूची ४२ काठको गारो भएको घरमा बस्ने परिवार

पहिलो र दोश्रो ३० स्थानीय तहका स्थानीय तहमा काठको गारो भएको घरमा बस्ने परिवार

क्र.सं.	स्थानीय तहको नाम	काठको गारो भएको घरमा बस्ने परिवारको %	क्र.सं.	स्थानीय तहको नाम	काठको गारो भएको घरमा बस्ने परिवारको %
१	मनहरी गापा	५७.७१	३१	गोकुलगङ्गा गापा	१.७५
२	हरिहरपुरगढी गापा	४३.९८	३२	वैतेश्वर गापा	१.७१
३	बकैया गापा	४२.८९	३३	कालिन्चोक गापा	१.१९
४	बागमती गापा (मकवानपुर)	३८.६०	३४	म्यागड गापा	१.१८
५	मरिण गापा	३६.४३	३५	रत्ननगर - नपा	१.०५
६	राक्सिराङ्ग गापा	३१.१२	३६	शैलुङ गापा	०.९७
७	माडी - नपा	२८.१५	३७	कालिका गापा	०.९६
८	कमलामाई - नपा	२४.७४	३८	बनेपा - नपा	०.९४
९	कालिका - नपा	१८.७९	३९	विगु गापा	०.९३
१०	राप्ती - नपा	१७.५२	४०	गौरीशङ्कर गापा	०.८९
११	ईच्छाकामना गापा	१५.०७	४१	रुवी भ्याली गापा	०.८०
१२	मकवानपुरगढी गापा	१४.५१	४२	गोकर्णेश्वर - नपा	०.७८
१३	हेटौंडा उपमहानगरपालिका	१४.५०	४३	बलेफी गापा	०.७७
१४	कैलाश गापा	१२.६४	४४	त्रिपुरासुन्दरी गापा (धादिङ)	०.७३
१५	दुधौली - नपा	११.९८	४५	थाक्रे गापा	०.७२
१६	तीनपाटन गापा	९.८०	४६	गल्छी गापा	०.६८
१७	भोटेकोसी गापा	९.६६	४७	ककनी गापा	०.६६
१८	भीमफेदी गापा	७.८६	४८	ललितपुर मनपा	०.६४
१९	गोसाईकुण्ड गापा	५.९५	४९	पाँचपोखरी थाङपाल गापा	०.६४
२०	बेनीघाट रोराङ्ग गापा	५.८४	५०	बाह्रविसे - नपा	०.६३
२१	जिरी - नपा	४.६२	५१	काठमाण्डौ मनपा	०.६२
२२	आमाछोदिङ्मो गापा	३.९१	५२	जुगल गापा	०.६१
२३	खैरहनी - नपा	३.५०	५३	पञ्चकन्या गापा	०.६०
२४	महाभारत गापा	२.८२	५४	ज्वालामूखी गापा	०.५८

क्र.सं.	स्थानीय तहको नाम	काठको गा्रो भएको घरमा बस्ने परिवारको %
२५	गजुरी गापा	२.७९
२६	भरतपुर मनपा	२.५९
२७	घ्याङलेख गापा	२.४८
२८	भीमेश्वर - नपा	२.२८
२९	खानीखोला गापा	२.१५
३०	उमाकुण्ड गापा	१.८६
औसत		१३.९२

क्र.सं.	स्थानीय तहको नाम	काठको गा्रो भएको घरमा बस्ने परिवारको %
५५	गङ्गाजमुना गापा	०.५८
५६	थाहा - नपा	०.५८
५७	तामाकोसी गापा	०.५५
५८	सिद्धलेक गापा	०.५४
५९	मध्यपुर थिमी - नपा	०.५३
६०	कोन्ज्योसोम गापा	०.५०
औसत		०.६९

तेश्रो र अन्तिम २९ स्थानीय तहका स्थानीय तहमा काठको गा्रो भएको घरमा बस्ने परिवार

क्र.सं.	स्थानीय तहको नाम	काठको गा्रो भएको घरमा बस्ने परिवारको %
६१	टोखा - नपा	०.४८
६२	कागेश्वरी मनोहरा - नपा	०.४८
६३	ईन्द्रसरोवर गापा	०.४६
६४	फिक्कल गापा	०.४६
६५	दोरम्बा गापा	०.४४
६६	बुढानिलकण्ठ - नपा	०.४४
६७	बेलकोटगढी - नपा	०.४३
६८	पाँचखाल - नपा	०.४२
६९	भुम्लु गापा	०.४२
७०	तारकेश्वर - नपा	०.४२
७१	महाङ्काल गापा	०.४१
७२	सूर्यविनायक - नपा	०.४१
७३	चन्द्रागिरी - नपा	०.४१
७४	कीर्तिपुर - नपा	०.४१
७५	रोशी गापा	०.४१

क्र.सं.	स्थानीय तहको नाम	काठको गा्रो भएको घरमा बस्ने परिवारको %
९१	लिसङ्खु पाखर गापा	०.२७
९२	बागमती गापा (ललितपुर)	०.२७
९३	मण्डनदेउपुर - नपा	०.२६
९४	विदुर - नपा	०.२६
९५	बेथानचोक गापा	०.२५
९६	सुनकोसी गापा (सिन्धुपाल्चोक)	०.२५
९७	गोलन्जोर गापा	०.२४
९८	मेलम्ची - नपा	०.२३
९९	चौतारा साँगाचोकगढी - नपा	०.२२
१००	दक्षिणकाली - नपा	०.२२
१०१	त्रिपुरासुन्दरी गापा (सिन्धुपाल्चोक)	०.२१
१०२	खाँडादेवी गापा	०.२०
१०३	नौकुण्ड गापा	०.२०
१०४	खनियाबास गापा	०.१९
१०५	चौरीदेउराली गापा	०.१९

क्र.सं.	स्थानीय तहको नाम	काठको गाऱो भएको घरमा बस्ने परिवारको %
७६	नागार्जुन - नपा	०.४१
७७	शङ्करापुर - नपा	०.४१
७८	निलकण्ठ - नपा	०.४०
७९	लिखु तामाकोसी गापा	०.३९
८०	चाँगुनारायण - नपा	०.३९
८१	गोदावरी - नपा	०.३८
८२	उत्तरगया गापा	०.३३
८३	सुनापती गापा	०.३२
८४	मन्थली - नपा	०.३०
८५	धुनीबेशी - नपा	०.३०
८६	भक्तपुर - नपा	०.३०
८७	नमोबुद्ध - नपा	०.२९
८८	रामेछाप - नपा	०.२८
८९	महालक्ष्मी - नपा	०.२८
९०	धुलिखेल - नपा	०.२७
औसत		०.३९

क्र.सं.	स्थानीय तहको नाम	काठको गाऱो भएको घरमा बस्ने परिवारको %
१०६	मेलुङ गापा	०.१९
१०७	किस्पाङ गापा	०.१८
१०८	शिवपुरी गापा	०.१७
१०९	तादी गापा	०.१७
११०	पनौती - नपा	०.१६
१११	लिखु गापा	०.१४
११२	ईन्द्रावती गापा	०.१३
११३	सूर्यगढी गापा	०.११
११४	हेलम्बु गापा	०.१०
११५	तारकेश्वर गापा	०.०९
११६	सुनकोसी गापा (सिन्धुली)	०.०९
११७	नेत्रावती डवजोङ गापा	०.०३
११८	दुप्चेखर गापा	०.०२
११९	तेमाल गापा	०.०२
औसत		०.१८

स्रोत: राष्ट्रिय जनगणना, २०६८ को नतिजाको आधारमा विश्लेषित

अनुसूची ४३ बाँसको गारो भएको घरमा बस्ने परिवार

पहिलो र दोश्रो ३० स्थानीय तहका स्थानीय तहमा बाँसको गारो भएको घरमा बस्ने परिवार

क्र.सं.	स्थानीय तहको नाम	बाँसको गारो भएको घरमा बस्ने परिवार %	क्र.सं.	स्थानीय तहको नाम	बाँसको गारो भएको घरमा बस्ने परिवार %
१	दुधौली - नपा	५२.०९	३१	कागेध्वरी मनोहरा - नपा	१.१४
२	माडी - नपा	२३.५०	३२	गोसाईकुण्ड गापा	१.०९
३	मरिण गापा	१६.९०	३३	तारकेध्वर - नपा	१.०३
४	कमलामाई - नपा	१६.४७	३४	चाँगुनारायण - नपा	०.९६
५	तीनपाटन गापा	१६.४४	३५	भीमफेदी गापा	०.९६
६	हरिहरपुरगढी गापा	१६.१४	३६	मध्यपुर थिमी - नपा	०.९४
७	खैरहनी - नपा	१४.८१	३७	गोकर्णेश्वर - नपा	०.८९
८	घ्याङलेख गापा	१२.५८	३८	कीर्तिपुर - नपा	०.८७
९	बागमती गापा (मकवानपुर)	९.६७	३९	भोटेकोसी गापा	०.८६
१०	राप्ती - नपा	८.०३	४०	लिखु तामाकोसी गापा	०.८५
११	कालिका - नपा	७.२९	४१	गौरीशङ्कर गापा	०.८४
१२	भरतपुर मनपा	६.७८	४२	काठमाण्डौ मनपा	०.८२
१३	रत्ननगर - नपा	५.७१	४३	दक्षिणकाली - नपा	०.८२
१४	राक्सिराङ्ग गापा	३.६०	४४	बुढानिलकण्ठ - नपा	०.८०
१५	कैलाश गापा	३.५२	४५	विगु गापा	०.७७
१६	त्रिपुरासुन्दरी गापा (धादिङ)	३.३२	४६	टोखा - नपा	०.७२
१७	बेनीघाट रोराङ्ग गापा	२.७९	४७	तामाकोसी गापा	०.६९
१८	बकैया गापा	२.४३	४८	ललितपुर मनपा	०.६९
१९	फिक्कल गापा	२.४१	४९	सुनकोसी गापा (सिन्धुली)	०.६८
२०	ज्वालामुखी गापा	२.११	५०	चन्द्रागिरी - नपा	०.६३
२१	महाभारत गापा	१.८९	५१	जिरी - नपा	०.५७
२२	ईच्छाकामना गापा	१.८४	५२	नागार्जुन - नपा	०.५७
२३	गोलन्जोर गापा	१.८२	५३	रोशी गापा	०.५६
२४	मकवानपुरगढी गापा	१.७०	५४	रुवी भ्याली गापा	०.५६
२५	थाके गापा	१.६७	५५	मेलुङ गापा	०.५६

क्र.सं.	स्थानीय तहको नाम	बाँसको गा्रो भएको घरमा बस्ने परिवार %
२६	मनहरी गापा	१.५८
२७	हेटौडा उपमहा उमनपा	१.४४
२८	खानीखोला गापा	१.४३
२९	गजुरी गापा	१.२९
३०	आमाछोदिङ्मो गापा	१.१५
औसत		८.९८

क्र.सं.	स्थानीय तहको नाम	बाँसको गा्रो भएको घरमा बस्ने परिवार %
५६	वैतेश्वर गापा	०.५३
५७	गोकुलगङ्गा गापा	०.५२
५८	भीमेश्वर - नपा	०.५१
५९	धुनीवेशी - नपा	०.५०
६०	सूर्यविनायक - नपा	०.५०
औसत		०.७९

स्रोत: राष्ट्रिय जनगणना, २०६८ को नतिजाको आधारमा विक्षेपित

पहिलो र दोश्रो ३० स्थानीय तहका स्थानीय तहमा बाँसको गा्रो भएको घरमा बस्ने परिवार

क्र.सं.	स्थानीय तहको नाम	बाँसको गा्रो भएको घरमा बस्ने परिवारको %
६१	बाह्रविसे - नपा	०.४८
६२	त्रिपुरासुन्दरी गापा (सिन्धुपाल्चोक)	०.४४
६३	शङ्करापुर - नपा	०.४३
६४	बनेपा - नपा	०.४३
६५	मन्थली - नपा	०.४०
६६	गङ्गाजमुना गापा	०.३९
६७	सिद्धलेक गापा	०.३९
६८	रामेछाप - नपा	०.३९
६९	नेत्रावती डबजोड गापा	०.३८
७०	बागमती गापा (ललितपुर)	०.३८
७१	हेलम्बु गापा	०.३८
७२	शिवपुरी गापा	०.३४
७३	तादी गापा	०.३१
७४	धुलिखेल - नपा	०.३१
७५	महालक्ष्मी - नपा	०.३१
७६	गोदावरी - नपा	०.३०
७७	सुनकोसी गापा (सिन्धुपाल्चोक)	०.३०

क्र.सं.	स्थानीय तहको नाम	बाँसको गा्रो भएको घरमा बस्ने परिवारको %
९१	ईन्द्रावती गापा	०.१६
९२	मण्डनदेउपुर - नपा	०.१६
९३	दोरम्बा गापा	०.१६
९४	म्यागड गापा	०.१५
९५	चौरीदेउराली गापा	०.१३
९६	भुम्लु गापा	०.१३
९७	पाँचपोखरी थाङपाल गापा	०.१२
९८	मेलम्ची - नपा	०.१२
९९	उत्तरगया गापा	०.११
१००	सूर्यगढी गापा	०.११
१०१	विदुर - नपा	०.११
१०२	बेलकोटगढी - नपा	०.११
१०३	चौतारा साँगाचोकगढी - नपा	०.१०
१०४	नमोबुद्ध - नपा	०.०९
१०५	ईन्द्रसरोवर गापा	०.०७
१०६	पाँचखाल - नपा	०.०७
१०७	तेमाल गापा	०.०६

क्र.सं.	स्थानीय तहको नाम	बाँसको गारो भएको घरमा बस्ने परिवारको %
७८	निलकण्ठ - नपा	०.२९
७९	उमाकुण्ड गापा	०.२८
८०	पञ्चकन्या गापा	०.२७
८१	महाङ्काल गापा	०.२६
८२	कालिन्चोक गापा	०.२४
८३	भक्तपुर - नपा	०.२१
८४	ककनी गापा	०.२१
८५	कोन्ज्योसोम गापा	०.२०
८६	शैलुङ गापा	०.१८
८७	पनौती - नपा	०.१८
८८	गल्छी गापा	०.१८
८९	थाहा - नपा	०.१७
९०	खाँडादेवी गापा	०.१७
औसत		०.३०

क्र.सं.	स्थानीय तहको नाम	बाँसको गारो भएको घरमा बस्ने परिवारको %
१०८	किस्पाङ गापा	०.०६
१०९	बलेफी गापा	०.०५
११०	लिसङ्खु पाखर गापा	०.०५
१११	जुगल गापा	०.०५
११२	दुप्चेधर गापा	०.०२
११३	सुनापती गापा	०.०२
११४	नौकुण्ड गापा	०.००
११५	खनियाबास गापा	०.००
११६	वेथानचोक गापा	०.००
११७	तारकेधर गापा	०.००
११८	लिखु गापा	०.००
११९	कालिका गापा	०.००
औसत		०.०९

स्रोत: राष्ट्रिय जनगणना, २०६८ को नतिजाको आधारमा विश्लेषित

अनुसूची ४४ ढलानको छानो भएको घरमा बस्ने परिवार

पहिलो र दोश्रो ३० स्थानीय तहका स्थानीय तहमा ढलानको छानो भएको घरमा बस्ने परिवार

क्र.सं.	स्थानीय तहको नाम	ढलानको छानो भएको परिवारको %	क्र.सं.	स्थानीय तहको नाम	ढलानको छानो भएको परिवारको %
१	टोखा - नपा	८४.१६	३१	गजुरी गापा	१०.९५
२	बुढानिलकण्ठ - नपा	८०.६९	३२	बाह्रविसे - नपा	१०.४४
३	काठमाण्डौं मनपा	८०.५५	३३	बेनीघाट रोराङ्ग गापा	१०.३९
४	कीर्तिपुर - नपा	७९.२३	३४	कालिका - नपा	१०.१३
५	गोकर्णेश्वर - नपा	७७.७४	३५	भोटेकोसी गापा	९.८३
६	ललितपुर मनपा	७६.४८	३६	गोसाईकुण्ड गापा	९.७७
७	नागार्जुन - नपा	७५.८०	३७	कमलामाई - नपा	९.३८
८	मध्यपुर थिमी - नपा	७४.८३	३८	बलेफी गापा	८.४७
९	चन्द्रागिरी - नपा	६९.८९	३९	चौतारा साँगाचोकगढी - नपा	८.३१
१०	महालक्ष्मी - नपा	६९.२५	४०	कालिका गापा	७.४२
११	तारकेश्वर - नपा	६८.९८	४१	गल्छी गापा	६.७८
१२	कागेश्वरी मनोहरा - नपा	६८.७४	४२	पाँचखाल - नपा	६.४८
१३	सूर्यविनायक - नपा	६३.०६	४३	मनहरी गापा	४.९७
१४	भक्तपुर - नपा	४६.४३	४४	मन्थली - नपा	४.८०
१५	बनेपा - नपा	४५.५२	४५	थाक्रे गापा	४.७५
१६	गोदावरी - नपा	४५.०३	४६	माडी - नपा	४.५०
१७	भरतपुर मनपा	४१.५७	४७	मण्डनदेउपुर - नपा	४.३४
१८	हेटौंडा उपमहा उमनपा	४०.९७	४८	धुनीबेंशी - नपा	४.३३
१९	रत्ननगर - नपा	३३.१२	४९	थाहा - नपा	४.२२
२०	चाँगुनारायण - नपा	२९.७९	५०	त्रिपुरासुन्दरी गापा (घादिङ)	३.४९
२१	दक्षिणकाली - नपा	२९.७६	५१	ककनी गापा	३.४२
२२	खैरहनी - नपा	२८.६८	५२	सुनकोसी गापा (सिन्धुपाल्चोक)	३.०१
२३	धुलिखेल - नपा	२१.३४	५३	लिसङ्खु पाखर गापा	२.९३
२४	निलकण्ठ - नपा	१९.५९	५४	नमोबुद्ध - नपा	२.७२
२५	पनौती - नपा	१८.४५	५५	लिखु गापा	२.६७
२६	भीमेश्वर - नपा	१५.८६	५६	मेलम्ची - नपा	२.६६

क्र.सं.	स्थानीय तहको नाम	ढलानको छानो भएको परिवारको %
२७	शङ्करपुर - नपा	१४.६१
२८	विदुर - नपा	१४.१९
२९	राप्ती - नपा	१२.७६
३०	ईच्छाकामना गापा	११.४५
औसत		६२.९९

क्र.सं.	स्थानीय तहको नाम	ढलानको छानो भएको परिवारको %
५७	म्यागड गापा	१.९२
५८	सिद्धलेक गापा	१.८१
५९	वैतेधर गापा	१.६९
६०	उत्तरगया गापा	१.६८
औसत		५.८६

तेश्रो र अन्तिम २९ स्थानीय तहका स्थानीय तहमा ढलानको छानो भएको घरमा बस्ने परिवार

क्र.सं.	स्थानीय तहको नाम	ढलानको छानो भएको परिवारको %
६१	भीमफेदी गापा	१.५६
६२	हेलम्बु गापा	१.३८
६३	भुम्लु गापा	१.११
६४	ईन्द्रसरोवर गापा	१.०५
६५	मकवानपुरगढी गापा	१.००
६६	जिरी - नपा	०.९३
६७	किस्पाड गापा	०.९०
६८	त्रिपुरासुन्दरी गापा (सिन्धुपाल्चोक)	०.८०
६९	पाँचपोखरी थाडपाल गापा	०.७४
७०	बेलकोटगढी - नपा	०.७३
७१	ईन्द्रावती गापा	०.७१
७२	बकैया गापा	०.७०
७३	रामेछाप - नपा	०.६४
७४	तादी गापा	०.६१
७५	लिखु तामाकोसी गापा	०.५९
७६	रोशी गापा	०.५४
७७	आमाछोदिङ्मो गापा	०.५४
७८	तामाकोसी गापा	०.५१
७९	कोन्ज्योसोम गापा	०.५०

क्र.सं.	स्थानीय तहको नाम	ढलानको छानो भएको परिवारको %
९१	मेलुड गापा	०.२७
९२	शैलुड गापा	०.२६
९३	पञ्चकन्या गापा	०.२४
९४	कैलाश गापा	०.२३
९५	मरिण गापा	०.२३
९६	उमाकुण्ड गापा	०.२१
९७	रुवी भ्याली गापा	०.१९
९८	बेथानचोक गापा	०.१९
९९	विगु गापा	०.१८
१००	चौरीदेउराली गापा	०.१७
१०१	फिक्कल गापा	०.१६
१०२	बागमती गापा (मकवानपुर)	०.१६
१०३	गङ्गाजमुना गापा	०.१६
१०४	गौरीशङ्कर गापा	०.१५
१०५	तीनपाटन गापा	०.१३
१०६	सुनापती गापा	०.१०
१०७	दोरम्बा गापा	०.१०
१०८	दुप्चेधर गापा	०.०९
१०९	हरिहरपुरगढी गापा	०.०९

क्र.सं.	स्थानीय तहको नाम	ढलानको छानो भएको परिवारको %
८०	गोलन्जोर गापा	०.४९
८१	जुगल गापा	०.४६
८२	दुधौली - नपा	०.४५
८३	सूर्यगढी गापा	०.३७
८४	कालिन्चोक गापा	०.३३
८५	गोकुलगङ्गा गापा	०.३१
८६	तेमाल गापा	०.३१
८७	ज्वालामूखी गापा	०.३०
८८	नेत्रावती डबजोड गापा	०.२९
८९	तारकेश्वर गापा	०.२८
९०	शिवपुरी गापा	०.२८
औसत		०.६४

क्र.सं.	स्थानीय तहको नाम	ढलानको छानो भएको परिवारको %
११०	सुनकोसी गापा (सिन्धुली)	०.०९
१११	राक्सिराङ्ग गापा	०.०९
११२	खनियाबास गापा	०.०८
११३	घ्याङलेख गापा	०.०८
११४	महाङ्काल गापा	०.०५
११५	बागमती गापा (ललितपुर)	०.०४
११६	खाँडादेवी गापा	०.०२
११७	खानीखोला गापा	०.००
११८	महाभारत गापा	०.००
११९	नौकुण्ड गापा	०.००
औसत		०.१४

स्रोत: राष्ट्रिय जनगणना, २०६८ को नतिजाको आधारमा विश्लेषित

अनुसूची ४५ जस्ताको छानो भएको घरमा बस्ने परिवार

पहिलो र दोश्रो ३० स्थानीय तहका स्थानीय तहमा जस्ताको छानो भएको घरमा बस्ने परिवार

क्र.सं.	स्थानीय तहको नाम	जस्ताको छानो भएको परिवारको %	क्र.सं.	स्थानीय तहको नाम	जस्ताको छानो भएको परिवारको %
१	किस्पाङ गापा	९३.२३	३१	भीमफेदी गापा	६६.९६
२	म्यागङ गापा	९३.०३	३२	बेलकोटगढी - नपा	६६.९२
३	महाङ्काल गापा	९२.९२	३३	लिसङ्खु पाखर गापा	६५.९९
४	कोन्ज्योसोम गापा	९१.५५	३४	धुलिखेल - नपा	६४.३५
५	नेत्रावती डबजोङ गापा	८९.९४	३५	नौकुण्ड गापा	६४.२४
६	हेलम्बु गापा	८९.४६	३६	पनौती - नपा	६२.८४
७	धुनीवेशी - नपा	८९.०२	३७	भीमेश्वर - नपा	६२.७९
८	उत्तरगया गापा	८९.००	३८	रोशी गापा	६२.३९
९	कालिका गापा	८७.०३	३९	मण्डनदेउपुर - नपा	६२.००
१०	लिखु गापा	८४.९५	४०	मेलुङ गापा	५९.०८
११	दुप्चेस्वर गापा	८३.३७	४१	राप्ती - नपा	५८.९९
१२	विदुर - नपा	७९.८२	४२	मनहरी गापा	५८.४५
१३	सूर्यगढी गापा	७८.८०	४३	चौरीदेउराली गापा	५७.२९
१४	बागमती गापा (ललितपुर)	७८.३९	४४	पाँचखाल - नपा	५६.४८
१५	सुनकोसी गापा (सिन्धुपाल्चोक)	७८.९९	४५	खैरहनी - नपा	५५.५९
१६	शिवपुरी गापा	७८.०४	४६	तादी गापा	५४.६३
१७	थाक्रे गापा	७७.९३	४७	गङ्गाजमुना गापा	५४.०७
१८	थाहा - नपा	७६.३०	४८	शैलुङ गापा	५३.३३
१९	मेलम्ची - नपा	७४.५३	४९	रत्ननगर - नपा	५३.०९
२०	त्रिपुरासुन्दरी गापा (धादिङ)	७४.९९	५०	त्रिपुरासुन्दरी गापा (सिन्धुपाल्चोक)	५१.९२
२१	बेथानचोक गापा	७२.८७	५१	पञ्चकन्या गापा	५०.७४
२२	ककनी गापा	७१.९३	५२	भरतपुर मनपा	४८.२९
२३	भुम्लु गापा	७१.४४	५३	आमाछोदिङ्मो गापा	४८.०९
२४	नमोबुद्ध - नपा	७१.२३	५४	गजुरी गापा	४६.९५
२५	भोटेकोसी गापा	७१.१५	५५	बाह्रविसे - नपा	४६.९४

क्र.सं.	स्थानीय तहको नाम	जस्ताको छानो भएको परिवारको %
२६	कालिका - नपा	६९.४६
२७	ईन्द्रसरोबर गापा	६९.४५
२८	शङ्करपुर - नपा	६८.९५
२९	मकवानपुरगढी गापा	६७.९६
३०	गोसाईकुण्ड गापा	६७.२८
औसत		७७.८५

क्र.सं.	स्थानीय तहको नाम	जस्ताको छानो भएको परिवारको %
५६	ईन्द्रावती गापा	४६.३०
५७	दोरम्बा गापा	४५.८६
५८	भक्तपुर - नपा	४५.६७
५९	ज्वालामूखी गापा	४५.०८
६०	तेमाल गापा	४४.५७
औसत		५३.६३

पहिलो र दोश्रो ३० स्थानीय तहका स्थानीय तहमा जस्ताको छानो भएको घरमा बस्ने परिवार

क्र.सं.	स्थानीय तहको नाम	जस्ताको छानो भएको परिवारको %
६१	खानीखोला गापा	४४.९८
६२	दक्षिणकाली - नपा	४३.९७
६३	चौगुनारायण - नपा	४३.०४
६४	ईच्छाकामना गापा	४२.४०
६५	ध्याङलेख गापा	४१.८४
६६	चौतारा साँगाचोकगढी - नपा	४०.५४
६७	खनियाबास गापा	४०.३२
६८	गल्छी गापा	३९.५४
६९	बेनीघाट रोराङ्ग गापा	३८.६६
७०	पाँचपोखरी थाङपाल गापा	३७.८९
७१	माडी - नपा	३७.६३
७२	बनेपा - नपा	३७.३४
७३	हेटौडा उपमहा उमनपा	३७.१५
७४	गोदावरी - नपा	३६.६६
७५	बलेफी गापा	३६.३३
७६	कैलाश गापा	३५.२८
७७	जिरी - नपा	३२.५४
७८	बकैया गापा	३१.८४
७९	मन्थली - नपा	३१.२२
८०	तामाकोसी गापा	३१.१४

क्र.सं.	स्थानीय तहको नाम	जस्ताको छानो भएको परिवारको %
९१	रुवी भ्याली गापा	२३.४३
९२	कागेश्वरी मनोहरा - नपा	२२.८७
९३	वैतेश्वर गापा	२१.२८
९४	चन्द्रागिरी - नपा	२०.५२
९५	रामेछाप - नपा	१९.८३
९६	नागार्जुन - नपा	१९.२९
९७	कालिन्चोक गापा	१८.१२
९८	बागमती गापा (मकवानपुर)	१८.०८
९९	गौरीशङ्कर गापा	१६.७०
१००	मध्यपुर थिमि - नपा	१६.५७
१०१	महालक्ष्मी - नपा	१५.५१
१०२	गोकर्णेश्वर - नपा	१५.०७
१०३	ललितपुर मनपा	१४.७५
१०४	काठमाण्डौ मनपा	१४.६७
१०५	गोकुलगङ्गा गापा	१४.३५
१०६	बुढानिलकण्ठ - नपा	१४.१६
१०७	कीर्तिपुर - नपा	१३.८३
१०८	गोलन्जोर गापा	१२.९३
१०९	टोखा - नपा	१२.३७
११०	कमलामाई - नपा	९.६७

क्र.सं.	स्थानीय तहको नाम	जस्ताको छानो भएको परिवारको %
८१	राक्सिराङ्ग गापा	३०.९६
८२	तारकेश्वर गापा	३०.२५
८३	सुनापती गापा	२८.६२
८४	निलकण्ठ - नपा	२८.२०
८५	खाँडादेवी गापा	२८.११
८६	सुनकोसी गापा (सिन्धुली)	२७.७८
८७	तारकेश्वर - नपा	२६.२४
८८	सिद्धलेक गापा	२४.६८
८९	महाभारत गापा	२४.५७
९०	सूर्यविनायक - नपा	२३.७७
औसत		३३.९४

क्र.सं.	स्थानीय तहको नाम	जस्ताको छानो भएको परिवारको %
१११	मरिण गापा	९.३८
११२	उमाकुण्ड गापा	८.४०
११३	विगु गापा	८.०६
११४	लिखु तामाकोसी गापा	७.१४
११५	हरिहरपुरगढी गापा	६.४८
११६	तीनपाटन गापा	३.३०
११७	फिक्कल गापा	३.०६
११८	दुधौली - नपा	२.९३
११९	जुगल गापा	१.८३
औसत		१४.४६

स्रोत: राष्ट्रिय जनगणना, २०६८ को नतिजाको आधारमा विश्लेषित

अनुसूची ४६ टायल/खपटाको छानो भएको घरमा बस्ने परिवार

पहिलो र दोश्रो ३० स्थानीय तहका स्थानीय तहमा टायल/खपटाको छानो भएको घरमा बस्ने परिवार

क्र.सं.	स्थानीय तहको नाम	टायल/खपटाको छानो भएको परिवारको %
१	विगु गापा	७९.८८
२	जुगल गापा	७५.३९
३	लिखु तामाकोसी गापा	७३.९९
४	उमाकुण्ड गापा	७३.०९
५	वैतेश्वर गापा	७२.७३
६	दुधौली - नपा	७०.०५
७	कमलामाई - नपा	६९.३९
८	कालिन्चोक गापा	६८.२२
९	गोकुलगङ्गा गापा	६५.७४
१०	तारकेश्वर गापा	६५.३९
११	मरिण गापा	६१.९७
१२	सिद्धलेक गापा	६१.३३
१३	तामाकोसी गापा	५६.४६
१४	गौरीशङ्कर गापा	५५.८९
१५	तीनपाटन गापा	५४.३०
१६	बलेफी गापा	५१.९८
१७	हरिहरपुरगढी गापा	५१.८५
१८	जिरी - नपा	५१.७१
१९	गल्छी गापा	५०.५४
२०	ईन्द्रावती गापा	५०.२७
२१	निलकण्ठ - नपा	४९.५१
२२	खनियाबास गापा	४९.२३
२३	चौतारा साँगाचोकगढी - नपा	४८.०७
२४	वाग्मती गापा (मकवानपुर)	४७.५३
२५	पाँचपोखरी थाङपाल गापा	४३.९२

क्र.सं.	स्थानीय तहको नाम	टायल/खपटाको छानो भएको परिवारको %
३१	गङ्गाजमुना गापा	३७.३१
३२	मन्थली - नपा	३४.६६
३३	पाँचखाल - नपा	३३.९२
३४	बाह्रविसे - नपा	३३.६५
३५	माडी - नपा	३२.७७
३६	नौकुण्ड गापा	३२.५८
३७	तेमाल गापा	३२.५३
३८	सुनापती गापा	३०.९६
३९	मण्डनदेउपुर - नपा	२९.८०
४०	दोरम्बा गापा	२९.४०
४१	तादी गापा	२९.२९
४२	गजुरी गापा	२८.४१
४३	मेलुङ गापा	२८.२८
४४	बेलकोटगढी - नपा	२७.५३
४५	बकैया गापा	२५.७९
४६	सुनकोसी गापा (सिन्धुली)	२५.२४
४७	चौरीदेउराली गापा	२२.००
४८	चाँगुनारायण - नपा	२१.८०
४९	फिक्कल गापा	२१.५५
५०	बेनीघाट रोराङ्ग गापा	२०.९३
५१	लिसङ्खु पाखर गापा	२०.३३
५२	नमोबुद्ध - नपा	१९.३०
५३	दक्षिणकाली - नपा	१९.२८
५४	खाँडादेवी गापा	१९.१४
५५	ककनी गापा	१७.७७

क्र.सं.	स्थानीय तहको नाम	टायल/खपटाको छानो भएको परिवारको %
२६	ज्वालामूखी गापा	४३.७२
२७	शैलुङ गापा	४०.२६
२८	पञ्चकन्या गापा	३९.५७
२९	त्रिपुरासुन्दरी गापा (सिन्धुपाल्चोक)	३९.३९
३०	रामेछाप - नपा	३८.५९
औसत		५७.१४

क्र.सं.	स्थानीय तहको नाम	टायल/खपटाको छानो भएको परिवारको %
५६	मेलम्ची - नपा	१७.६५
५७	रुवी भ्याली गापा	१७.५३
५८	भुम्लु गापा	१७.३१
५९	हेटौंडा उपमहानगरपालिका	१६.०८
६०	भीमेश्वर - नपा	१५.६२
औसत		२४.१२

पहिलो र दोश्रो ३० स्थानीय तहका स्थानीय तहमा टायल/खपटाको छानो भएको घरमा बस्ने परिवार

क्र.सं.	स्थानीय तहको नाम	टायल/खपटाको छानो भएको परिवारको %
६१	बेथानचोक गापा	१५.५२
६२	सूर्यगढी गापा	१५.१३
६३	पनौती - नपा	१४.६०
६४	ईन्द्रसरोवर गापा	१३.९८
६५	महाभारत गापा	१३.९२
६६	बनेपा - नपा	१३.८२
६७	गोदावरी - नपा	१३.६३
६८	त्रिपुरासुन्दरी गापा (धादिङ)	१३.३७
६९	सुनकोसी गापा (सिन्धुपाल्चोक)	१३.१९
७०	गोलन्जोर गापा	१३.१५
७१	थाहा - नपा	१२.५९
७२	थाक्रे गापा	१२.५५
७३	रोशी गापा	१२.३६
७४	मनहरी गापा	११.३३
७५	सूर्यविनायक - नपा	१०.२५
७६	महालक्ष्मी - नपा	१०.११
७७	शिवपुरी गापा	९.६७
७८	लिखु गापा	९.२३

क्र.सं.	स्थानीय तहको नाम	टायल/खपटाको छानो भएको परिवारको %
९१	खैरहनी - नपा	४.५१
९२	मकवानपुरगढी गापा	४.०६
९३	कालिका - नपा	४.०३
९४	हेलम्बु गापा	३.९०
९५	धुनीवेशी - नपा	३.८८
९६	कीर्तिपुर - नपा	३.८१
९७	कैलाश गापा	३.६४
९८	ललितपुर मनपा	३.६१
९९	विदुर - नपा	३.३२
१००	भीमफेदी गापा	३.२८
१०१	कोन्ज्योसोम गापा	३.२०
१०२	कालिका गापा	२.९२
१०३	गोकर्णेश्वर - नपा	२.७४
१०४	रत्ननगर - नपा	२.५६
१०५	बुढानिलकण्ठ - नपा	२.४८
१०६	नागार्जुन - नपा	२.२२
१०७	तारकेश्वर - नपा	२.१४
१०८	खानीखोला गापा	२.०२

क्र.सं.	स्थानीय तहको नाम	टायल/खपटाको छानो भएको परिवारको %
७९	शङ्करपुर - नपा	८.४४
८०	धुलिखेल - नपा	८.३४
८१	राक्सिराङ्ग गापा	७.७९
८२	ईच्छाकामना गापा	७.५१
८३	राप्ती - नपा	६.७९
८४	घ्याङलेख गापा	५.९४
८५	मध्यपुर थिमी - नपा	५.७९
८६	नेत्रावती डबजोड गापा	५.६१
८७	चन्द्रागिरी - नपा	५.५९
८८	भक्तपुर - नपा	५.१६
८९	कागेश्वरी मनोहरा - नपा	५.१०
९०	भोटेकोसी गापा	५.०४
औसत		९.५०

क्र.सं.	स्थानीय तहको नाम	टायल/खपटाको छानो भएको परिवारको %
१०९	उत्तरगया गापा	१.७३
११०	गोसाईकुण्ड गापा	१.३४
१११	टोखा - नपा	१.०४
११२	काठमाण्डौ मनपा	१.०३
११३	म्यागड गापा	०.८९
११४	भरतपुर मनपा	०.७१
११५	दुप्चेधर गापा	०.६७
११६	किस्पाड गापा	०.४२
११७	बागमती गापा (ललितपुर)	०.४२
११८	महाङ्गल गापा	०.४१
११९	आमाछोदिङ्मो गापा	०.३८
औसत		१.८८

स्रोत: राष्ट्रिय जनगणना, २०६८ को नतिजाको आधारमा विश्लेषित

अनुसूची ४७ काठको छानो भएको घरमा बस्ने परिवार

पहिलो र दोश्रो ३० स्थानीय तहका स्थानीय तहमा काठको छानो भएको घरमा बस्ने परिवार

क्र.सं.	स्थानीय तहको नाम	काठको छानो भएको परिवारको %
१	रुवी भ्याली गापा	५५.८६
२	आमाछोदिङ्मो गापा	४९.५४
३	गौरीशङ्कर गापा	२२.२८
४	जुगल गापा	१७.९१
५	गोसाईकुण्ड गापा	१७.२०
६	पाँचपोखरी थाङपाल गापा	१४.२४
७	उमाकुण्ड गापा	१३.१८
८	जिरी - नपा	११.११
९	भोटेकोसी गापा	१०.३८
१०	विगु गापा	८.७४
११	दोरम्बा गापा	८.२१
१२	गोकुलगङ्गा गापा	७.४४
१३	बाह्रविसे - नपा	५.८३
१४	खनियाबास गापा	५.७०
१५	कालिन्चोक गापा	५.३९
१६	उत्तरगया गापा	५.२५
१७	शैलुङ गापा	२.६८
१८	दुप्चेधर गापा	२.५२
१९	रोशी गापा	२.३९
२०	गङ्गाजमुना गापा	२.३०
२१	क्रिस्पाङ गापा	१.८९
२२	राक्सिराङ्ग गापा	१.७६
२३	खानीखोला गापा	१.३९
२४	हरिहरपुरगढी गापा	१.०५
२५	त्रिपुरासुन्दरी गापा (सिन्धुपाल्चोक)	१.०३
२६	मेलुङ गापा	०.९५

क्र.सं.	स्थानीय तहको नाम	काठको छानो भएको परिवारको %
३१	बागमती गापा (मकवानपुर)	०.४४
३२	हेटौंडा उपमहा उमनपा	०.४२
३३	मरिण गापा	०.४१
३४	मध्यपुर थिमी - नपा	०.३९
३५	बलेफी गापा	०.३८
३६	म्यागड गापा	०.३८
३७	राप्ती - नपा	०.३७
३८	कमलामाई - नपा	०.३६
३९	भीमेश्वर - नपा	०.३२
४०	खैरहनी - नपा	०.३२
४१	बेथानचोक गापा	०.३१
४२	कालिका - नपा	०.३०
४३	हेलम्बु गापा	०.२९
४४	काठमाण्डौं मनपा	०.२६
४५	भीमफेदी गापा	०.२५
४६	ललितपुर मनपा	०.२५
४७	भरतपुर मनपा	०.२४
४८	भक्तपुर - नपा	०.२३
४९	कागेश्वरी मनोहरा - नपा	०.२३
५०	वैतेश्वर गापा	०.२२
५१	माडी - नपा	०.२१
५२	सूर्यविनायक - नपा	०.२१
५३	शङ्करपुर - नपा	०.२०
५४	कालिका गापा	०.१९
५५	बनेपा - नपा	०.१९
५६	ईच्छाकामना गापा	०.१९

क्र.सं.	स्थानीय तहको नाम	काठको छानो भएको परिवारको %
२७	बकैया गापा	०.५६
२८	महाभारत गापा	०.५२
२९	दुधौली - नपा	०.४९
३०	मनहरी गापा	०.४६
औसत		६.५७

क्र.सं.	स्थानीय तहको नाम	काठको छानो भएको परिवारको %
५७	चाँगुनारायण - नपा	०.९८
५८	नमोबुद्ध - नपा	०.९८
५९	टोखा - नपा	०.९७
६०	तीनपाटन गापा	०.९६
औसत		०.२७

पहिलो र दोश्रो ३० स्थानीय तहका स्थानीय तहमा काठको छानो भएको घरमा बस्ने परिवार

क्र.सं.	स्थानीय तहको नाम	काठको छानो भएको परिवारको %
६१	मकवानपुरगढी गापा	०.९६
६२	नौकुण्ड गापा	०.९६
६३	बुढानिलकण्ठ - नपा	०.९५
६४	खाँडादेवी गापा	०.९५
६५	गोकर्णेश्वर - नपा	०.९५
६६	चन्द्रागिरी - नपा	०.९४
६७	रत्ननगर - नपा	०.९४
६८	कैलाश गापा	०.९४
६९	त्रिपुरासुन्दरी गापा (धादिङ)	०.९१
७०	नागार्जुन - नपा	०.९०
७१	कीर्तिपुर - नपा	०.९०
७२	गोदावरी - नपा	०.९०
७३	पाँचखाल - नपा	०.०९
७४	पनौती - नपा	०.०९
७५	तारकेश्वर - नपा	०.०९
७६	ज्वालामूखी गापा	०.०९
७७	थाके गापा	०.०९
७८	ध्याङलेख गापा	०.०८
७९	मण्डनदेउपुर - नपा	०.०८

क्र.सं.	स्थानीय तहको नाम	काठको छानो भएको परिवारको %
९१	सुनापती गापा	०.०५
९२	सुनकोसी गापा (सिन्धुपाल्चोक)	०.०५
९३	महाङ्गल गापा	०.०५
९४	गजुरी गापा	०.०५
९५	लिसङ्खु पाखर गापा	०.०५
९६	कोन्ज्योसोम गापा	०.०५
९७	दक्षिणकाली - नपा	०.०४
९८	शिवपुरी गापा	०.०४
९९	धुनीबेंशी - नपा	०.०४
१००	तारकेश्वर गापा	०.०३
१०१	ईन्द्रावती गापा	०.०३
१०२	लिखु तामाकोसी गापा	०.०२
१०३	गल्छी गापा	०.०२
१०४	चौतारा साँगाचोकगढी - नपा	०.०२
१०५	चौरीदेउराली गापा	०.०२
१०६	ककनी गापा	०.०२
१०७	मेलम्ची - नपा	०.०१
१०८	सुनकोसी गापा (सिन्धुली)	०.००
१०९	तादी गापा	०.००

क्र.सं.	स्थानीय तहको नाम	काठको छानो भएको परिवारको %
८०	धुलिखेल - नपा	०.०८
८१	लिखु गापा	०.०८
८२	महालक्ष्मी - नपा	०.०८
८३	बेलकोटगढी - नपा	०.०७
८४	थाहा - नपा	०.०७
८५	मन्थली - नपा	०.०७
८६	बेनीघाट रोराङ्ग गापा	०.०६
८७	सिद्धलेक गापा	०.०६
८८	निलकण्ठ - नपा	०.०६
८९	विदुर - नपा	०.०६
९०	तामाकोसी गापा	०.०५
औसत		०.१०

क्र.सं.	स्थानीय तहको नाम	काठको छानो भएको परिवारको %
११०	पञ्चकन्या गापा	०.००
१११	ईन्द्रसरोवर गापा	०.००
११२	गोलन्जोर गापा	०.००
११३	फिक्कल गापा	०.००
११४	रामेछाप - नपा	०.००
११५	नेत्रावती डबजोड गापा	०.००
११६	तेमाल गापा	०.००
११७	भुम्लु गापा	०.००
११८	बागमती गापा (ललितपुर)	०.००
११९	सूर्यगढी गापा	०.००
औसत		०.०२

स्रोत: राष्ट्रिय जनगणना, २०६८ को नतिजाको आधारमा विश्लेषित

अनुसूची ४८ एलपी ग्यासबाट खाना पकाउने परिवार

पहिलो र दोश्रो ३० स्थानीय तहका स्थानीय तहमा एलपी ग्यासबाट खाना पकाउने परिवार

क्र.सं.	स्थानीय तहको नाम	एलपीजीबाट खाना पकाउने परिवार %	क्र.सं.	स्थानीय तहको नाम	एलपीजीबाट खाना पकाउने परिवार %
१	काठमाण्डौं मनपा	९४.१०	३१	कालिका - नपा	१८.१३
२	ललितपुर मनपा	९०.५६	३२	भीमेश्वर - नपा	१७.८४
३	कीर्तिपुर - नपा	९०.२३	३३	कमलामाई - नपा	१७.६५
४	मध्यपुर थिमी - नपा	८९.४९	३४	ईच्छाकामना गापा	१६.०१
५	टोखा - नपा	८९.२१	३५	गजुरी गापा	१५.७३
६	बुढानिलकण्ठ - नपा	८८.५३	३६	बेनीघाट रोराङ्ग गापा	१३.१३
७	गोकर्णेश्वर - नपा	८५.१५	३७	बाह्रविसे - नपा	१०.३९
८	नागार्जुन - नपा	८१.७९	३८	गल्छी गापा	१०.००
९	महालक्ष्मी - नपा	७९.७२	३९	बलेफी गापा	९.४४
१०	तारकेश्वर - नपा	७७.७५	४०	कालिका गापा	८.८६
११	कागेश्वरी मनोहरा - नपा	७६.३२	४१	पाँचखाल - नपा	८.७७
१२	चन्द्रागिरी - नपा	७५.९५	४२	धुनीवेशी - नपा	८.७६
१३	भक्तपुर - नपा	७१.७२	४३	थाहा - नपा	८.५६
१४	सूर्यविनायक - नपा	६६.१७	४४	मन्थली - नपा	८.४५
१५	बनेपा - नपा	५३.२१	४५	चौतारा साँगाचोकगढी - नपा	८.३३
१६	भरतपुर मनपा	५२.७४	४६	थाक्रे गापा	८.२४
१७	गोदावरी - नपा	४९.९०	४७	जिरी - नपा	७.८६
१८	रत्ननगर - नपा	४३.६५	४८	उत्तरगया गापा	५.७४
१९	हेटौंडा उपमहानगरपालिका	४२.१४	४९	मनहरी गापा	५.५९
२०	चाँगुनारायण - नपा	३६.४७	५०	त्रिपुरासुन्दरी गापा (धादिङ)	५.३६
२१	खैरहनी - नपा	३२.११	५१	भीमफेदी गापा	५.०९
२२	दक्षिणकाली - नपा	३०.८७	५२	लिखु गापा	५.०२
२३	धुलिखेल - नपा	२९.९०	५३	नमोबुद्ध - नपा	४.९२
२४	भोटेकोसी गापा	२७.८५	५४	ककनी गापा	४.७८
२५	शङ्करापुर - नपा	२५.४५	५५	मण्डनदेउपुर - नपा	४.५६
२६	पनौती - नपा	२५.२०	५६	माडी - नपा	४.३३

क्र.सं.	स्थानीय तहको नाम	एलपीजीबाट खाना पकाउने परिवार %
२७	निलकण्ठ - नपा	२४.२२
२८	गोसाईकुण्ड गापा	२४.१९
२९	विदुर - नपा	२३.४३
३०	राप्ती - नपा	१९.५२
औसत		७३.८५

क्र.सं.	स्थानीय तहको नाम	एलपीजीबाट खाना पकाउने परिवार %
५७	नेत्रावती डबजोड गापा	३.६८
५८	मेलम्ची - नपा	३.६०
५९	म्यागड गापा	३.३९
६०	भुम्लु गापा	३.३९
औसत		९.२१

पहिलो र दोश्रो ३० स्थानीय तहका स्थानीय तहमा एलपी ग्यासबाट खाना पकाउने परिवार

क्र.सं.	स्थानीय तहको नाम	एलपीजीबाट खाना पकाउने परिवार %
६१	रोशी गापा	२.९७
६२	महाङ्गल गापा	२.५७
६३	क्रिस्पाड गापा	२.३१
६४	सिद्धलेक गापा	२.२४
६५	ईन्द्रसरोवर गापा	२.१९
६६	ज्वालामूखी गापा	२.१८
६७	सूर्यगढी गापा	२.११
६८	सुनकोसी गापा (सिन्धुली)	२.०६
६९	बेलकोटगढी - नपा	१.९५
७०	हेलम्बु गापा	१.९५
७१	सुनकोसी गापा (सिन्धुपाल्चोक)	१.८६
७२	पाँचपोखरी थाङपाल गापा	१.८६
७३	लिसङ्खु पाखर गापा	१.८२
७४	कोन्ज्योसोम गापा	१.७५
७५	तादी गापा	१.७३
७६	मकवानपुरगढी गापा	१.६८
७७	आमाछोदिङ्मो गापा	१.६८
७८	गोलन्जोर गापा	१.६३
७९	गङ्गाजमुना गापा	१.५२

क्र.सं.	स्थानीय तहको नाम	एलपीजीबाट खाना पकाउने परिवार %
९१	गोकुलगङ्गा गापा	०.८३
९२	दुधौली - नपा	०.८०
९३	बेथानचोक गापा	०.७८
९४	खनियावास गापा	०.६८
९५	तीनपाटन गापा	०.६७
९६	लिखु तामाकोसी गापा	०.६७
९७	खाँडादेवी गापा	०.६३
९८	तामाकोसी गापा	०.६०
९९	चौरीदेउराली गापा	०.६०
१००	राक्सिराङ्ग गापा	०.५९
१०१	तारकेश्वर गापा	०.५७
१०२	पञ्चकन्या गापा	०.५४
१०३	शैलुङ गापा	०.४८
१०४	शिवपुरी गापा	०.४७
१०५	बागमती गापा (मकवानपुर)	०.४७
१०६	कैलाश गापा	०.४७
१०७	मेलुङ गापा	०.३५
१०८	उमाकुण्ड गापा	०.३४
१०९	दोरम्बा गापा	०.१८

क्र.सं.	स्थानीय तहको नाम	एलपीजीबाट खाना पकाउने परिवार %
८०	बकैया गापा	१.४९
८१	रामेछाप - नपा	१.२६
८२	बागमती गापा (ललितपुर)	१.२६
८३	ईन्द्रावती गापा	१.१३
८४	वैतेश्वर गापा	१.०८
८५	कालिन्चोक गापा	०.९९
८६	विगु गापा	०.९३
८७	जुगल गापा	०.८९
८८	मरिण गापा	०.८८
८९	त्रिपुरासुन्दरी गापा (सिन्धुपाल्चोक)	०.८८
९०	तेमाल गापा	०.८८
औसत		१.६४

क्र.सं.	स्थानीय तहको नाम	एलपीजीबाट खाना पकाउने परिवार %
११०	नौकुण्ड गापा	०.१६
१११	दुप्चेखर गापा	०.१६
११२	सुनापती गापा	०.१२
११३	गौरीशङ्कर गापा	०.१०
११४	महाभारत गापा	०.१०
११५	रुवी भ्याली गापा	०.०५
११६	हरिहरपुरगढी गापा	०.०४
११७	फिक्कल गापा	०.०३
११८	खानीखोला गापा	०.००
११९	घ्याङलेख गापा	०.००
औसत		०.४५

स्रोत: राष्ट्रिय जनगणना, २०६८ को नतिजाको आधारमा विश्लेषित

अनुसूची ४९ दाउराबाट खाना पकाउने परिवार

पहिलो र दोश्रो ३० स्थानीय तहका स्थानीय तहमा दाउराबाट खाना पकाउने परिवार

क्र.सं.	स्थानीय तहको नाम	दाउराबाट खाना पकाउने परिवार %	क्र.सं.	स्थानीय तहको नाम	दाउराबाट खाना पकाउने परिवार %
१	रुवी भ्याली गापा	९९.३०	३१	शिवपुरी गापा	९७.२६
२	गौरीशङ्कर गापा	९९.०७	३२	तादी गापा	९७.१५
३	शैलुङ गापा	९८.८७	३३	कोन्ज्योसोम गापा	९७.००
४	बेथानचोक गापा	९८.८६	३४	बकैया गापा	९६.८४
५	उमाकुण्ड गापा	९८.७३	३५	ईन्द्रसरोवर गापा	९६.८२
६	सुनापती गापा	९८.६७	३६	लिखु तामाकोसी गापा	९६.८१
७	महाभारत गापा	९८.४९	३७	तामाकोसी गापा	९६.७५
८	त्रिपुरासुन्दरी गापा (सिन्धुपाल्चोक)	९८.४७	३८	गङ्गाजमुना गापा	९६.६५
९	हरिहरपुरगढी गापा	९८.४७	३९	पाँचपोखरी थाङपाल गापा	९६.५२
१०	घ्याङलेख गापा	९८.४५	४०	तेमाल गापा	९६.४९
११	मेलुङ गापा	९८.४१	४१	हेलम्बु गापा	९६.४८
१२	दुप्चेधर गापा	९८.३६	४२	तीनपाटन गापा	९६.३५
१३	राक्सिराङ्ग गापा	९८.३५	४३	खाँडादेवी गापा	९६.३३
१४	फिक्कल गापा	९८.३२	४४	ईन्द्रावती गापा	९६.१८
१५	कालिन्चोक गापा	९८.३१	४५	सूर्यगढी गापा	९६.१५
१६	विगु गापा	९८.३०	४६	सुनकोसी गापा (सिन्धुपाल्चोक)	९६.१५
१७	वैतेधर गापा	९८.२९	४७	किस्पाङ गापा	९६.१४
१८	चौरीदेउराली गापा	९८.२८	४८	गोलन्जोर गापा	९६.०९
१९	नौकुण्ड गापा	९८.२७	४९	बेलकोटगढी - नपा	९५.२०
२०	दोरम्बा गापा	९७.८८	५०	खानीखोला गापा	९५.०३
२१	कैलाश गापा	९७.८४	५१	म्यागङ गापा	९५.०१
२२	गोकुलगङ्गा गापा	९७.७१	५२	मेलम्ची - नपा	९४.८८
२३	खनियाबास गापा	९७.७०	५३	मरिण गापा	९४.७४
२४	आमाछोदिङ्मो गापा	९७.७०	५४	दुधौली - नपा	९४.५४
२५	पञ्चकन्या गापा	९७.६८	५५	मकवानपुरगढी गापा	९४.४६
२६	रामेछाप - नपा	९७.६८	५६	रोशी गापा	९४.१८

क्र.सं.	स्थानीय तहको नाम	दाउराबाट खाना पकाउने परिवार %
२७	बागमती गापा (मकवानपुर)	९७.६६
२८	जुगल गापा	९७.६४
२९	लिसङ्खु पाखर गापा	९७.६१
३०	तारकेध्वर गापा	९७.५८
औसत		९८.२२

क्र.सं.	स्थानीय तहको नाम	दाउराबाट खाना पकाउने परिवार %
५७	भुम्लु गापा	९४.०८
५८	नेत्रावती डबजोड गापा	९३.३७
५९	बागमती गापा (ललितपुर)	९३.१९
६०	ककनी गापा	९२.६९
औसत		९५.५८

तेश्रो र अन्तिम २९ स्थानीय तहका स्थानीय तहमा दाउराबाट खाना पकाउने परिवार

क्र.सं.	स्थानीय तहको नाम	दाउराबाट खाना पकाउने परिवार %
६१	सुनकोसी गापा (सिन्धुली)	९२.५८
६२	भीमफेदी गापा	९१.७५
६३	जिरी - नपा	९१.४९
६४	सिद्धलेक गापा	९०.३९
६५	कालिका गापा	८९.८५
६६	चौतारा साँगाचोकगढी - नपा	८९.८३
६७	उत्तरगया गापा	८९.७१
६८	महाङ्काल गापा	८९.६५
६९	थाहा - नपा	८९.५५
७०	धुनीवेशी - नपा	८९.४८
७१	बलेफी गापा	८८.९४
७२	मनहरी गापा	८८.५३
७३	थाके गापा	८८.४४
७४	नमोबुद्ध - नपा	८८.२६
७५	मन्थली - नपा	८८.१७
७६	लिखु गापा	८७.०८
७७	गल्छी गापा	८५.९९
७८	बाह्रविसे - नपा	८५.७३
७९	ज्वालामूखी गापा	८३.८९
८०	बेनीघाट रोराङ्ग गापा	८३.३२

क्र.सं.	स्थानीय तहको नाम	दाउराबाट खाना पकाउने परिवार %
९१	रासी - नपा	७२.४९
९२	पनौती - नपा	७१.९४
९३	शङ्करपुर - नपा	७१.२९
९४	भोटेकोसी गापा	६९.७८
९५	निलकण्ठ - नपा	६९.७३
९६	विदुर - नपा	६८.८०
९७	दक्षिणकाली - नपा	६५.६३
९८	धुलिखेल - नपा	६०.१३
९९	चाँगुनारायण - नपा	५९.८०
१००	खैरहनी - नपा	५२.४९
१०१	हेटौडा उपमहा उमनपा	४६.६५
१०२	गोदावरी - नपा	४५.३३
१०३	बनेपा - नपा	४३.१४
१०४	रत्ननगर - नपा	४०.५७
१०५	भरतपुर मनपा	३६.६४
१०६	सूर्यविनायक - नपा	२९.९०
१०७	कागेश्वरी मनोहरा - नपा	२०.१२
१०८	तारकेध्वर - नपा	१९.९८
१०९	भक्तपुर - नपा	१८.९२
११०	चन्द्रागिरी - नपा	१८.८७

क्र.सं.	स्थानीय तहको नाम	दाउराबाट खाना पकाउने परिवार %
८१	ईच्छाकामना गापा	८२.४०
८२	त्रिपुरासुन्दरी गापा (धादिङ)	८१.१६
८३	गजुरी गापा	८०.८८
८४	मण्डनदेउपुर - नपा	८०.६६
८५	भीमेश्वर - नपा	८०.५२
८६	माडी - नपा	८०.४०
८७	पाँचखाल - नपा	७९.५८
८८	कमलामाई - नपा	७६.७०
८९	कालिका - नपा	७४.२१
९०	गोसाईकुण्ड गापा	७३.२३
औसत		८४.६८

क्र.सं.	स्थानीय तहको नाम	दाउराबाट खाना पकाउने परिवार %
१११	नागार्जुन - नपा	१५.१७
११२	महालक्ष्मी - नपा	१४.३९
११३	गोकर्णेश्वर - नपा	८.८२
११४	बुढानिलकण्ठ - नपा	८.२३
११५	टोखा - नपा	८.०१
११६	कीर्तिपुर - नपा	७.११
११७	मध्यपुर थिमी - नपा	५.६२
११८	ललितपुर मनपा	४.६१
११९	काठमाण्डौ मनपा	१.७५
औसत		२०.३५

स्रोत: राष्ट्रिय जनगणना, २०६८ को नतिजाको आधारमा विश्लेषित

अनुसूची ५० विजुलीबाट खाना पकाउने परिवार

पहिलो र दोश्रो ३० स्थानीय तहका स्थानीय तहमा विजुलीबाट खाना पकाउने परिवारको प्रतिशत

क्र.सं.	स्थानीय तहको नाम	विजुलीबाट खाना पकाउने परिवार %	क्र.सं.	स्थानीय तहको नाम	विजुलीबाट खाना पकाउने परिवार %
१	तामाकोसी गापा	२.१२	३१	नौकुण्ड गापा	०.०८
२	भीमफेदी गापा	२.०४	३२	गोदावरी - नपा	०.०७
३	सुनकोसी गापा (सिन्धुपाल्चोक)	०.९४	३३	काठमाण्डौं मनपा	०.०६
४	भक्तपुर - नपा	०.४६	३४	ककनी गापा	०.०६
५	महालक्ष्मी - नपा	०.४४	३५	सिद्धलेक गापा	०.०६
६	आमाछोदिडो गापा	०.३८	३६	मकवानपुरगढी गापा	०.०६
७	विदुर - नपा	०.३८	३७	गजुरी गापा	०.०५
८	बेनीघाट रोराङ्ग गापा	०.३७	३८	मन्थली - नपा	०.०५
९	लिखु गापा	०.३६	३९	तारकेश्वर - नपा	०.०५
१०	लिखु तामाकोसी गापा	०.३०	४०	कमलामाई - नपा	०.०५
११	गोसाईकुण्ड गापा	०.३०	४१	चन्द्रागिरी - नपा	०.०५
१२	खैरहनी - नपा	०.२८	४२	लिसङ्खु पाखर गापा	०.०५
१३	ललितपुर मनपा	०.२६	४३	नमोबुद्ध - नपा	०.०५
१४	हेटौडा उपमहा उमनपा	०.२६	४४	कालिका - नपा	०.०५
१५	बलेफी गापा	०.२५	४५	रोशी गापा	०.०५
१६	रत्ननगर - नपा	०.२४	४६	जिरी - नपा	०.०५
१७	भरतपुर मनपा	०.२०	४७	ईच्छाकामना गापा	०.०४
१८	पाँचखाल - नपा	०.१९	४८	निलकण्ठ - नपा	०.०४
१९	गल्छी गापा	०.१८	४९	सूर्यविनायक - नपा	०.०४
२०	चौगुनारायण - नपा	०.१५	५०	बेलकोटगढी - नपा	०.०४
२१	बाह्रविसे - नपा	०.१३	५१	पनौती - नपा	०.०४
२२	थाहा - नपा	०.१२	५२	गोकर्णेश्वर - नपा	०.०४
२३	राप्ती - नपा	०.१२	५३	मनहरी गापा	०.०४
२४	भोटेकोसी गापा	०.१२	५४	भुम्लु गापा	०.०४
२५	उत्तरगया गापा	०.११	५५	कागेश्वरी मनोहरा - नपा	०.०४
२६	कीर्तिपुर - नपा	०.११	५६	खनियावास गापा	०.०४
२७	कालिका गापा	०.१०	५७	शङ्करापुर - नपा	०.०४

क्र.सं.	स्थानीय तहको नाम	बिजुलीबाट खाना पकाउने परिवार %
२८	किस्पाङ गापा	०.०९
२९	मध्यपुर थिमी - नपा	०.०९
३०	दक्षिणकाली - नपा	०.०९
औसत		०.२८

क्र.सं.	स्थानीय तहको नाम	बिजुलीबाट खाना पकाउने परिवार %
५८	तारकेश्वर गापा	०.०३
५९	फिक्कल गापा	०.०३
६०	तादी गापा	०.०३
औसत		०.०५

पहिलो ३० स्थानीय तहका स्थानीय तहमा बिजुलीबाट खाना पकाउने परिवारको प्रतिशत

क्र.सं.	स्थानीय तहको नाम	बिजुलीबाट खाना पकाउने परिवार %
६१	थाक्रे गापा	०.०३
६२	ज्वालामुखी गापा	०.०३
६३	ईन्द्रसरोवर गापा	०.०३
६४	त्रिपुरासुन्दरी गापा (सिन्धुपाल्चोक)	०.०३
६५	चौतारा साँगाचोकगढी - नपा	०.०३
६६	मेलम्ची - नपा	०.०३
६७	भीमेश्वर - नपा	०.०३
६८	नेत्रावती डबजोड गापा	०.०३
६९	बुढानिलकण्ठ - नपा	०.०३
७०	उमाकुण्ड गापा	०.०३
७१	सुनकोसी गापा (सिन्धुली)	०.०२
७२	गोकुलगङ्गा गापा	०.०२
७३	ईन्द्रावती गापा	०.०२
७४	खाँडादेवी गापा	०.०२
७५	हेलम्बु गापा	०.०२
७६	सुनापती गापा	०.०२
७७	दुधौली - नपा	०.०२
७८	टोखा - नपा	०.०२
७९	मेलुङ गापा	०.०२
८०	विगु गापा	०.०२
८१	धुलिखेल - नपा	०.०१

क्र.सं.	स्थानीय तहको नाम	बिजुलीबाट खाना पकाउने परिवार %
९१	वैतेश्वर गापा	०.००
९२	तेमाल गापा	०.००
९३	कालिन्चोक गापा	०.००
९४	बागमती गापा (ललितपुर)	०.००
९५	बागमती गापा (मकवानपुर)	०.००
९६	खानीखोला गापा	०.००
९७	चौरीदेउराली गापा	०.००
९८	महाङ्गल गापा	०.००
९९	मरिण गापा	०.००
१००	शिवपुरी गापा	०.००
१०१	पञ्चकन्या गापा	०.००
१०२	तीनपाटन गापा	०.००
१०३	म्यागङ गापा	०.००
१०४	गोलन्जोर गापा	०.००
१०५	महाभारत गापा	०.००
१०६	गौरीशङ्कर गापा	०.००
१०७	दुप्चेश्वर गापा	०.००
१०८	हरिहरपुरगढी गापा	०.००
१०९	घ्याङलेख गापा	०.००
११०	कोन्ज्योसोम गापा	०.००
१११	दोरम्बा गापा	०.००

क्र.सं.	स्थानीय तहको नाम	बिजुलीबाट खाना पकाउने परिवार %
८२	बकैया गापा	०.०१
८३	नागार्जुन - नपा	०.०१
८४	बनेपा - नपा	०.०१
८५	मण्डनदेउपुर - नपा	०.०१
८६	धुनीबेशी - नपा	०.०१
८७	बेथानचोक गापा	०.००
८८	पाँचपोखरी थाडपाल गापा	०.००
८९	शैलुङ गापा	०.००
९०	जुगल गापा	०.००
औसत		०.०२

क्र.सं.	स्थानीय तहको नाम	बिजुलीबाट खाना पकाउने परिवार %
११२	रामेछाप - नपा	०.००
११३	त्रिपुरासुन्दरी गापा (धादिङ)	०.००
११४	गङ्गाजमुना गापा	०.००
११५	रुवी भ्याली गापा	०.००
११६	सूर्यगढी गापा	०.००
११७	कैलाश गापा	०.००
११८	राक्सिराङ्ग गापा	०.००
११९	माडी - नपा	०.००
औसत		०.००

स्रोत: राष्ट्रिय जनगणना, २०६८ को नतिजाको आधारमा विश्लेषित

अनुसूची ५१ मट्टितेलबाट खाना पकाउने परिवारको प्रतिशत

पहिलो र दोश्रो ३० स्थानीय तहका स्थानीय तहमा मट्टितेलबाट खाना पकाउने परिवारको प्रतिशत

क्र.सं.	स्थानीय तहको नाम	मट्टितेलबाट खाना पकाउने परिवार %	क्र.सं.	स्थानीय तहको नाम	मट्टितेलबाट खाना पकाउने परिवार %
१	गोकर्णेश्वर - नपा	४.६८	३१	नौकुण्ड गापा	१.०९
२	भक्तपुर - नपा	४.४१	३२	भरतपुर मनपा	०.९६
३	चन्द्रागिरी - नपा	३.७१	३३	धुलिखेल - नपा	०.८९
४	मध्यपुर थिमी - नपा	३.७१	३४	धुनीबेंशी - नपा	०.८९
५	ललितपुर मनपा	३.४२	३५	रत्ननगर - नपा	०.८३
६	बाह्रविसे - नपा	३.२०	३६	पनौती - नपा	०.७८
७	काठमाण्डौ मनपा	२.९७	३७	गजुरी गापा	०.७७
८	महालक्ष्मी - नपा	२.८३	३८	थाहा - नपा	०.७५
९	गोदावरी - नपा	२.६३	३९	बेनीघाट रोराङ्ग गापा	०.७३
१०	कागेश्वरी मनोहरा - नपा	२.५०	४०	कमलामाई - नपा	०.७१
११	बुढानिलकण्ठ - नपा	२.३९	४१	भुम्लु गापा	०.६९
१२	शङ्करापुर - नपा	२.३३	४२	जुगल गापा	०.६९
१३	सूर्यविनायक - नपा	२.३०	४३	गल्छी गापा	०.६८
१४	नेत्रावती डबजोड गापा	२.०५	४४	रोशी गापा	०.६८
१५	टोखा - नपा	२.०३	४५	कैलाश गापा	०.६६
१६	नागार्जुन - नपा	१.९९	४६	खाँडादेवी गापा	०.६५
१७	बनेपा - नपा	१.८३	४७	ककनी गापा	०.६२
१८	हेटौडा उपमहा उमनपा	१.६५	४८	सुनकोसी गापा (सिन्धुली)	०.६१
१९	भोटेकोसी गापा	१.६३	४९	चौतारा साँगाचोकगढी - नपा	०.६१
२०	त्रिपुरासुन्दरी गापा (धादिङ)	१.६१	५०	दोरम्बा गापा	०.६०
२१	दक्षिणकाली - नपा	१.५९	५१	लिखु तामाकोसी गापा	०.५९
२२	कीर्तिपुर - नपा	१.५५	५२	खैरहनी - नपा	०.५६
२३	तारकेश्वर - नपा	१.४२	५३	बलेफी गापा	०.५६
२४	निलकण्ठ - नपा	१.३९	५४	राक्सिराङ्ग गापा	०.५५
२५	मन्थली - नपा	१.३६	५५	कालिका गापा	०.५३
२६	गोसाईकुण्ड गापा	१.३४	५६	खनियावास गापा	०.५३

क्र.सं.	स्थानीय तहको नाम	मट्टितेलबाट खाना पकाउने परिवार %
२७	विदुर - नपा	१.३१
२८	शिवपुरी गापा	१.२२
२९	चाँगुनारायण - नपा	१.१५
३०	भीमेश्वर - नपा	१.१३
औसत		२.६९

क्र.सं.	स्थानीय तहको नाम	मट्टितेलबाट खाना पकाउने परिवार %
५७	गोलन्जोर गापा	०.५२
५८	गोकुलगङ्गा गापा	०.५२
५९	थाक्रे गापा	०.४९
६०	ईन्द्रसरोवर गापा	०.४९
औसत		०.७६

पहिलो र दोश्रो ३० स्थानीय तहका स्थानीय तहमा मट्टितेलबाट खाना पकाउने परिवारको प्रतिशत

क्र.सं.	स्थानीय तहको नाम	मट्टितेलबाट खाना पकाउने परिवार %
६१	घ्याङलेख गापा	०.४९
६२	बेलकोटगढी - नपा	०.४९
६३	दुधौली - नपा	०.४८
६४	मनहरी गापा	०.४७
६५	सुनापती गापा	०.४७
६६	दुप्चेश्वर गापा	०.४५
६७	बागमती गापा (मकवानपुर)	०.४४
६८	माडी - नपा	०.४४
६९	पाँचखाल - नपा	०.४४
७०	रामेछाप - नपा	०.४४
७१	खानीखोला गापा	०.४२
७२	ईच्छाकामना गापा	०.४२
७३	बागमती गापा (ललितपुर)	०.४२
७४	फिक्कल गापा	०.४०
७५	बकैया गापा	०.४०
७६	सुनकोसी गापा (सिन्धुपाल्चोक)	०.३९
७७	त्रिपुरासुन्दरी गापा (सिन्धुपाल्चोक)	०.३८
७८	हेलम्बु गापा	०.३८
७९	मेलम्ची - नपा	०.३८

क्र.सं.	स्थानीय तहको नाम	मट्टितेलबाट खाना पकाउने परिवार %
९१	राप्ती - नपा	०.३१
९२	चौरीदेउराली गापा	०.३०
९३	मरिण गापा	०.२९
९४	जिरी - नपा	०.२९
९५	विगु गापा	०.२९
९६	तीनपाटन गापा	०.२८
९७	नमोबुद्ध - नपा	०.२७
९८	तारकेश्वर गापा	०.२६
९९	किस्पाङ गापा	०.२४
१००	महाभारत गापा	०.२४
१०१	गङ्गाजमुना गापा	०.२३
१०२	ईन्द्रावती गापा	०.२३
१०३	लिसङ्खु पाखर गापा	०.२२
१०४	पाँचपोखरी थाङपाल गापा	०.२२
१०५	तामाकोसी गापा	०.२१
१०६	शैलुङ गापा	०.२०
१०७	कोन्ज्योसोम गापा	०.२०
१०८	सिद्धलेक गापा	०.१९
१०९	लिखु गापा	०.१७

क्र.सं.	स्थानीय तहको नाम	मट्टितेलबाट खाना पकाउने परिवार %
८०	तादी गापा	०.३६
८१	पञ्चकन्या गापा	०.३६
८२	म्यागड गापा	०.३५
८३	कालिका - नपा	०.३५
८४	मकवानपुरगढी गापा	०.३४
८५	भीमफेदी गापा	०.३३
८६	मेलुङ गापा	०.३३
८७	ज्वालामूखी गापा	०.३३
८८	कालिन्चोक गापा	०.३३
८९	तेमाल गापा	०.३१
९०	सूर्यगढी गापा	०.३१
औसत		०.४०

क्र.सं.	स्थानीय तहको नाम	मट्टितेलबाट खाना पकाउने परिवार %
११०	उमाकुण्ड गापा	०.१६
१११	हरिहरपुरगढी गापा	०.१५
११२	महाङ्काल गापा	०.१५
११३	आमाछोदिङ्मो गापा	०.१५
११४	गौरीशङ्कर गापा	०.१५
११५	वैतेश्वर गापा	०.१४
११६	मण्डनदेउपुर - नपा	०.१२
११७	उत्तरगया गापा	०.११
११८	बेथानचोक गापा	०.०६
११९	रुवी भ्याली गापा	०.००
औसत		०.२२

स्रोत: राष्ट्रिय जनगणना, २०६८ को नतिजाको आधारमा विश्लेषित

अनुसूची ५२ गोबरगयासबाट खाना पकाउने परिवार

पहिलो र दोश्रो ३० स्थानीय तहका स्थानीय तहमा गोबरगयासबाट खाना पकाउने परिवारको प्रतिशत

क्र.सं.	स्थानीय तहको नाम	गोबरगयासबाट खाना पकाउने परिवार %	क्र.सं.	स्थानीय तहको नाम	गोबरगयासबाट खाना पकाउने परिवार %
१	माडी - नपा	१४.१३	३१	गजुरी गापा	१.९३
२	मण्डनदेउपुर - नपा	१४.०३	३२	ईन्द्रावती गापा	१.९०
३	रत्ननगर - नपा	१३.४०	३३	तेमाल गापा	१.७८
४	ज्वालामूखी गापा	१३.३२	३४	बेनीघाट रोराङ्ग गापा	१.७७
५	खैरहनी - नपा	११.८०	३५	रोशी गापा	१.६३
६	त्रिपुरासुन्दरी गापा (धादिङ)	११.३९	३६	गङ्गाजमुना गापा	१.३८
७	पाँचखाल - नपा	१०.२१	३७	बेलकोटगढी - नपा	१.३६
८	भरतपुर मनपा	८.५२	३८	पनौती - नपा	१.२४
९	हेटौडा उपमहा उमनपा	८.०६	३९	गोलन्जोर गापा	१.२०
१०	राप्ती - नपा	७.०६	४०	बागमती गापा (मकवानपुर)	१.०८
११	कालिका - नपा	६.६८	४१	चाँगुनारायण - नपा	१.०८
१२	महाङ्गल गापा	६.५९	४२	बकैया गापा	०.९०
१३	सिद्धलेक गापा	६.४८	४३	भुम्लु गापा	०.८२
१४	लिखु गापा	६.४५	४४	पाँचपोखरी थाङपाल गापा	०.७०
१५	नमोबुद्ध - नपा	५.८५	४५	थाहा - नपा	०.६६
१६	धुलिखेल - नपा	५.५७	४६	हेलम्बु गापा	०.६४
१७	विदुर - नपा	५.१३	४७	धुनीवेशी - नपा	०.६४
१८	मनहरी गापा	५.०४	४८	पञ्चकन्या गापा	०.६०
१९	बागमती गापा (ललितपुर)	४.५९	४९	बनेपा - नपा	०.५५
२०	सुनकोसी गापा (सिन्धुली)	४.३०	५०	तारकेश्वर गापा	०.५४
२१	निलकण्ठ - नपा	४.१४	५१	मन्थली - नपा	०.५२
२२	कमलामाई - नपा	४.१४	५२	मेलम्ची - नपा	०.५०
२३	खानीखोला गापा	४.१३	५३	सूर्यगढी गापा	०.४८
२४	उत्तरगया गापा	३.८५	५४	भीमफेदी गापा	०.४८
२५	दुधौली - नपा	३.३०	५५	नेत्रावती डबजोड गापा	०.४८
२६	मरिण गापा	३.२०	५६	ईच्छाकामना गापा	०.४८
२७	मकवानपुरगढी गापा	२.७६	५७	म्यागड गापा	०.४७

क्र.सं.	स्थानीय तहको नाम	गोबरगयासबाट खाना पकाउने परिवार %
२८	गल्छी गापा	२.५९
२९	थाक्रे गापा	२.४८
३०	तीनपाटन गापा	२.०८
औसत		७.४८

क्र.सं.	स्थानीय तहको नाम	गोबरगयासबाट खाना पकाउने परिवार %
५८	दक्षिणकाली - नपा	०.४६
५९	मेलुङ गापा	०.४३
६०	ककनी गापा	०.३७
औसत		०.९२

तेश्रो र चौथो चौथाइका स्थानीय तहमा गोबरगयासबाट खाना पकाउने परिवारको प्रतिशत

क्र.सं.	स्थानीय तहको नाम	गोबरगयासबाट खाना पकाउने परिवार %
६१	हरिहरपुरगढी गापा	०.३५
६२	कोन्ज्योसोम गापा	०.३५
६३	महाभारत गापा	०.३४
६४	वैतेश्वर गापा	०.३३
६५	चौरीदेउराली गापा	०.२८
६६	शिवपुरी गापा	०.२६
६७	सूर्यविनायक - नपा	०.२५
६८	बलेफी गापा	०.२३
६९	फिक्कल गापा	०.२३
७०	लिखु तामाकोसी गापा	०.२२
७१	किस्पाङ गापा	०.२१
७२	गोदावरी - नपा	०.२०
७३	राक्सिराङ्ग गापा	०.१८
७४	खाँडादेवी गापा	०.१७
७५	चन्द्रागिरी - नपा	०.१६
७६	शङ्करपुर - नपा	०.१५
७७	नागार्जुन - नपा	०.१४
७८	कागेश्वरी मनोहरा - नपा	०.१४
७९	तादी गापा	०.११
८०	रामेछाप - नपा	०.१०

क्र.सं.	स्थानीय तहको नाम	गोबरगयासबाट खाना पकाउने परिवार %
९१	कैलाश गापा	०.०७
९२	महालक्ष्मी - नपा	०.०६
९३	चौतारा साँगाचोकगढी - नपा	०.०६
९४	सुनकोसी गापा (सिन्धुपाल्चोक)	०.०५
९५	रुवी भ्याली गापा	०.०५
९६	भीमेश्वर - नपा	०.०५
९७	मध्यपुर थिमी - नपा	०.०४
९८	दुप्चेध्वर गापा	०.०४
९९	गोकुलगङ्गा गापा	०.०४
१००	ललितपुर मनपा	०.०३
१०१	बेथानचोक गापा	०.०३
१०२	त्रिपुरासुन्दरी गापा (सिन्धुपाल्चोक)	०.०३
१०३	कीर्तिपुर - नपा	०.०३
१०४	ईन्द्रसरोवर गापा	०.०३
१०५	सुनापती गापा	०.०२
१०६	भक्तपुर - नपा	०.०२
१०७	बाह्रविसे - नपा	०.०२
१०८	दोरम्बा गापा	०.०२
१०९	टोखा - नपा	०.०२
११०	गौरीशङ्कर गापा	०.०२

क्र.सं.	स्थानीय तहको नाम	गोबरग्यासबाट खाना पकाउने परिवार %
८१	जिरी - नपा	०.१०
८२	जुगल गापा	०.१०
८३	गोसाईकुण्ड गापा	०.१०
८४	कालिका गापा	०.१०
८५	तामाकोसी गापा	०.०९
८६	गोकर्णेश्वर - नपा	०.०९
८७	कालिन्चोक गापा	०.०९
८८	शैलुङ गापा	०.०८
८९	बुढानिलकण्ठ - नपा	०.०७
९०	तारकेश्वर - नपा	०.०७
औसत		०.१५

क्र.सं.	स्थानीय तहको नाम	गोबरग्यासबाट खाना पकाउने परिवार %
१११	काठमाण्डौ मनपा	०.०२
११२	विगु गापा	०.००
११३	लिसङ्खु पाखर गापा	०.००
११४	भोटेकोसी गापा	०.००
११५	नौकुण्ड गापा	०.००
११६	घ्याङलेख गापा	०.००
११७	खनियाबास गापा	०.००
११८	उमाकुण्ड गापा	०.००
११९	आमाछोदिङ्मो गापा	०.००
औसत		०.०२

स्रोत: राष्ट्रिय जनगणना, २०६८ को नतिजाको आधारमा विश्लेषित

अनुसूची ५३ बत्तीको लागि बिजुली प्रयोग गर्ने परिवार

पहिलो र दोश्रो ३० स्थानीय तहका स्थानीय तहमा बत्तीको लागि बिजुली प्रयोग गर्ने परिवारको प्रतिशत

क्र.सं.	स्थानीय तहको नाम	बत्तीको लागि बिजुली प्रयोग गर्ने परिवार %	क्र.सं.	स्थानीय तहको नाम	बत्तीको लागि बिजुली प्रयोग गर्ने परिवार %
१	भक्तपुर - नपा	९८.६२	३१	शङ्करापुर - नपा	९४.४७
२	टोखा - नपा	९८.५५	३२	जिरी - नपा	९४.१६
३	नागार्जुन - नपा	९८.३६	३३	पाँचखाल - नपा	९४.०५
४	बुढानिलकण्ठ - नपा	९८.३२	३४	धुलिखेल - नपा	९३.५७
५	कीर्तिपुर - नपा	९८.२९	३५	वैतेश्वर गापा	९३.३१
६	काठमाण्डौ मनपा	९८.२९	३६	नमोबुद्ध - नपा	९३.२४
७	ललितपुर मनपा	९८.२७	३७	लिसङ्खु पाखर गापा	९३.०४
८	तारकेश्वर - नपा	९८.१२	३८	ईन्द्रावती गापा	९१.८२
९	कागेश्वरी मनोहरा - नपा	९७.८८	३९	लिखु गापा	९१.५४
१०	मध्यपुर थिमी - नपा	९७.८६	४०	कालिका गापा	९१.५३
११	सूर्यविनायक - नपा	९७.८०	४१	भोटेकोसी गापा	९१.२०
१२	गोकर्णेश्वर - नपा	९७.७२	४२	हेटौडा उपमहा उमनपा	९१.०८
१३	बनेपा - नपा	९७.३२	४३	त्रिपुरासुन्दरी गापा (सिन्धुपाल्चोक)	९०.९८
१४	चन्द्रागिरी - नपा	९७.२९	४४	ककनी गापा	९०.१४
१५	भरतपुर मनपा	९७.२१	४५	म्यागङ गापा	८९.५२
१६	पनौती - नपा	९६.८४	४६	धुनीवेशी - नपा	८९.२१
१७	बेथानचोक गापा	९६.६७	४७	थाक्रे गापा	८८.८६
१८	महालक्ष्मी - नपा	९६.६७	४८	सूर्यगढी गापा	८८.६३
१९	खैरहनी - नपा	९६.६२	४९	मेलम्ची - नपा	८८.४४
२०	चाँगुनारायण - नपा	९६.४३	५०	ईन्द्रसरोवर गापा	८७.५२
२१	गोदावरी - नपा	९६.३६	५१	बाह्रविसे - नपा	८७.४४
२२	चौतारा साँगाचोकगढी - नपा	९६.१०	५२	भुम्लु गापा	८६.०२
२३	भीमेश्वर - नपा	९५.९८	५३	पाँचपोखरी थाङपाल गापा	८५.८४
२४	बलेफी गापा	९५.७८	५४	पञ्चकन्या गापा	८५.१६

क्र.सं.	स्थानीय तहको नाम	बत्तीको लागि बिजुली प्रयोग गर्ने परिवार %
२५	तामाकोसी गापा	९५.६३
२६	दक्षिणकाली - नपा	९५.३२
२७	विदुर - नपा	९५.३१
२८	रत्नगर - नपा	९५.२९
२९	सुनकोसी गापा (सिन्धुपाल्चोक)	९४.९१
३०	मण्डनदेउपुर - नपा	९४.८४
औसत		९७.६९

क्र.सं.	स्थानीय तहको नाम	बत्तीको लागि बिजुली प्रयोग गर्ने परिवार %
५५	कोन्ज्योसोम गापा	८४.५६
५६	थाहा - नपा	८३.१७
५७	महाङ्काल गापा	८१.७२
५८	कालिका - नपा	८१.६९
५९	राप्ती - नपा	८०.८७
६०	भीमफेदी गापा	८०.०६
औसत		८८.८५

पहिलो र दोश्रो ३० स्थानीय तहका स्थानीय तहमा बत्तीको लागि बिजुली प्रयोग गर्ने परिवारको प्रतिशत

क्र.सं.	स्थानीय तहको नाम	बत्तीको लागि बिजुली प्रयोग गर्ने परिवार %
६१	मेलुङ गापा	७९.५७
६२	किस्पाङ गापा	७९.३४
६३	मकवानपुरगढी गापा	७९.०७
६४	गोसाईकुण्ड गापा	७८.४८
६५	तादी गापा	७८.१४
६६	शैलुङ गापा	७८.१२
६७	निलकण्ठ - नपा	७८.१०
६८	तारकेश्वर गापा	७७.५०
६९	गल्छी गापा	७७.४५
७०	सिद्धलेक गापा	७७.१७
७१	मनहरी गापा	७६.३७
७२	खानीखोला गापा	७६.३१
७३	गोकुलगङ्गा गापा	७६.१६
७४	गौरीशङ्कर गापा	७५.५६
७५	दुप्चेश्वर गापा	७५.३१
७६	उत्तरगया गापा	७५.०८

क्र.सं.	स्थानीय तहको नाम	बत्तीको लागि बिजुली प्रयोग गर्ने परिवार %
९१	विगु गापा	५४.८०
९२	मन्थली - नपा	५३.६४
९३	रोशी गापा	५१.३४
९४	बेनीघाट रोराङ्ग गापा	५१.२४
९५	रामेछाप - नपा	४९.२२
९६	ज्वालामुखी गापा	४८.१३
९७	सुनापती गापा	४६.८१
९८	गजुरी गापा	४६.४३
९९	ईच्छाकामना गापा	४५.६०
१००	खनियावास गापा	४५.००
१०१	रुवी भ्याली गापा	४२.०३
१०२	दोरम्बा गापा	४१.५६
१०३	आमाछोदिङ्मो गापा	४१.१९
१०४	गङ्गाजमुना गापा	४०.३०
१०५	नेत्रावती डबजोड गापा	३२.६८
१०६	गोलन्जोर गापा	३२.१९

क्र.सं.	स्थानीय तहको नाम	बत्तीको लागि बिजुली प्रयोग गर्ने परिवार %
७७	बेलकोटगढी - नपा	७३.६९
७८	तेमाल गापा	७२.८३
७९	चौरीदेउराली गापा	७२.६६
८०	बागमती गापा (ललितपुर)	७२.५३
८१	कमलामाई - नपा	७२.४०
८२	हेलम्बु गापा	७०.२४
८३	महाभारत गापा	६४.८५
८४	दुधौली - नपा	६३.२५
८५	नौकुण्ड गापा	६२.१०
८६	कालिन्चोक गापा	६०.७५
८७	उमाकुण्ड गापा	६०.४५
८८	शिवपुरी गापा	५८.९४
८९	जुगल गापा	५८.७२
९०	बकैया गापा	५६.९८
औसत		७१.६७

क्र.सं.	स्थानीय तहको नाम	बत्तीको लागि बिजुली प्रयोग गर्ने परिवार %
१०७	बागमती गापा (मकवानपुर)	२८.९३
१०८	त्रिपुरासुन्दरी गापा (धादिङ)	२६.२६
१०९	खाँडादेवी गापा	२०.०९
११०	कैलाश गापा	१८.८१
१११	लिखु तामाकोसी गापा	१५.४८
११२	घ्याङलेख गापा	१४.९४
११३	सुनकोसी गापा (सिन्धुली)	१४.६८
११४	राक्सिराङ्ग गापा	१२.४०
११५	फिक्कल गापा	१०.४८
११६	तीनपाटन गापा	७.३७
११७	हरिहरपुरगढी गापा	०.६३
११८	मरिण गापा	०.५३
११९	माडी - नपा	०.१९
औसत		३०.८५

स्रोत: राष्ट्रिय जनगणना, २०६८ को नतिजाको आधारमा विश्लेषित

अनुसूची ५४ बत्तीको लागि मट्टितेल प्रयोग गर्ने परिवार

पहिलो र दोश्रो ३० स्थानीय तहका स्थानीय तहमा बत्तीको लागि मट्टितेल प्रयोग गर्ने परिवारको प्रतिशत

क्र.सं.	स्थानीय तहको नाम	बत्तीको लागि मट्टितेल प्रयोग गर्ने परिवार %	क्र.सं.	स्थानीय तहको नाम	बत्तीको लागि मट्टितेल प्रयोग गर्ने परिवार %
१	राक्सिराङ्ग गापा	५३.४६	३१	खानीखोला गापा	२१.५९
२	लिखु तामाकोसी गापा	४७.५४	३२	मरिण गापा	२१.२९
३	कैलाश गापा	४३.५८	३३	ईच्छाकामना गापा	२१.०३
४	ध्याङलेख गापा	४०.५८	३४	उमाकुण्ड गापा	२०.८६
५	त्रिपुरासुन्दरी गापा (धादिङ)	३९.६५	३५	नौकुण्ड गापा	२०.३४
६	सुनकोसी गापा (सिन्धुली)	३९.१०	३६	महाभारत गापा	२०.१७
७	नेत्रावती डबजोड गापा	३४.८६	३७	तारकेश्वर गापा	२०.११
८	शिवपुरी गापा	३४.१५	३८	गल्छी गापा	१९.९८
९	मन्थली - नपा	३२.९९	३९	बेनीघाट रोराङ्ग गापा	१९.९४
१०	जुगल गापा	३२.५०	४०	दुप्चेश्वर गापा	१९.६८
११	गोलन्जोर गापा	३१.५१	४१	माडी - नपा	१९.६५
१२	दोरम्बा गापा	३१.१०	४२	शैलुङ गापा	१९.२०
१३	खौँडादेवी गापा	२९.५२	४३	मनहरी गापा	१८.९८
१४	बामती गापा (मकवानपुर)	२९.४५	४४	मकवानपुरगढी गापा	१८.८५
१५	रोशी गापा	२९.०५	४५	बेलकोटगढी - नपा	१८.५६
१६	रामेछाप - नपा	२७.१८	४६	मेलुङ गापा	१६.५५
१७	खनियाबास गापा	२६.८६	४७	सिद्धलेक गापा	१५.७१
१८	फिक्कल गापा	२६.४६	४८	तेमाल गापा	१५.२६
१९	बकैया गापा	२६.१९	४९	गौरीशङ्कर गापा	१५.१०
२०	तीनपाटन गापा	२५.५७	५०	तादी गापा	१४.९४
२१	कालिन्चोक गापा	२५.५६	५१	भीमफेदी गापा	१४.६६
२२	गङ्गाजमुना गापा	२४.९२	५२	किस्पाङ गापा	१४.६१
२३	विगु गापा	२४.२४	५३	निलकण्ठ - नपा	१४.४०
२४	ज्वालामूखी गापा	२४.१४	५४	पञ्चकन्या गापा	१३.७६
२५	गजुरी गापा	२३.२०	५५	कोन्ज्योसोम गापा	१३.७४
२६	सुनापती गापा	२२.६७	५६	कमलामार्ग - नपा	१३.४८

क्र.सं.	स्थानीय तहको नाम	बत्तीको लागि मट्टितेल प्रयोग गर्ने परिवार %
२७	चौरीदेउराली गापा	२२.२६
२८	गोकुलगङ्गा गापा	२२.१५
२९	बागमती गापा (ललितपुर)	२१.८८
३०	दुधौली - नपा	२१.८२
औसत		२९.८३

क्र.सं.	स्थानीय तहको नाम	बत्तीको लागि मट्टितेल प्रयोग गर्ने परिवार %
५७	हेलम्बु गापा	१३.०६
५८	पाँचपोखरी थाङपाल गापा	१२.४६
५९	ईन्द्रसरोवर गापा	११.९८
६०	उत्तरगया गापा	११.९७
औसत		१६.९६

तेश्रो र अन्तिम २९ स्थानीय तहका स्थानीय तहमा बत्तीको लागि मट्टितेल प्रयोग गर्ने परिवारको प्रतिशत

क्र.सं.	स्थानीय तहको नाम	बत्तीको लागि मट्टितेल प्रयोग गर्ने परिवार %
६१	थाहा - नपा	११.९३
६२	कालिका - नपा	११.८७
६३	महाङ्काल गापा	११.४८
६४	बाह्रविसे - नपा	११.१३
६५	भुम्लु गापा	१०.५०
६६	थाक्रे गापा	१०.२६
६७	हरिहरपुरगढी गापा	१०.२५
६८	रासी - नपा	१०.०१
६९	मेलम्ची - नपा	९.७४
७०	धुनीबेंशी - नपा	९.१०
७१	सूर्यगढी गापा	८.९२
७२	त्रिपुरासुन्दरी गापा (सिन्धुपाल्चोक)	८.७८
७३	म्यागङ गापा	८.६८
७४	आमाछोदिङ्मो गापा	८.६५
७५	गोसाईकुण्ड गापा	८.२३
७६	भोटेकोसी गापा	८.१०
७७	ककनी गापा	७.८१
७८	लिखु गापा	७.६३
७९	ईन्द्रावती गापा	७.५५

क्र.सं.	स्थानीय तहको नाम	बत्तीको लागि मट्टितेल प्रयोग गर्ने परिवार %
९१	बलेफी गापा	३.५७
९२	दक्षिणकाली - नपा	३.३९
९३	भीमेश्वर - नपा	३.३६
९४	रत्ननगर - नपा	३.२३
९५	विदुर - नपा	३.१३
९६	बेथानचोक गापा	२.८६
९७	चौतारा साँगाचोकगढी - नपा	२.७८
९८	खैरहनी - नपा	२.५५
९९	धुलिखेल - नपा	२.२९
१००	पनौती - नपा	२.१६
१०१	गोदावरी - नपा	२.०४
१०२	चाँगुनारायण - नपा	२.०२
१०३	भरतपुर मनपा	१.९२
१०४	चन्द्रागिरी - नपा	१.४५
१०५	बनेपा - नपा	०.९७
१०६	सूर्यविनायक - नपा	०.९४
१०७	मध्यपुर थिमी - नपा	०.९१
१०८	महालक्ष्मी - नपा	०.८०
१०९	तारकेश्वर - नपा	०.७९

क्र.सं.	स्थानीय तहको नाम	बत्तीको लागि मट्टितेल प्रयोग गर्ने परिवार %
८०	हेटौडा उपमहा उमनपा	७.४२
८१	कालिका गापा	६.८५
८२	लिसङ्खु पाखर गापा	६.४७
८३	वैतेश्वर गापा	५.८९
८४	नमोबुद्ध - नपा	५.३८
८५	जिरी - नपा	४.९८
८६	शङ्करापुर - नपा	४.४८
८७	सुनकोसी गापा (सिन्धुपाल्चोक)	४.३४
८८	मण्डनदेउपुर - नपा	४.२२
८९	पाँचखाल - नपा	४.२०
९०	तामाकोसी गापा	३.७१
औसत		८.०४

क्र.सं.	स्थानीय तहको नाम	बत्तीको लागि मट्टितेल प्रयोग गर्ने परिवार %
११०	कागेश्वरी मनोहरा - नपा	०.७६
१११	कीर्तिपुर - नपा	०.६०
११२	नागार्जुन - नपा	०.५७
११३	ललितपुर मनपा	०.५०
११४	टोखा - नपा	०.४९
११५	गोकर्णेश्वर - नपा	०.४८
११६	बुढानिलकण्ठ - नपा	०.४६
११७	भक्तपुर - नपा	०.३७
११८	रुवी भ्याली गापा	०.३३
११९	काठमाण्डौ मनपा	०.२९
औसत		०.९७

स्रोत: राष्ट्रिय जनगणना, २०६८ को नतिजाको आधारमा विश्लेषित

अनुसूची ५५ बत्तीको लागि शौर्य ऊर्जा प्रयोग गर्ने परिवार

पहिलो र दोश्रो ३० स्थानीय तहका स्थानीय तहमा बत्तीको लागि शौर्य ऊर्जा प्रयोग गर्ने परिवारको प्रतिशत

क्र.सं.	स्थानीय तहको नाम	बत्तीको लागि शौर्य ऊर्जा प्रयोग गर्ने परिवार %	क्र.सं.	स्थानीय तहको नाम	बत्तीको लागि शौर्य ऊर्जा प्रयोग गर्ने परिवार %
१	माडी - नपा	६५.५६	३१	दुधौली - नपा	९.९८
२	हरिहरपुरगढी गापा	६०.५८	३२	कमलामाई - नपा	८.८२
३	तीनपाटन गापा	४९.४७	३३	जुगल गापा	८.०९
४	मरिण गापा	४७.७०	३४	हेलम्बु गापा	७.८०
५	खाँडादेवी गापा	४४.५३	३५	गोसाईकुण्ड गापा	७.५९
६	सुनकोसी गापा (सिन्धुली)	४१.६५	३६	बेनीघाट रोराङ्ग गापा	६.४७
७	बागमती गापा (मकवानपुर)	३५.२१	३७	बेलकोटगढी - नपा	६.४३
८	फिक्कल गापा	३४.३०	३८	कालिन्चोक गापा	६.१८
९	लिखु तामाकोसी गापा	३४.२७	३९	महाभारत गापा	६.०५
१०	रुवी भ्याली गापा	३२.४७	४०	निलकण्ठ - नपा	५.७७
११	नेत्रावती डबजोड गापा	३०.१२	४१	शिवपुरी गापा	५.५६
१२	त्रिपुरासुन्दरी गापा (धादिङ)	२९.९०	४२	उत्तरगया गापा	५.३६
१३	सुनापती गापा	२९.०४	४३	तेमाल गापा	४.९४
१४	कैलाश गापा	२८.४५	४४	थाहा - नपा	४.४७
१५	ध्याङलेख गापा	२७.७६	४५	भीमफेदी गापा	४.४७
१६	गङ्गाजमुना गापा	२५.६८	४६	गौरीशङ्कर गापा	४.३८
१७	राक्सिराङ्ग गापा	२५.५४	४७	बागमती गापा (ललितपुर)	४.३६
१८	आमाछोदिङ्मो गापा	२५.४२	४८	मनहरी गापा	३.८८
१९	दोरम्बा गापा	२४.१९	४९	चौरीदेउराली गापा	३.४७
२०	गोलन्जोर गापा	२०.३२	५०	मेलुङ गापा	३.२२
२१	ईच्छाकामना गापा	१९.७२	५१	सिद्धलेक गापा	३.०८
२२	ज्वालामुखी गापा	१९.३५	५२	राप्ती - नपा	२.८१
२३	रामेछाप - नपा	१८.८९	५३	महाङ्काल गापा	२.५७
२४	उमाकुण्ड गापा	१५.८४	५४	कालिका - नपा	२.३९
२५	रोशी गापा	१५.५९	५५	भुम्लु गापा	२.०८
२६	बकैया गापा	१४.१५	५६	खानीखोला गापा	१.५२

क्र.सं.	स्थानीय तहको नाम	बत्तीको लागि शौर्य ऊर्जा प्रयोग गर्ने परिवार %
२७	गजुरी गापा	१२.८०
२८	विगु गापा	१२.६५
२९	खनियाबास गापा	१२.६०
३०	मन्थली - नपा	११.२०
औसत		२९.३५

क्र.सं.	स्थानीय तहको नाम	बत्तीको लागि शौर्य ऊर्जा प्रयोग गर्ने परिवार %
५७	नौकुण्ड गापा	१.४५
५८	गल्छी गापा	१.४४
५९	शैलुङ गापा	१.४३
६०	मकवानपुरगढी गापा	१.४०
औसत		५.०४

दोश्रो र अन्तिम २९ स्थानीय तहका स्थानीय तहमा बत्तीको लागि शौर्य ऊर्जा प्रयोग गर्ने परिवारको प्रतिशत

क्र.सं.	स्थानीय तहको नाम	बत्तीको लागि शौर्य ऊर्जा प्रयोग गर्ने परिवार %
६१	धुनीबेंशी - नपा	१.३५
६२	दुचेखर गापा	१.२१
६३	मेलम्ची - नपा	१.१७
६४	तारकेश्वर गापा	१.१४
६५	पाँचपोखरी थाङपाल गापा	०.९०
६६	नमोबुद्ध - नपा	०.६८
६७	किस्पाङ गापा	०.६३
६८	वैतेश्वर गापा	०.५५
६९	जिरी - नपा	०.४९
७०	पाँचखाल - नपा	०.४८
७१	गोकुलगङ्गा गापा	०.४५
७२	ककनी गापा	०.४४
७३	हेटौडा उपमहा उमनपा	०.४३
७४	कोन्ज्योसोम गापा	०.३०
७५	थाक्रे गापा	०.२९
७६	म्यागङ गापा	०.२१
७७	पञ्चकन्या गापा	०.२१

क्र.सं.	स्थानीय तहको नाम	बत्तीको लागि शौर्य ऊर्जा प्रयोग गर्ने परिवार %
९१	सूर्यगढी गापा	०.०९
९२	लिसङ्खु पाखर गापा	०.०८
९३	लिखु गापा	०.०८
९४	तादी गापा	०.०८
९५	नागार्जुन - नपा	०.०७
९६	बनेपा - नपा	०.०७
९७	ईन्द्रावती गापा	०.०६
९८	खैरहनी - नपा	०.०६
९९	बाह्रविसे - नपा	०.०६
१००	बेथानचोक गापा	०.०६
१०१	टोखा - नपा	०.०६
१०२	विदुर - नपा	०.०५
१०३	बलेफी गापा	०.०५
१०४	तामाकोसी गापा	०.०५
१०५	मध्यपुर थिमी - नपा	०.०५
१०६	कीर्तिपुर - नपा	०.०४
१०७	चौतारा साँगाचोकगढी - नपा	०.०४

क्र.सं.	स्थानीय तहको नाम	बत्तीको लागि शौर्य ऊर्जा प्रयोग गर्ने परिवार %
७८	शङ्करपुर - नपा	०.२०
७९	भोटेकोसी गापा	०.१९
८०	धुलिखेल - नपा	०.१८
८१	चाँगुनारायण - नपा	०.१६
८२	रत्ननगर - नपा	०.१६
८३	भीमेश्वर - नपा	०.१४
८४	मण्डनदेउपुर - नपा	०.१२
८५	महालक्ष्मी - नपा	०.११
८६	दक्षिणकाली - नपा	०.११
८७	पनौती - नपा	०.१०
८८	सूर्यविनायक - नपा	०.१०
८९	भरतपुर मनपा	०.०९
९०	गोदावरी - नपा	०.०९
औसत		०.३१

क्र.सं.	स्थानीय तहको नाम	बत्तीको लागि शौर्य ऊर्जा प्रयोग गर्ने परिवार %
१०८	कागेश्वरी मनोहरा - नपा	०.०४
१०९	गोकर्णेश्वर - नपा	०.०४
११०	बुढानिलकण्ठ - नपा	०.०४
१११	तारकेश्वर - नपा	०.०४
११२	काठमाण्डौ मनपा	०.०४
११३	ललितपुर मनपा	०.०४
११४	त्रिपुरासुन्दरी गापा (सिन्धुपाल्चोक)	०.०३
११५	ईन्द्रसरोवर गापा	०.०३
११६	चन्द्रागिरी - नपा	०.०३
११७	सुनकोसी गापा (सिन्धुपाल्चोक)	०.०२
११८	भक्तपुर - नपा	०.०१
११९	कालिका गापा	०.००
औसत		०.०४

स्रोत: राष्ट्रिय जनगणना, २०६८ को नतिजाको आधारमा विश्लेषित

अनुसूची ५६ पाइपको पानी प्रयोग गर्ने परिवार

पहिलो र दोश्रो ३० स्थानीय तहका स्थानीय तहमा पाइपको पानी प्रयोग गर्ने परिवारको प्रतिशत

क्र.सं.	स्थानीय तहको नाम	पाइपको पानी प्रयोग गर्ने परिवार %
१	नेत्रावती डबजोड गापा	९७.२१
२	कोन्ज्योसोम गापा	९६.९०
३	कालिका गापा	९५.९३
४	बागमती गापा (ललितपुर)	९५.७९
५	महाङ्काल गापा	९५.५२
६	दुप्चेश्वर गापा	९५.३३
७	गङ्गाजमुना गापा	९४.९४
८	सुनापती गापा	९४.८९
९	खनियाबास गापा	९४.४५
१०	बेथानचोक गापा	९३.९२
११	तारकेश्वर गापा	९३.३४
१२	तादी गापा	९३.३०
१३	रोशी गापा	९२.९३
१४	ईच्छाकामना गापा	९२.७८
१५	म्यागड गापा	९२.६५
१६	खानीखोला गापा	९२.५०
१७	थाहा - नपा	९२.२९
१८	भुम्लु गापा	९२.०९
१९	विदुर - नपा	९१.९२
२०	उमाकुण्ड गापा	९१.८८
२१	गोसाईकुण्ड गापा	९१.८७
२२	लिसङ्खु पाखर गापा	९१.४१
२३	बलेफी गापा	९१.३३
२४	भक्तपुर - नपा	९०.७०
२५	गोदावरी - नपा	९०.४५
२६	त्रिपुरासुन्दरी गापा (सिन्धुपाल्चोक)	९०.३९

क्र.सं.	स्थानीय तहको नाम	पाइपको पानी प्रयोग गर्ने परिवार %
३१	भीमफेदी गापा	८८.५९
३२	उत्तरगया गापा	८८.१४
३३	निलकण्ठ - नपा	८८.०६
३४	गजुरी गापा	८७.९३
३५	पनौती - नपा	८७.५३
३६	थाक्रे गापा	८७.४७
३७	बाह्रविसे - नपा	८७.४५
३८	भीमेश्वर - नपा	८७.३८
३९	नौकुण्ड गापा	८७.०७
४०	गौरीशङ्कर गापा	८७.०२
४१	धुनीवेशी - नपा	८६.६७
४२	दोरम्बा गापा	८६.१४
४३	शिवपुरी गापा	८६.०१
४४	लिखु तामाकोसी गापा	८५.८४
४५	छ्याङलेख गापा	८५.७१
४६	पञ्चकन्या गापा	८५.४९
४७	सूर्यगढी गापा	८५.०७
४८	दक्षिणकाली - नपा	८४.९५
४९	ककनी गापा	८४.५८
५०	महाभारत गापा	८४.५०
५१	गोलन्जोर गापा	८४.३५
५२	गोकुलगङ्गा गापा	८४.१७
५३	वेनीघाट रोराङ्ग गापा	८३.८१
५४	सूर्यविनायक - नपा	८३.५५
५५	मकवानपुरगढी गापा	८३.४५
५६	जुगल गापा	८३.०५

क्र.सं.	स्थानीय तहको नाम	पाइएको पानी प्रयोग गर्ने परिवार %
२७	कैलाश गापा	८९.८२
२८	किस्पाड गापा	८९.०७
२९	चौतारा साँगाचोकगढी - नपा	८८.९३
३०	भोटेकोसी गापा	८८.६२
औसत		९२.००

क्र.सं.	स्थानीय तहको नाम	पाइएको पानी प्रयोग गर्ने परिवार %
५७	विगु गापा	८३.०५
५८	सुनकोसी गापा (सिन्धुपाल्चोक)	८२.५४
५९	गल्छी गापा	८२.४४
६०	फिक्कल गापा	८२.०९
औसत		८५.६९

दोश्रो र अन्तिम २९ स्थानीय तहका स्थानीय तहमा बत्तीको लागि शौर्य ऊर्जा प्रयोग गर्ने परिवारको प्रतिशत

क्र.सं.	स्थानीय तहको नाम	पाइएको पानी प्रयोग गर्ने परिवार %
६१	सिद्धलेक गापा	८९.६९
६२	कालिन्चोक गापा	८९.४२
६३	धुलिखेल - नपा	८९.०२
६४	चौरीदेउराली गापा	८०.४९
६५	ईन्द्रावती गापा	७९.९७
६६	शैलुङ गापा	७९.४७
६७	त्रिपुरासुन्दरी गापा (धादिङ)	७९.३९
६८	ईन्द्रसरोबर गापा	७८.७५
६९	तारकेश्वर - नपा	७८.७३
७०	लिखु गापा	७८.५६
७१	बनेपा - नपा	७८.३७
७२	बेलकोटगढी - नपा	७७.८६
७३	राक्सिराङ्ग गापा	७७.२०
७४	रुवी भ्याली गापा	७७.९३
७५	कीर्तिपुर - नपा	७५.७९
७६	हेटौडा उपमहा उमनपा	७४.७९
७७	रामेछाप - नपा	७४.७३
७८	वैतेश्वर गापा	७३.२२

क्र.सं.	स्थानीय तहको नाम	पाइएको पानी प्रयोग गर्ने परिवार %
९१	ललितपुर मनपा	६५.९३
९२	पाँचखाल - नपा	६५.०६
९३	हेलम्बु गापा	६५.०५
९४	खाँडादेवी गापा	६४.८५
९५	काठमाण्डौ मनपा	६४.२३
९६	सुनकोसी गापा (सिन्धुली)	६३.९३
९७	कालिका - नपा	६९.५५
९८	मनहरी गापा	६९.५३
९९	बुढानिलकण्ठ - नपा	६९.२९
१००	नमोबुद्ध - नपा	५९.८४
१०१	ज्वालामूखी गापा	५९.९८
१०२	तामाकोसी गापा	५८.९४
१०३	गोकर्णेश्वर - नपा	५८.८८
१०४	टोखा - नपा	५६.८९
१०५	पाँचपोखरी थाङपाल गापा	५४.५४
१०६	बागमती गापा (मकवानपुर)	४९.२९
१०७	बकैया गापा	४६.०२
१०८	महालक्ष्मी - नपा	४२.८९

क्र.सं.	स्थानीय तहको नाम	पाइपको पानी प्रयोग गर्ने परिवार %
७९	तेमाल गापा	७३.०९
८०	मण्डनदेउपुर - नपा	७१.११
८१	जिरी - नपा	७१.०९
८२	मेलम्ची - नपा	७१.००
८३	मन्थली - नपा	७०.९९
८४	चाँगुनारायण - नपा	७०.६५
८५	तीनपाटन गापा	७०.०८
८६	मेलुङ गापा	६९.९६
८७	आमाछोदिङ्मो गापा	६९.९१
८८	कमलामाई - नपा	६७.९८
८९	चन्द्रागिरी - नपा	६७.२३
९०	मध्यपुर थिमी - नपा	६६.१६
औसत		७३.९०

क्र.सं.	स्थानीय तहको नाम	पाइपको पानी प्रयोग गर्ने परिवार %
१०९	दुधौली - नपा	४२.७१
११०	राप्ती - नपा	४१.०५
१११	नागार्जुन - नपा	३७.६६
११२	खैरहनी - नपा	३४.७४
११३	भरतपुर मनपा	३०.५५
११४	रत्ननगर - नपा	३०.४७
११५	मरिण गापा	२९.५३
११६	शङ्करापुर - नपा	२८.४३
११७	हरिहरपुरगढी गापा	२६.९१
११८	कागेश्वरी मनोहरा - नपा	२०.६७
११९	माडी - नपा	११.४५
औसत		५३.९८

स्रोत: राष्ट्रिय जनगणना, २०६८ को नतिजाको आधारमा विश्लेषित

अनुसूची ५७ ट्युबवेल/हातेपम्पको पानी प्रयोग गर्ने परिवार

पहिलो र दोश्रो ३० स्थानीय तहका स्थानीय तहमा ट्युबवेल/हातेपम्पको पानी प्रयोग प्रयोग गर्ने परिवार

क्र.सं.	स्थानीय तहको नाम	ट्युबवेल/हातेपम्पको पानी प्रयोग गर्ने परिवार %	क्र.सं.	स्थानीय तहको नाम	ट्युबवेल/हातेपम्पको पानी प्रयोग गर्ने परिवार %
१	खैरहनी - नपा	५९.३०	३१	ईच्छाकामना गापा	०.६७
२	भरतपुर मनपा	५५.३२	३२	नागार्जुन - नपा	०.६७
३	रत्ननगर - नपा	५४.६४	३३	भक्तपुर - नपा	०.६९
४	माडी - नपा	४७.४६	३४	राक्सिराङ्ग गापा	०.३३
५	राप्ती - नपा	४५.४७	३५	मकवानपुरगढी गापा	०.२८
६	कागेश्वरी मनोहरा - नपा	३४.९९	३६	कीर्तिपुर - नपा	०.२४
७	गोकर्णेश्वर - नपा	२२.४२	३७	गोलन्जोर गापा	०.२४
८	मनहरी गापा	२९.४५	३८	तेमाल गापा	०.२३
९	दुधौली - नपा	१४.८४	३९	पाँचखाल - नपा	०.२२
१०	कालिका - नपा	१२.४८	४०	नमोबुद्ध - नपा	०.२०
११	मरिण गापा	११.०५	४१	तादी गापा	०.२०
१२	टोखा - नपा	८.७७	४२	बागमती गापा (ललितपुर)	०.१९
१३	बुढानिलकण्ठ - नपा	७.३१	४३	विदुर - नपा	०.१६
१४	काठमाण्डौ मनपा	७.३०	४४	महाङ्गल गापा	०.१५
१५	कमलामाई - नपा	७.२४	४५	पनौती - नपा	०.१३
१६	बकैया गापा	७.००	४६	दक्षिणकाली - नपा	०.११
१७	मध्यपुर थिमी - नपा	६.९५	४७	दोरम्बा गापा	०.१०
१८	हेटौडा उपमहा उमनपा	५.७३	४८	महाभारत गापा	०.१०
१९	चाँगुनारायण - नपा	३.७०	४९	गोकुलगङ्गा गापा	०.०९
२०	सूर्यविनायक - नपा	३.४६	५०	भीमफेदी गापा	०.०८
२१	तारकेश्वर - नपा	३.२०	५१	मन्थली - नपा	०.०८
२२	शङ्करापुर - नपा	२.८३	५२	रामेछाप - नपा	०.०८
२३	हरिहरपुरगढी गापा	१.८५	५३	थाहा - नपा	०.०७
२४	महालक्ष्मी - नपा	१.३५	५४	कैलाश गापा	०.०७
२५	बागमती गापा (मकवानपुर)	१.२६	५५	ईन्द्रसरोवर गापा	०.०७
२६	ललितपुर मनपा	१.१८	५६	बेलकोटगढी - नपा	०.०७
२७	बनेपा - नपा	१.१६	५७	सुनकोसी गापा (सिन्धुली)	०.०७

क्र.सं.	स्थानीय तहको नाम	ट्युबवेल/हातेपम्पको पानी प्रयोग गर्ने परिवार %
२८	गल्छी गापा	०.९१
२९	चन्द्रागिरी - नपा	०.८३
३०	तीनपाटन गापा	०.७७
औसत		१४.४१

क्र.सं.	स्थानीय तहको नाम	ट्युबवेल/हातेपम्पको पानी प्रयोग गर्ने परिवार %
५८	फिक्कल गापा	०.०७
५९	सुनापती गापा	०.०७
६०	लिखु तामाकोसी गापा	०.०६
औसत		०.२४

दोश्रो र अन्तिम २९ स्थानीय तहका स्थानीय तहमा ट्युबवेल/हातेपम्पको पानी प्रयोग प्रयोग गर्ने परिवार

क्र.सं.	स्थानीय तहको नाम	ट्युबवेल/हातेपम्पको पानी प्रयोग गर्ने परिवार %
६१	गोदावरी - नपा	०.०६
६२	खाँडादेवी गापा	०.०६
६३	धुलिखेल - नपा	०.०६
६४	मण्डनदेउपुर - नपा	०.०५
६५	उमाकुण्ड गापा	०.०५
६६	रोशी गापा	०.०५
६७	भुम्लु गापा	०.०४
६८	चौरीदेउराली गापा	०.०४
६९	ककनी गापा	०.०४
७०	शिवपुरी गापा	०.०४
७१	खानीखोला गापा	०.०४
७२	घ्याङलेख गापा	०.०४
७३	सूर्यगढी गापा	०.०३
७४	म्यागड गापा	०.०३
७५	निलकण्ठ - नपा	०.०३
७६	बेथानचोक गापा	०.०३
७७	पञ्चकन्या गापा	०.०३
७८	किस्पाङ गापा	०.०३
७९	बलेफी गापा	०.०२
८०	पाँचपोखरी थाङपाल गापा	०.०२

क्र.सं.	स्थानीय तहको नाम	ट्युबवेल/हातेपम्पको पानी प्रयोग गर्ने परिवार %
९१	मेलम्ची - नपा	०.००
९२	हेलम्बु गापा	०.००
९३	शैलुङ गापा	०.००
९४	भोटेकोसी गापा	०.००
९५	वैतेश्वर गापा	०.००
९६	बाह्रविसे - नपा	०.००
९७	आमाछोदिङ्मो गापा	०.००
९८	मेलुङ गापा	०.००
९९	तामाकोसी गापा	०.००
१००	जिरी - नपा	०.००
१०१	जुगल गापा	०.००
१०२	खनियाबास गापा	०.००
१०३	लिखु गापा	०.००
१०४	गौरीशङ्कर गापा	०.००
१०५	कोन्ज्योसोम गापा	०.००
१०६	बेनीघाट रोराङ्ग गापा	०.००
१०७	सिद्धलेक गापा	०.००
१०८	ज्वालामूखी गापा	०.००
१०९	सुनकोसी गापा (सिन्धुपाल्चोक)	०.००
११०	गङ्गाजमुना गापा	०.००

क्र.सं.	स्थानीय तहको नाम	ट्युबवेल/हातेपम्पको पानी प्रयोग गर्ने परिवार %
८१	त्रिपुरासुन्दरी गापा (धादिङ)	०.०२
८२	गजुरी गापा	०.०२
८३	दुप्चेखर गापा	०.०२
८४	थाक्रे गापा	०.०१
८५	चौतारा साँगाचोकगढी - नपा	०.०१
८६	धुनीवेशी - नपा	०.०१
८७	भीमेश्वर - नपा	०.००
८८	विगु गापा	०.००
८९	ईन्द्रावती गापा	०.००
९०	कालिन्चोक गापा	०.००
औसत		०.०३

क्र.सं.	स्थानीय तहको नाम	ट्युबवेल/हातेपम्पको पानी प्रयोग गर्ने परिवार %
१११	त्रिपुरासुन्दरी गापा (सिन्धुपाल्चोक)	०.००
११२	रुवी भ्याली गापा	०.००
११३	नौकुण्ड गापा	०.००
११४	कालिका गापा	०.००
११५	उत्तरगया गापा	०.००
११६	गोसाईकुण्ड गापा	०.००
११७	तारकेश्वर गापा	०.००
११८	लिसङ्खु पाखर गापा	०.००
११९	नेत्रावती डब्रजोड गापा	०.००
औसत		०.००

स्रोत: राष्ट्रिय जनगणना, २०६८ को नतिजाको आधारमा विश्लेषित

अनुसूची ५८ ढाकिएको ईनार/कुवाको पानी प्रयोग गर्ने परिवार

पहिलो र दोश्रो ३० स्थानीय तहका स्थानीय तहमा ढाकिएको ईनार/कुवाको पानी प्रयोग गर्ने परिवार

क्र.सं.	स्थानीय तहको नाम	ढाकिएको ईनार/कुवाको पानी प्रयोग गर्ने परिवार %	क्र.सं.	स्थानीय तहको नाम	ढाकिएको ईनार/कुवाको पानी प्रयोग गर्ने परिवार %
१	महालक्ष्मी - नपा	२३.५४	३१	रामेछाप - नपा	३.८०
२	कागेश्वरी मनोहरा - नपा	२०.०४	३२	धुलिखेल - नपा	३.७४
३	बुढानिलकण्ठ - नपा	१८.५२	३३	तीनपाटन गापा	३.४७
४	पाँचखाल - नपा	१७.४४	३४	खाँडादेवी गापा	३.२८
५	चन्द्रागिरी - नपा	१२.९१	३५	बेलकोटगढी - नपा	२.८२
६	नमोबुद्ध - नपा	१२.३३	३६	भक्तपुर - नपा	२.५२
७	रत्ननगर - नपा	११.४५	३७	गोदावरी - नपा	२.५१
८	कालिका - नपा	१०.७९	३८	मेलम्ची - नपा	२.४४
९	चाँगुनारायण - नपा	१०.३७	३९	बकैया गापा	२.३९
१०	मध्यपुर थिमी - नपा	१०.२७	४०	मरिण गापा	२.२६
११	गोकर्णेश्वर - नपा	९.६७	४१	चौतारा साँगाचोकगढी - नपा	२.१५
१२	ललितपुर मनपा	९.५७	४२	लिखु गापा	२.०७
१३	भरतपुर मनपा	९.४६	४३	कीर्तिपुर - नपा	१.९६
१४	टोखा - नपा	९.०६	४४	मनहरी गापा	१.९३
१५	तेमाल गापा	८.९८	४५	गजुरी गापा	१.८४
१६	पनौती - नपा	७.०५	४६	दुधौली - नपा	१.७९
१७	बनेपा - नपा	६.२८	४७	ईन्द्रसरोवर गापा	१.७४
१८	नागार्जुन - नपा	६.२३	४८	बागमती गापा (मकवानपुर)	१.४८
१९	तारकेश्वर - नपा	५.७२	४९	थाक्रे गापा	१.४७
२०	ज्वालामुखी गापा	५.५३	५०	त्रिपुरासुन्दरी गापा (धादिङ)	१.४०
२१	सूर्यविनायक - नपा	५.३३	५१	लिखु तामाकोसी गापा	१.३२
२२	माडी - नपा	५.३०	५२	लिसङ्खु पाखर गापा	१.२८
२३	मन्थली - नपा	५.२३	५३	निलकण्ठ - नपा	१.२५
२४	हरिहरपुरगढी गापा	५.०६	५४	सिद्धलेक गापा	१.२५
२५	राप्ती - नपा	४.६९	५५	ईन्द्रावती गापा	१.२४

क्र.सं.	स्थानीय तहको नाम	ढाकिएको ईनार/कुवाको पानी प्रयोग गर्ने परिवार %
२६	कमलामाई - नपा	४.६३
२७	हेटौडा उपमहा उमनपा	४.५३
२८	काठमाण्डौ मनपा	४.२८
२९	मण्डनदेउपुर - नपा	४.२२
३०	शङ्करापुर - नपा	४.०९
औसत		७.८७

क्र.सं.	स्थानीय तहको नाम	ढाकिएको ईनार/कुवाको पानी प्रयोग गर्ने परिवार %
५६	गल्छी गापा	९.२२
५७	चौरीदेउराली गापा	९.२०
५८	सूर्यगढी गापा	९.९४
५९	शिवपुरी गापा	९.०५
६०	त्रिपुरासुन्दरी गापा (सिन्धुपाल्चोक)	९.०३
औसत		२.०७

दोश्रो र अन्तिम २९ स्थानीय तहका स्थानीय तहमा ढाकिएको ईनार/कुवाको पानी प्रयोग गर्ने परिवार

क्र.सं.	स्थानीय तहको नाम	ढाकिएको ईनार/कुवाको पानी प्रयोग गर्ने परिवार %
६१	पञ्चकन्या गापा	९.०२
६२	धुनीवेशी - नपा	०.९८
६३	खैरहनी - नपा	०.९७
६४	महाभारत गापा	०.९६
६५	जिरी - नपा	०.९९
६६	तामाकोसी गापा	०.९०
६७	रोशी गापा	०.८५
६८	ककनी गापा	०.७९
६९	मेलुङ गापा	०.७०
७०	दोरम्बा गापा	०.६८
७१	गोकुलगङ्गा गापा	०.६७
७२	तारकेश्वर गापा	०.६६
७३	भुम्लु गापा	०.६४
७४	दक्षिणकाली - नपा	०.६४
७५	फिक्कल गापा	०.६३
७६	पाँचपोखरी थाङपाल गापा	०.६२
७७	विदुर - नपा	०.५८

क्र.सं.	स्थानीय तहको नाम	ढाकिएको ईनार/कुवाको पानी प्रयोग गर्ने परिवार %
९१	ईच्छाकामना गापा	०.२७
९२	कालिका गापा	०.२४
९३	म्यागड गापा	०.२४
९४	भोटेकोसी गापा	०.२४
९५	मकवानपुरगढी गापा	०.२२
९६	क्रिस्पाङ गापा	०.२१
९७	बलेफी गापा	०.२०
९८	घ्याङलेख गापा	०.२०
९९	दुप्चेश्वर गापा	०.१८
१००	वैतेश्वर गापा	०.१८
१०१	तादी गापा	०.१७
१०२	शैलुङ गापा	०.१६
१०३	कोन्ज्योसोम गापा	०.१५
१०४	हेलम्बु गापा	०.१२
१०५	नौकुण्ड गापा	०.१२
१०६	उत्तरगया गापा	०.११
१०७	गङ्गाजमुना गापा	०.१०

क्र.सं.	स्थानीय तहको नाम	ढाकिएको ईनार/कुवाको पानी प्रयोग गर्ने परिवार %
७८	बेथानचोक गापा	०.५८
७९	विगु गापा	०.५७
८०	गौरीशङ्कर गापा	०.४९
८१	बाह्रविसे - नपा	०.४८
८२	सुनकोसी गापा (सिन्धुली)	०.३९
८३	कालिन्चोक गापा	०.३७
८४	गोलन्जोर गापा	०.३५
८५	भीमफेदी गापा	०.३५
८६	राक्सिराङ्ग गापा	०.३५
८७	खानीखोला गापा	०.३०
८८	थाहा - नपा	०.३०
८९	बेनीघाट रोराङ्ग गापा	०.२८
९०	कैलाश गापा	०.२८
औसत		०.६२

क्र.सं.	स्थानीय तहको नाम	ढाकिएको ईनार/कुवाको पानी प्रयोग गर्ने परिवार %
१०८	सुनकोसी गापा (सिन्धुपाल्चोक)	०.०९
१०९	रुवी भ्याली गापा	०.०९
११०	उमाकुण्ड गापा	०.०८
१११	जुगल गापा	०.०५
११२	भीमेश्वर - नपा	०.०५
११३	गोसाईकुण्ड गापा	०.०५
११४	बागमती गापा (ललितपुर)	०.०४
११५	खनियाबास गापा	०.०४
११६	नेत्रावती डबजोड गापा	०.०३
११७	सुनापती गापा	०.०२
११८	महाङ्गाल गापा	०.००
११९	आमाछोदिङ्मो गापा	०.००
औसत		०.१३

स्रोत: राष्ट्रिय जनगणना, २०६८ को नतिजाको आधारमा विश्लेषित

अनुसूची ५९ खुल्ला ईनार/कुवाको पानी प्रयोग गर्ने परिवार

पहिलो र दोश्रो ३० स्थानीय तहका स्थानीय तहमा खुल्ला ईनार/कुवाको पानी प्रयोग गर्ने परिवार

क्र.सं.	स्थानीय तहको नाम	खुल्ला ईनार/कुवाको पानी प्रयोग गर्ने परिवार %	क्र.सं.	स्थानीय तहको नाम	खुल्ला ईनार/कुवाको पानी प्रयोग गर्ने परिवार %
१	हरिहरपुरगढी गापा	५३.३१	३१	तेमाल गापा	६.७९
२	मरिण गापा	४६.५१	३२	गल्छी गापा	६.६५
३	बागमती गापा (मकवानपुर)	३९.८९	३३	राप्ती - नपा	६.४८
४	बकैया गापा	३७.०७	३४	फिक्कल गापा	६.३९
५	दुधौली - नपा	३४.८५	३५	गजुरी गापा	६.२३
६	माडी - नपा	३०.९२	३६	चाँगुनारायण - नपा	५.९८
७	तीनपाटन गापा	२०.४४	३७	दक्षिणकाली - नपा	५.९४
८	नमोबुद्ध - नपा	२०.२३	३८	ककनी गापा	५.९०
९	शङ्करपुर - नपा	१८.६८	३९	गोलन्जोर गापा	५.७०
१०	राक्सिराङ्ग गापा	१८.६५	४०	ईन्द्रावती गापा	५.३९
११	कमलामाई - नपा	१६.२२	४१	महाभारत गापा	५.३६
१२	बेनीघाट रोराङ्ग गापा	१२.६३	४२	धुलिखेल - नपा	५.१४
१३	मन्थली - नपा	१२.६३	४३	पञ्चकन्या गापा	५.१२
१४	घ्याङलेख गापा	१२.०५	४४	सुनकोसी गापा (सिन्धुली)	४.८३
१५	कालिका - नपा	११.८६	४५	शैलुङ गापा	४.७६
१६	रामेछाप - नपा	१०.९९	४६	शिवपुरी गापा	४.६२
१७	मनहरी गापा	१०.९६	४७	ईच्छाकामना गापा	४.२९
१८	पाँचखाल - नपा	१०.८१	४८	धुनीबेंशी - नपा	४.२६
१९	मकवानपुरगढी गापा	१०.६३	४९	विगु गापा	४.२१
२०	ईन्द्रसरोवर गापा	१०.०५	५०	थाक्रे गापा	४.०१
२१	मण्डनदेउपुर - नपा	९.८३	५१	कागेश्वरी मनोहरा - नपा	३.७८
२२	खाँडादेवी गापा	९.८१	५२	महालक्ष्मी - नपा	३.७१
२३	हेटौडा उपमहा उमनपा	८.८६	५३	खानीखोला गापा	३.७१
२४	चौरीदेउराली गापा	८.८३	५४	थाहा - नपा	३.५८
२५	बेलकोटगढी - नपा	८.८०	५५	ज्वालामूखी गापा	३.५८
२६	मेलुङ गापा	८.७०	५६	सिद्धलेक गापा	३.५६

क्र.सं.	स्थानीय तहको नाम	खुल्ला ईनार/कुवाको पानी प्रयोग गर्ने परिवार %
२७	कैलाश गापा	७.९८
२८	लिखु तामाकोसी गापा	७.३९
२९	लिखु गापा	७.२७
३०	दोरम्बा गापा	७.१५
औसत		१६.९९

क्र.सं.	स्थानीय तहको नाम	खुल्ला ईनार/कुवाको पानी प्रयोग गर्ने परिवार %
५७	भुम्लु गापा	३.५०
५८	त्रिपुरासुन्दरी गापा (धादिङ)	३.४५
५९	मेलम्ची - नपा	३.३६
६०	खैरहनी - नपा	३.२०
औसत		४.६५

दोश्रो र अन्तिम २९ स्थानीय तहका स्थानीय तहमा खुल्ला ईनार/कुवाको पानी प्रयोग गर्ने परिवार

क्र.सं.	स्थानीय तहको नाम	खुल्ला ईनार/कुवाको पानी प्रयोग गर्ने परिवार %
६१	गौरीशङ्कर गापा	३.१२
६२	जिरी - नपा	३.०९
६३	मध्यपुर थिमी - नपा	२.९७
६४	रोशी गापा	२.९२
६५	तादी गापा	२.८५
६६	तामाकोसी गापा	२.७६
६७	भरतपुर मनपा	२.७६
६८	तारकेश्वर गापा	२.६५
६९	सूर्यगढी गापा	२.५९
७०	पनौती - नपा	२.५६
७१	निलकण्ठ - नपा	२.५०
७२	गोकुलगङ्गा गापा	२.५०
७३	भीमफेदी गापा	२.३७
७४	बुढानिलकण्ठ - नपा	२.३४
७५	तारकेश्वर - नपा	२.२५
७६	वैतेश्वर गापा	२.१५
७७	बागमती गापा (ललितपुर)	२.१०
७८	कालिन्चोक गापा	२.०२

क्र.सं.	स्थानीय तहको नाम	खुल्ला ईनार/कुवाको पानी प्रयोग गर्ने परिवार %
९१	चौतारा साँगाचोकगढी - नपा	१.३३
९२	वाह्रविसे - नपा	१.३२
९३	पाँचपोखरी थाङपाल गापा	१.२४
९४	उमाकुण्ड गापा	१.२४
९५	भक्तपुर - नपा	१.२३
९६	गोदावरी - नपा	१.१५
९७	नौकुण्ड गापा	१.१३
९८	चन्द्रागिरी - नपा	१.०९
९९	सुनकोसी गापा (सिन्धुपाल्चोक)	१.०६
१००	म्यागङ गापा	१.००
१०१	कोन्ज्योसोम गापा	०.९५
१०२	बलेफी गापा	०.९३
१०३	उत्तरगया गापा	०.९२
१०४	नागार्जुन - नपा	०.८८
१०५	रत्ननगर - नपा	०.८८
१०६	नेत्रावती डबजोड गापा	०.८७
१०७	कालिका गापा	०.८६
१०८	रुवी भ्याली गापा	०.८४

क्र.सं.	स्थानीय तहको नाम	खुल्ला ईनार/कुवाको पानी प्रयोग गर्ने परिवार %
७९	बेथानचोक गापा	२.००
८०	आमाछोदिडो गापा	१.९९
८१	हेलम्बु गापा	१.९५
८२	किस्पाङ गापा	१.९५
८३	टोखा - नपा	१.८९
८४	सुनापती गापा	१.८३
८५	लिसङ्खु पाखर गापा	१.७९
८६	बनेपा - नपा	१.७८
८७	सूर्यविनायक - नपा	१.७१
८८	ललितपुर मनपा	१.६५
८९	विदुर - नपा	१.५०
९०	गोकर्णेश्वर - नपा	१.३५
औसत		२.१७

क्र.सं.	स्थानीय तहको नाम	खुल्ला ईनार/कुवाको पानी प्रयोग गर्ने परिवार %
१०९	भीमेश्वर - नपा	०.७८
११०	जुगल गापा	०.६९
१११	महाङ्काल गापा	०.६७
११२	त्रिपुरासुन्दरी गापा (सिन्धुपाल्चोक)	०.६२
११३	काठमाण्डौ मनपा	०.५३
११४	भोटेकोसी गापा	०.४३
११५	दुप्चेधर गापा	०.४३
११६	गोसाईकुण्ड गापा	०.३०
११७	कीर्तिपुर - नपा	०.२७
११८	गङ्गाजमुना गापा	०.२१
११९	खनियाबास गापा	०.११
औसत		०.६९

स्रोत: राष्ट्रिय जनगणना, २०६८ को नतिजाको आधारमा विश्लेषित

अनुसूची ६० मुलको पानी प्रयोग गर्ने परिवार

पहिलो र दोश्रो ३० स्थानीय तहका स्थानीय तहमा मुलको पानी प्रयोग गर्ने परिवारको प्रतिशत

क्र.सं.	स्थानीय तहको नाम	मुलको पानी प्रयोग गर्ने परिवार %	क्र.सं.	स्थानीय तहको नाम	मुलको पानी प्रयोग गर्ने परिवार %
१	पाँचपोखरी थाडपाल गापा	४२.४२	३१	गोकुलगङ्गा गापा	९.२०
२	तामाकोसी गापा	३६.८७	३२	बनेपा - नपा	९.१९
३	हेलम्बु गापा	३१.२४	३३	बेलकोटगढी - नपा	८.९०
४	शङ्करपुर - नपा	२९.७४	३४	बाह्रविसे - नपा	८.८७
५	ज्वालामूखी गापा	२८.५७	३५	भोटेकोसी गापा	८.६३
६	आमाछोदिङ्मो गापा	२६.६५	३६	चौरीदेउराली गापा	८.४५
७	जिरी - नपा	२३.७२	३७	उत्तरगया गापा	७.५८
८	वैतेश्वर गापा	२२.७४	३८	निलकण्ठ - नपा	७.५३
९	मेलम्ची - नपा	२१.१८	३९	दक्षिणकाली - नपा	७.३१
१०	रुवी भ्याली गापा	२०.७६	४०	क्रिस्पाड गापा	७.२८
११	मेलुङ गापा	१८.९४	४१	चाँगुनारायण - नपा	७.२०
१२	नागार्जुन - नपा	१७.२२	४२	ककनी गापा	६.९१
१३	सुनकोसी गापा (सिन्धुली)	१६.७४	४३	गोसाईकुण्ड गापा	६.८९
१४	सुनकोसी गापा (सिन्धुपाल्चोक)	१५.३९	४४	त्रिपुरासुन्दरी गापा (सिन्धुपाल्चोक)	६.८९
१५	जुगल गापा	१५.१०	४५	मध्यपुर थिमी - नपा	६.८४
१६	त्रिपुरासुन्दरी गापा (धादिङ)	१४.१०	४६	गौरीशङ्कर गापा	६.७६
१७	कागेश्वरी मनोहरा - नपा	१४.०८	४७	बलेफी गापा	६.५९
१८	मण्डनदेउपुर - नपा	१३.९६	४८	चौतारा साँगाचोकगढी - नपा	६.४९
१९	कालिन्चोक गापा	१३.७८	४९	रामेछाप - नपा	६.४५
२०	खाँडादेवी गापा	१३.६४	५०	बकैया गापा	६.३७
२१	शैलुङ गापा	१३.६१	५१	भीमफेदी गापा	६.३०
२२	ईन्द्रावती गापा	१२.०१	५२	नमोबुद्ध - नपा	६.२९
२३	सिद्धलेक गापा	११.८७	५३	गल्छी गापा	६.२७
२४	चन्द्रागिरी - नपा	११.८३	५४	थाक्रे गापा	६.२४
२५	नौकुण्ड गापा	१०.६७	५५	फिक्कल गापा	६.१३
२६	भीमेश्वर - नपा	१०.५२	५६	हरिहरपुरगढी गापा	६.०६

क्र.सं.	स्थानीय तहको नाम	मुलको पानी प्रयोग गर्ने परिवार %
२७	लिखु गापा	१०.४७
२८	सूर्यगढी गापा	१०.२६
२९	विगु गापा	९.९८
३०	तेमाल गापा	९.५२
औसत		१७.२३

क्र.सं.	स्थानीय तहको नाम	मुलको पानी प्रयोग गर्ने परिवार %
५७	ईन्द्रसरोवर गापा	५.८३
५८	तारकेश्वर - नपा	५.७७
५९	धुलिखेल - नपा	५.६९
६०	मन्थली - नपा	५.६४
औसत		६.९७

दोश्रो र अन्तिम २९ स्थानीय तहका स्थानीय तहमा मुलको पानी प्रयोग गर्ने परिवारको प्रतिशत

क्र.सं.	स्थानीय तहको नाम	मुलको पानी प्रयोग गर्ने परिवार %
६१	शिवपुरी गापा	५.५६
६२	महाभारत गापा	५.२२
६३	बागमती गापा (मकवानपुर)	५.२२
६४	धुनीबेंशी - नपा	५.२२
६५	ललितपुर मनपा	५.२२
६६	पञ्चकन्या गापा	५.२१
६७	गोलन्जोर गापा	५.१६
६८	म्यागड गापा	४.७८
६९	हेटौडा उपमहा उमनपा	४.६३
७०	लिसङ्खु पाखर गापा	४.५९
७१	पाँचखाल - नपा	४.५९
७२	टोखा - नपा	४.५६
७३	गङ्गाजमुना गापा	४.५४
७४	गोदावरी - नपा	४.१७
७५	खनियाबास गापा	४.१५
७६	दोरम्बा गापा	४.१५
७७	गोकर्णेश्वर - नपा	४.०४
७८	उमाकुण्ड गापा	४.०३
७९	सूर्यविनायक - नपा	३.९४
८०	विदुर - नपा	३.९४

क्र.सं.	स्थानीय तहको नाम	मुलको पानी प्रयोग गर्ने परिवार %
९१	दुधौली - नपा	२.२३
९२	सुनापती गापा	२.२२
९३	तीनपाटन गापा	२.२१
९४	तारकेश्वर गापा	२.१९
९५	महाङ्काल गापा	२.११
९६	भक्तपुर - नपा	१.९८
९७	काठमाण्डौ मनपा	१.९०
९८	बेथानचोक गापा	१.७८
९९	पनौती - नपा	१.७२
१००	कमलामाई - नपा	१.७२
१०१	बेनीघाट रोराङ्ग गापा	१.७०
१०२	राक्सिराङ्ग गापा	१.६७
१०३	महालक्ष्मी - नपा	१.६५
१०४	नेत्रावती डबजोड गापा	१.५४
१०५	रत्ननगर - नपा	१.४४
१०६	माडी - नपा	१.०५
१०७	कालिका - नपा	०.९९
१०८	रोशी गापा	०.८६
१०९	कोन्ज्योसोम गापा	०.७५
११०	मरिण गापा	०.७०

क्र.सं.	स्थानीय तहको नाम	मुलको पानी प्रयोग गर्ने परिवार %
८१	कीर्तिपुर - नपा	३.८८
८२	लिखु तामाकोसी गापा	३.७७
८३	बुढानिलकण्ठ - नपा	३.४६
८४	मनहरी गापा	२.९९
८५	थाहा - नपा	२.८३
८६	तादी गापा	२.४०
८७	भुम्लु गापा	२.३५
८८	गजुरी गापा	२.३२
८९	दुप्चेखर गापा	२.२९
९०	मकवानपुरगढी गापा	२.२४
औसत		४.२७

क्र.सं.	स्थानीय तहको नाम	मुलको पानी प्रयोग गर्ने परिवार %
१११	कालिका गापा	०.६७
११२	ईच्छाकामना गापा	०.५४
११३	कैलाश गापा	०.४९
११४	खानीखोला गापा	०.४२
११५	रासी - नपा	०.२५
११६	बागमती गापा (ललितपुर)	०.२३
११७	भरतपुर मनपा	०.२३
११८	खैरहनी - नपा	०.०५
११९	घ्याङलेख गापा	०.०४
औसत		१.४७

स्रोत: राष्ट्रिय जनगणना, २०६८ को नतिजाको आधारमा विश्लेषित

अनुसूची ६१ नदि खोलाको पानी प्रयोग गर्ने परिवार

पहिलो र दोश्रो ३० स्थानीय तहका स्थानीय तहमा नदि खोलाको पानी प्रयोग गर्ने परिवारको प्रतिशत

क्र.सं.	स्थानीय तहको नाम	नदी खोलाको पानी प्रयोग गर्ने परिवार %	क्र.सं.	स्थानीय तहको नाम	नदी खोलाको पानी प्रयोग गर्ने परिवार %
१	सुनकोसी गापा (सिन्धुली)	१४.५७	३१	कालिका गापा	१.६३
२	शङ्करपुर - नपा	१४.३२	३२	शिवपुरी गापा	१.६०
३	मरिण गापा	९.४९	३३	भोटेकोसी गापा	१.५५
४	खाँडादेवी गापा	६.३८	३४	घ्याङलेख गापा	१.४७
५	मन्थली - नपा	४.४५	३५	बाह्रविसे - नपा	१.३७
६	फिक्कल गापा	४.०९	३६	बेथानचोक गापा	१.३६
७	गोलन्जोर गापा	३.६४	३७	ईन्द्रसरोवर गापा	१.३४
८	हरिहरपुरगढी गापा	३.६२	३८	त्रिपुरासुन्दरी गापा (धादिङ)	१.३३
९	रामेछाप - नपा	३.१८	३९	वैतेश्वर गापा	१.३२
१०	महाभारत गापा	३.१६	४०	पञ्चकन्या गापा	१.३२
११	दुधौली - नपा	२.९७	४१	आमाछोदिङ्मो गापा	१.३०
१२	कागेश्वरी मनोहरा - नपा	२.७६	४२	हेलम्बु गापा	१.१९
१३	तीनपाटन गापा	२.६०	४३	ईच्छाकामना गापा	१.१३
१४	बागमती गापा (मकवानपुर)	२.५६	४४	बेनीघाट रोराङ्ग गापा	१.१२
१५	गोकुलगङ्गा गापा	२.४३	४५	सिद्धलेक गापा	१.०७
१६	खानीखोला गापा	२.४०	४६	लिखु गापा	१.०२
१७	माडी - नपा	२.२०	४७	गजुरी गापा	१.०२
१८	कालिन्चोक गापा	२.१३	४८	मेलुङ गापा	१.०१
१९	धुनीबेशी - नपा	२.१२	४९	कैलाश गापा	०.९४
२०	उमाकुण्ड गापा	२.०४	५०	त्रिपुरासुन्दरी गापा (सिन्धुपाल्चोक)	०.९४
२१	गौरीशङ्कर गापा	१.९४	५१	मनहरी गापा	०.९३
२२	मकवानपुरगढी गापा	१.८८	५२	तेमाल गापा	०.९२
२३	रोशी गापा	१.८७	५३	बकैया गापा	०.८०
२४	कमलामार्ग - नपा	१.८३	५४	दुप्चेश्वर गापा	०.७९
२५	भीमफेदी गापा	१.८१	५५	ईन्द्रावती गापा	०.७७

क्र.सं.	स्थानीय तहको नाम	नदी खोलाको पानी प्रयोग गर्ने परिवार %
२६	उत्तरगया गापा	१.७९
२७	ज्वालामूखी गापा	१.७३
२८	राक्सिराङ्ग गापा	१.६७
२९	विगु गापा	१.६५
३०	शैलुङ गापा	१.६३
औसत		३.४८

क्र.सं.	स्थानीय तहको नाम	नदी खोलाको पानी प्रयोग गर्ने परिवार %
५६	राप्ती - नपा	०.७५
५७	जिरी - नपा	०.६०
५८	दोरम्बा गापा	०.६०
५९	भुम्लु गापा	०.५८
६०	कोन्ज्योसोम गापा	०.५५
औसत		१.०४

दोश्रो र अन्तिम २९ स्थानीय तहका स्थानीय तहमा नदी खोलाको पानी प्रयोग गर्ने परिवारको प्रतिशत

क्र.सं.	स्थानीय तहको नाम	नदी खोलाको पानी प्रयोग गर्ने परिवार %
६१	चौरीदेउराली गापा	०.५४
६२	कालिका - नपा	०.५४
६३	थाक्रे गापा	०.५३
६४	लिखु तामाकोसी गापा	०.५३
६५	बेलकोटगढी - नपा	०.५२
६६	गोसाईकुण्ड गापा	०.५०
६७	नौकुण्ड गापा	०.४८
६८	गोकर्णेश्वर - नपा	०.४७
६९	तादी गापा	०.४७
७०	थाहा - नपा	०.४६
७१	गल्छी गापा	०.४४
७२	भीमेश्वर - नपा	०.४४
७३	लिसङ्खु पाखर गापा	०.४३
७४	मेलम्ची - नपा	०.४३
७५	ककनी गापा	०.४१
७६	किस्पाङ गापा	०.३९
७७	हेटौडा उपमहा उमनपा	०.३९
७८	म्यागङ गापा	०.३८

क्र.सं.	स्थानीय तहको नाम	नदी खोलाको पानी प्रयोग गर्ने परिवार %
९१	महाङ्काल गापा	०.२६
९२	पनौती - नपा	०.२६
९३	तामाकोसी गापा	०.२५
९४	बनेपा - नपा	०.२४
९५	ललितपुर मनपा	०.२२
९६	तारकेश्वर गापा	०.२०
९७	चाँगुनारायण - नपा	०.१८
९८	चन्द्रागिरी - नपा	०.१४
९९	भरतपुर मनपा	०.१४
१००	सुनकोसी गापा (सिन्धुपाल्चोक)	०.१४
१०१	नागार्जुन - नपा	०.१३
१०२	मण्डनदेउपुर - नपा	०.१२
१०३	महालक्ष्मी - नपा	०.१०
१०४	तारकेश्वर - नपा	०.१०
१०५	सूर्यगढी गापा	०.०९
१०६	जुगल गापा	०.०८
१०७	सूर्यविनायक - नपा	०.०८
१०८	बुढानिलकण्ठ - नपा	०.०७

क्र.सं.	स्थानीय तहको नाम	नदी खोलाको पानी प्रयोग गर्ने परिवार %
७९	विदुर - नपा	०.३८
८०	निलकण्ठ - नपा	०.३७
८१	नमोबुद्ध - नपा	०.३५
८२	पाँचखाल - नपा	०.३५
८३	रुवी भ्याली गापा	०.३३
८४	सुनापती गापा	०.३०
८५	खनियाबास गापा	०.३०
८६	गोदावरी - नपा	०.२८
८७	धुलिखेल - नपा	०.२७
८८	बागमती गापा (ललितपुर)	०.२७
८९	बलेफी गापा	०.२७
९०	दक्षिणकाली - नपा	०.२६
औसत		०.४०

क्र.सं.	स्थानीय तहको नाम	नदी खोलाको पानी प्रयोग गर्ने परिवार %
१०९	चौतारा साँगाचोकगढी - नपा	०.०६
११०	टोखा - नपा	०.०६
१११	खैरहनी - नपा	०.०३
११२	पाँचपोखरी थाङपाल गापा	०.०२
११३	गङ्गाजमुना गापा	०.०२
११४	कीर्तिपुर - नपा	०.०२
११५	भक्तपुर - नपा	०.०२
११६	काठमाण्डौँ मनपा	०.०२
११७	मध्यपुर थिमी - नपा	०.०१
११८	रत्ननगर - नपा	०.०१
११९	नेत्रावती डबजोड गापा	०.००
औसत		०.०८

स्रोत: राष्ट्रिय जनगणना, २०६८ को नतिजाको आधारमा विश्लेषित

अनुसूची ६२ ढलमा जोडिएको फलस शौचालय भएको परिवार

पहिलो र दोश्रो ३० स्थानीय तहका स्थानीय तहमा ढलमा जोडिएको फलस शौचालय भएको परिवार

क्र.सं.	स्थानीय तहको नाम	फलस शौचालय ढलमा जोडिएको परिवार %
१	काठमाण्डौं मनपा	८३.६२
२	भक्तपुर - नपा	८३.१२
३	टोखा - नपा	७८.३७
४	गोकर्णेश्वर - नपा	६८.७७
५	ललितपुर मनपा	६४.३३
६	मध्यपुर थिमी - नपा	६३.११
७	कीर्तिपुर - नपा	५९.५६
८	तारकेश्वर - नपा	५५.९८
९	बुढानिलकण्ठ - नपा	५२.९५
१०	नागार्जुन - नपा	४७.१५
११	बनेपा - नपा	३३.१५
१२	सूर्यविनायक - नपा	२७.६४
१३	महालक्ष्मी - नपा	२३.१५
१४	धुलिखेल - नपा	१६.०७
१५	शङ्करापुर - नपा	१४.९६
१६	दक्षिणकाली - नपा	१३.०६
१७	पनौती - नपा	११.४६
१८	कागेश्वरी मनोहरा - नपा	८.६४
१९	चन्द्रागिरी - नपा	५.६६
२०	ईन्द्रसरोवर गापा	५.३०
२१	खाँडादेवी गापा	४.४७
२२	म्यागड गापा	४.२८
२३	ककनी गापा	३.९९
२४	चाँगुनारायण - नपा	३.६६
२५	विदुर - नपा	२.५०
२६	भोटेकोसी गापा	२.४१

क्र.सं.	स्थानीय तहको नाम	फलस शौचालय ढलमा जोडिएको परिवार %
३१	भुम्लु गापा	१.६८
३२	उमाकुण्ड गापा	१.६५
३३	फिक्कल गापा	१.६१
३४	मरिण गापा	१.६०
३५	पञ्चकन्या गापा	१.४८
३६	पाँचखाल - नपा	१.४५
३७	भरतपुर मनपा	१.४३
३८	हेटौडा उपमहा उमनपा	१.४३
३९	थाहा - नपा	१.४१
४०	रामेछाप - नपा	१.४०
४१	मकवानपुरगढी गापा	१.३०
४२	दुधौली - नपा	१.२८
४३	कमलामाई - नपा	१.२५
४४	रत्ननगर - नपा	१.२४
४५	बेलकोटगढी - नपा	१.२३
४६	बलेफी गापा	१.१५
४७	गोकुलगङ्गा गापा	१.१२
४८	राक्सिराङ्ग गापा	१.०५
४९	मन्थली - नपा	१.०५
५०	किस्पाड गापा	१.०५
५१	गल्छी गापा	१.०२
५२	राप्ती - नपा	०.९५
५३	कोन्ज्योसोम गापा	०.९०
५४	दोरम्बा गापा	०.८८
५५	खैरहनी - नपा	०.८७
५६	कालिका - नपा	०.८६

क्र.सं.	स्थानीय तहको नाम	फलस शौचालय ढलमा जोडिएको परिवार %
२७	सुनापती गापा	२.४०
२८	ईच्छाकामना गापा	२.३७
२९	गोदावरी - नपा	१.९६
३०	मण्डनदेउपुर - नपा	१.७९
औसत		५६.८१

क्र.सं.	स्थानीय तहको नाम	फलस शौचालय ढलमा जोडिएको परिवार %
५७	चौतारा साँगाचोकगढी - नपा	०.८३
५८	रोशी गापा	०.८३
५९	बागमती गापा (मकवानपुर)	०.८०
६०	चौरीदेउराली गापा	०.७७
औसत		१.२४

तेश्रो र अन्तिम २९ स्थानीय तहका स्थानीय तहमा ढलमा जोडिएको फलस शौचालय भएको परिवार

क्र.सं.	स्थानीय तहको नाम	फलस शौचालय ढलमा जोडिएको परिवार %
६१	लिखु गापा	०.७४
६२	तादी गापा	०.७३
६३	महाभारत गापा	०.७२
६४	नमोबुद्ध - नपा	०.७१
६५	गोलन्जोर गापा	०.७१
६६	हरिहरपुरगढी गापा	०.७०
६७	बागमती गापा (ललितपुर)	०.६९
६८	तेमाल गापा	०.६८
६९	भीमफेदी गापा	०.६७
७०	तारकेश्वर गापा	०.६६
७१	सूर्यगढी गापा	०.६६
७२	लिखु तामाकोसी गापा	०.६५
७३	घ्याङलेख गापा	०.६५
७४	माडी - नपा	०.६५
७५	दुप्चेश्वर गापा	०.६३
७६	कैलाश गापा	०.६१
७७	तीनपाटन गापा	०.६०
७८	शिवपुरी गापा	०.५८

क्र.सं.	स्थानीय तहको नाम	फलस शौचालय ढलमा जोडिएको परिवार %
९१	बेनीघाट रोराङ्ग गापा	०.३१
९२	बाह्रविसे - नपा	०.२९
९३	भीमेश्वर - नपा	०.२७
९४	खानीखोला गापा	०.२५
९५	आमाछोदिङ्मो गापा	०.२३
९६	नेत्रावती डबजोड गापा	०.२२
९७	पाँचपोखरी थाङपाल गापा	०.२०
९८	रुवी भ्याली गापा	०.१९
९९	मेलम्ची - नपा	०.१८
१००	नौकुण्ड गापा	०.१२
१०१	ज्वालामूखी गापा	०.१०
१०२	गोसाईकुण्ड गापा	०.१०
१०३	कालिका गापा	०.१०
१०४	गङ्गाजमुना गापा	०.१०
१०५	तामाकोसी गापा	०.०७
१०६	त्रिपुरासुन्दरी गापा (सिन्धुपाल्चोक)	०.०६
१०७	उत्तरगया गापा	०.०५
१०८	खनियावास गापा	०.०४

क्र.सं.	स्थानीय तहको नाम	फलस शौचालय ढलमा जोडिएको परिवार %
७९	सुनकोसी गापा (सिन्धुपाल्चोक)	०.५३
८०	गजुरी गापा	०.५२
८१	जिरी - नपा	०.५२
८२	मनहरी गापा	०.४९
८३	बेथानचोक गापा	०.४४
८४	सुनकोसी गापा (सिन्धुली)	०.४२
८५	लिसङ्खु पाखर गापा	०.४१
८६	बकैया गापा	०.४०
८७	धुनीबेशी - नपा	०.३८
८८	महाङ्काल गापा	०.३६
८९	थाक्रे गापा	०.३६
९०	त्रिपुरासुन्दरी गापा (धादिङ)	०.३५
औसत		०.५७

क्र.सं.	स्थानीय तहको नाम	फलस शौचालय ढलमा जोडिएको परिवार %
१०९	शैलुङ गापा	०.०४
११०	कालिन्चोक गापा	०.०४
१११	ईन्द्रावती गापा	०.०३
११२	निलकण्ठ - नपा	०.०३
११३	हेलम्बु गापा	०.०२
११४	विगु गापा	०.००
११५	वैतेश्वर गापा	०.००
११६	गौरीशङ्कर गापा	०.००
११७	मेलुङ गापा	०.००
११८	जुगल गापा	०.००
११९	सिद्धलेक गापा	०.००
औसत		०.११

स्रोत: राष्ट्रिय जनगणना, २०६८ को नतिजाको आधारमा विश्लेषित

अनुसूची ६३ सेप्टिक ट्याङ्कमा जोडिएको फलस शौचालय परिवार

पहिलो र दोश्रो ३० स्थानीय तहका स्थानीय तहमा सेप्टिक ट्याङ्कमा जोडिएको फलस शौचालय भएको परिवार

क्र.सं.	स्थानीय तहको नाम	फलस शौचालय सेप्टिक ट्याङ्कमा जोडिएको परिवार %
१	भरतपुर मनपा	८२.०१
२	तेमाल गापा	८०.१९
३	चन्द्रागिरी - नपा	७६.३६
४	रत्ननगर - नपा	७२.३८
५	खैरहनी - नपा	६७.५२
६	गोदावरी - नपा	६५.६९
७	हेटौडा उपमहा उमनपा	६५.६०
८	माडी - नपा	६३.०५
९	विदुर - नपा	६२.४८
१०	निलकण्ठ - नपा	६१.८२
११	पनौती - नपा	५९.८३
१२	महाभारत गापा	५९.२८
१३	चाँगुनारायण - नपा	५९.२७
१४	पाँचखाल - नपा	५८.८७
१५	महालक्ष्मी - नपा	५८.७३
१६	कागेश्वरी मनोहरा - नपा	५८.५५
१७	महाङ्काल गापा	५५.४६
१८	कालिका - नपा	५५.०५
१९	सुनकोसी गापा (सिन्धुपाल्चोक)	५४.८१
२०	सूर्यविनायक - नपा	५३.७६
२१	राप्ती - नपा	५३.५५
२२	भीमेश्वर - नपा	५३.४०
२३	दक्षिणकाली - नपा	५३.३२
२४	ईन्द्रसरोवर गापा	५३.०८

क्र.सं.	स्थानीय तहको नाम	फलस शौचालय सेप्टिक ट्याङ्कमा जोडिएको परिवार %
३१	मण्डनदेउपुर - नपा	४८.८१
३२	लिखु गापा	४८.५८
३३	बेनीघाट रोराङ्ग गापा	४८.३९
३४	सिद्धलेक गापा	४८.२७
३५	उत्तरगया गापा	४८.००
३६	धुलिखेल - नपा	४७.९५
३७	वैतेश्वर गापा	४७.८२
३८	गोकुलगङ्गा गापा	४७.४४
३९	धुनीबेंशी - नपा	४७.२०
४०	बलेफी गापा	४६.५८
४१	भीमफेदी गापा	४६.२२
४२	बेथानचोक गापा	४५.९३
४३	ज्वालामूखी गापा	४५.८८
४४	बनेपा - नपा	४४.९३
४५	खानीखोला गापा	४४.१४
४६	गोसाईकुण्ड गापा	४३.३८
४७	कमलामाई - नपा	४३.३१
४८	गजुरी गापा	४३.०४
४९	नेत्रावती डबजोड गापा	४२.६५
५०	लिसङ्खु पाखर गापा	४२.५५
५१	थाहा - नपा	४२.३६
५२	थाक्रे गापा	४१.००
५३	चौरीदेउराली गापा	४०.९५
५४	गङ्गाजमुना गापा	४०.६५

क्र.सं.	स्थानीय तहको नाम	फलस शौचालय सेप्टिक ट्याङ्कमा जोडिएको परिवार %
२५	त्रिपुरासुन्दरी गापा (धादिङ)	५२.६६
२६	तामाकोसी गापा	५२.११
२७	कालिका गापा	५०.०२
२८	चौतारा साँगाचोकगढी - नपा	४९.३९
२९	लिखु तामाकोसी गापा	४९.१५
३०	ईच्छाकामना गापा	४८.९३
औसत		६५.०४

क्र.सं.	स्थानीय तहको नाम	फलस शौचालय सेप्टिक ट्याङ्कमा जोडिएको परिवार %
५५	गल्छी गापा	३९.७०
५६	नागार्जुन - नपा	३९.५३
५७	नमोबुद्ध - नपा	३९.३५
५८	पञ्चकन्या गापा	३९.१४
५९	उमाकुण्ड गापा	३९.०५
६०	शङ्करपुर - नपा	३८.८१
औसत		४३.७७

तेश्रो र अन्तिम २९ स्थानीय तहका स्थानीय तहमा सेप्टिक ट्याङ्कमा जोडिएको फलस शौचालय भएको परिवार

क्र.सं.	स्थानीय तहको नाम	फलस शौचालय सेप्टिक ट्याङ्कमा जोडिएको परिवार %
६१	मन्थली - नपा	३८.६५
६२	मकवानपुरगढी गापा	३८.३२
६३	जिरी - नपा	३७.८८
६४	बाह्रविसे - नपा	३६.३१
६५	तारकेश्वर गापा	३५.७७
६६	रामेछाप - नपा	३५.५९
६७	कालिन्चोक गापा	३५.२४
६८	त्रिपुरासुन्दरी गापा (सिन्धुपाल्चोक)	३४.८९
६९	बेलकोटगढी - नपा	३४.८७
७०	भुम्लु गापा	३४.८३
७१	सुनापती गापा	३४.६९
७२	खाँडादेवी गापा	३४.४०
७३	मध्यपुर थिमी - नपा	३३.२१
७४	कोन्ज्योसोम गापा	३२.६८
७५	रोशी गापा	३२.३१

क्र.सं.	स्थानीय तहको नाम	फलस शौचालय सेप्टिक ट्याङ्कमा जोडिएको परिवार %
९१	पाँचपोखरी थाङपाल गापा	२४.६९
९२	गौरीशङ्कर गापा	२४.३७
९३	म्यागङ गापा	२३.२३
९४	दोरम्बा गापा	२३.०७
९५	विगु गापा	२२.९३
९६	ककनी गापा	२२.५५
९७	नौकुण्ड गापा	२२.०७
९८	शिवपुरी गापा	१८.५८
९९	आमाछोदिङ्मो गापा	१८.४५
१००	खनियाबास गापा	१८.३७
१०१	दुधौली - नपा	१७.७०
१०२	बकैया गापा	१६.५७
१०३	गोलन्जोर गापा	१६.१६
१०४	गोकर्णेश्वर - नपा	१५.९९
१०५	जुगल गापा	१५.७१

क्र.सं.	स्थानीय तहको नाम	फलस शौचालय सेप्टिक ट्याङ्कमा जोडिएको परिवार %
७६	तारकेश्वर - नपा	३२.११
७७	कीर्तिपुर - नपा	३१.७८
७८	सुनकोसी गापा (सिन्धुली)	३०.८३
७९	मेलुङ गापा	३०.३२
८०	बुढानिलकण्ठ - नपा	३०.३१
८१	ईन्द्रावती गापा	३०.२०
८२	शैलुङ गापा	२९.७९
८३	किस्पाङ गापा	२९.६७
८४	मनहरी गापा	२९.३०
८५	मेलम्ची - नपा	२८.७७
८६	सूर्यगढी गापा	२८.१८
८७	ललितपुर मनपा	२७.९४
८८	बागमती गापा (ललितपुर)	२६.६६
८९	तादी गापा	२६.२१
९०	भोटेकोसी गापा	२५.३६
औसत		३१.२८

क्र.सं.	स्थानीय तहको नाम	फलस शौचालय सेप्टिक ट्याङ्कमा जोडिएको परिवार %
१०६	हेलम्बु गापा	१५.७०
१०७	दुप्चेश्वर गापा	१४.५४
१०८	तीनपाटन गापा	१४.०९
१०९	टोखा - नपा	१३.०६
११०	भक्तपुर - नपा	१२.६९
१११	बागमती गापा (मकवानपुर)	१०.७८
११२	काठमाण्डौ मनपा	८.५२
११३	मरिण गापा	८.३२
११४	रुवी भ्याली गापा	८.१५
११५	कैलाश गापा	७.९१
११६	फिक्कल गापा	६.०३
११७	राक्सिराङ्ग गापा	५.१६
११८	घ्याङलेख गापा	२.२८
११९	हरिहरपुरगढी गापा	१.५०
औसत		११.२३

स्रोत: राष्ट्रिय जनगणना, २०६८ को नतिजाको आधारमा विश्लेषित

अनुसूची ६४ साधारण शौचालय भएको परिवार

पहिलो र दोश्रो ३० स्थानीय तहका स्थानीय तहमा साधारण शौचालय भएको परिवार

क्र.सं.	स्थानीय तहको नाम	साधारण शौचालय भएको परिवार %	क्र.सं.	स्थानीय तहको नाम	साधारण शौचालय भएको परिवार %
१	हेलम्बु गापा	५६.५५	३१	खैरहनी - नपा	२५.०९
२	विगु गापा	४२.९६	३२	म्यागड गापा	२५.०९
३	कालिन्चोक गापा	४१.०३	३३	चाँगुनारायण - नपा	२४.९५
४	खनियावास गापा	४०.४८	३४	बागमती गापा (ललितपुर)	२४.६४
५	ईच्छाकामना गापा	३७.७४	३५	रुवी भ्याली गापा	२४.०९
६	ज्वालामुखी गापा	३७.१७	३६	लिसङ्खु पाखर गापा	२४.०२
७	भीमेश्वर - नपा	३४.६१	३७	सूर्यगढी गापा	२३.३१
८	रासी - नपा	३३.५६	३८	भुम्लु गापा	२२.९१
९	गौरीशङ्कर गापा	३३.५४	३९	मेलुङ गापा	२२.८३
१०	कालिका - नपा	३३.४९	४०	सिद्धलेक गापा	२२.६९
११	नेत्रावती डबजोड गापा	३१.५३	४१	धुनीबेंशी - नपा	२२.६१
१२	मन्थली - नपा	३१.२०	४२	गोदावरी - नपा	२२.५३
१३	उमाकुण्ड गापा	३१.१२	४३	नमोबुद्ध - नपा	२२.४५
१४	त्रिपुरासुन्दरी गापा (सिन्धुपाल्चोक)	३०.९४	४४	पञ्चकन्या गापा	२२.३१
१५	वैतेश्वर गापा	३०.५०	४५	भोटेकोसी गापा	२२.२१
१६	पाँचपोखरी थाडपाल गापा	३०.४८	४६	बलेफी गापा	२२.१७
१७	मेलम्ची - नपा	३०.१३	४७	थाक्रे गापा	२१.९९
१८	कागेश्वरी मनोहरा - नपा	२९.८२	४८	निलकण्ठ - नपा	२१.५६
१९	ईन्द्रावती गापा	२९.३२	४९	रत्ननगर - नपा	२१.१२
२०	कालिका गापा	२८.०५	५०	शङ्करापुर - नपा	२१.०५
२१	रामेछाप - नपा	२७.७७	५१	गोसाईकुण्ड गापा	२०.८७
२२	दुप्चेश्वर गापा	२७.३२	५२	बेलकोटगढी - नपा	२०.६१
२३	शैलुङ गापा	२७.१९	५३	कोन्ज्योसोम गापा	२०.१९
२४	सुनकोसी गापा (सिन्धुपाल्चोक)	२६.४३	५४	बेनीघाट रोराङ्ग गापा	२०.१२
२५	गङ्गाजमुना गापा	२६.२३	५५	तीनपाटन गापा	१९.९९
२६	शिवपुरी गापा	२६.०३	५६	लिखु तामाकोसी गापा	१९.९५

क्र.सं.	स्थानीय तहको नाम	साधारण शौचालय भएको परिवार %
२७	चौतारा साँगाचोकगढी - नपा	२५.८९
२८	तारकेश्वर गापा	२५.५८
२९	बाह्रविसे - नपा	२५.४८
३०	लिखु गापा	२५.२९
औसत		३९.६०

क्र.सं.	स्थानीय तहको नाम	साधारण शौचालय भएको परिवार %
५७	मनहरी गापा	९९.८८
५८	त्रिपुरासुन्दरी गापा (धादिङ)	९९.८९
५९	माडी - नपा	९९.५४
६०	तामाकोसी गापा	९८.८५
औसत		२९.९८

तेश्रो र अन्तिम २९ स्थानीय तहका स्थानीय तहमा साधारण शौचालय भएको परिवार

क्र.सं.	स्थानीय तहको नाम	साधारण शौचालय भएको परिवार %
६१	भीमफेदी गापा	९८.४६
६२	गल्छी गापा	९८.३२
६३	सुनापती गापा	९८.२२
६४	ककनी गापा	९८.९६
६५	दक्षिणकाली - नपा	९७.९८
६६	हेटौडा उपमहा उमनपा	९७.९०
६७	गोकुलगङ्गा गापा	९७.६३
६८	किस्पाङ गापा	९७.४३
६९	जिरी - नपा	९७.३८
७०	मकवानपुरगढी गापा	९६.८९
७१	दोरम्बा गापा	९६.८२
७२	जुगल गापा	९६.७७
७३	बेथानचोक गापा	९६.५२
७४	पनौती - नपा	९६.४९
७५	कमलामाई - नपा	९६.२९
७६	तादी गापा	९५.९९
७७	गजुरी गापा	९५.८२
७८	नौकुण्ड गापा	९५.६७
७९	मण्डनदेउपुर - नपा	९५.६०
८०	उत्तरगया गापा	९५.४९

क्र.सं.	स्थानीय तहको नाम	साधारण शौचालय भएको परिवार %
९१	बनेपा - नपा	९४.९९
९२	धुलिखेल - नपा	९४.०६
९३	महाङ्काल गापा	९३.५४
९४	भरतपुर मनपा	९३.२५
९५	गोकर्णेश्वर - नपा	९२.७८
९६	बागमती गापा (मकवानपुर)	९२.३०
९७	पाँचखाल - नपा	९२.९८
९८	रोशी गापा	९२.०३
९९	फिक्कल गापा	९१.५०
१००	नागार्जुन - नपा	९१.२९
१०१	ईन्द्रसरोवर गापा	९.६९
१०२	गोलन्जोर गापा	९.०५
१०३	तारकेश्वर - नपा	८.९५
१०४	दुधौली - नपा	८.४९
१०५	कैलाश गापा	८.३३
१०६	कीर्तिपुर - नपा	७.५५
१०७	टोखा - नपा	७.२५
१०८	काठमाण्डौ मनपा	६.७९
१०९	बकैया गापा	६.७५
११०	सुनकोसी गापा (सिन्धुली)	६.७४

क्र.सं.	स्थानीय तहको नाम	साधारण शौचालय भएको परिवार %
८१	महालक्ष्मी - नपा	१५.३२
८२	बुढानिलकण्ठ - नपा	१५.३१
८३	सूर्यविनायक - नपा	१५.२६
८४	आमाछोदिङ्मो गापा	१५.२४
८५	चन्द्रागिरी - नपा	१५.०६
८६	चौरीदेउराली गापा	१४.९०
८७	राक्सिराङ्ग गापा	१४.९०
८८	विदुर - नपा	१४.७९
८९	थाहा - नपा	१४.५२
९०	खाँडादेवी गापा	१४.२४
औसत		१६.१७

क्र.सं.	स्थानीय तहको नाम	साधारण शौचालय भएको परिवार %
१११	ललितपुर मनपा	६.४६
११२	महाभारत गापा	५.८८
११३	तेमाल गापा	५.३९
११४	घ्याङलेख गापा	४.७६
११५	मरिण गापा	३.४५
११६	हरिहरपुरगढी गापा	३.४०
११७	भक्तपुर - नपा	३.३४
११८	मध्यपुर थिमी - नपा	२.३२
११९	खानीखोला गापा	१.५२
औसत		८.१०

स्रोत: राष्ट्रिय जनगणना, २०६८ को नतिजाको आधारमा विश्लेषित

अनुसूची ६५ शौचालय नभएको परिवार

पहिलो र दोश्रो ३० स्थानीय तहका स्थानीय तहमा शौचालय नभएको परिवार

क्र.सं.	स्थानीय तहको नाम	शौचालय नभएको परिवार %	क्र.सं.	स्थानीय तहको नाम	शौचालय नभएको परिवार %
१	हरिहरपुरगढी गापा	९३.८७	३१	कोन्ज्योसोम गापा	४५.५८
२	घ्याडलेख गापा	९१.८६	३२	खाँडादेवी गापा	४४.९२
३	मरिण गापा	८६.३०	३३	सुनापती गापा	४४.१०
४	कैलाश गापा	८२.८१	३४	जिरी - नपा	४४.०६
५	फिक्कल गापा	८०.२०	३५	पाँचपोखरी थाडपाल गापा	४४.०६
६	राक्सिराङ्ग गापा	७८.८०	३६	मकवानपुरगढी गापा	४३.०५
७	बकैया गापा	७६.१९	३७	चौरीदेउराली गापा	४२.९०
८	बागमती गापा (मकवानपुर)	७५.९४	३८	शैलुङ गापा	४२.७२
९	गोलन्जोर गापा	७३.६८	३९	बेलकोटगढी - नपा	४२.४०
१०	दुधौली - नपा	७१.९७	४०	थाहा - नपा	४१.५२
११	रुवी भ्याली गापा	६६.९६	४१	गौरीशङ्कर गापा	४१.४६
१२	जुगल गापा	६६.९१	४२	गल्छी गापा	४०.५०
१३	आमाछोदिङ्मो गापा	६५.९३	४३	मेलम्ची - नपा	४०.४५
१४	तीनपाटन गापा	६४.९९	४४	खनियाबास गापा	४०.१४
१५	नौकुण्ड गापा	६१.७८	४५	गजुरी गापा	४०.०९
१६	सुनकोसी गापा (सिन्धुली)	६१.७५	४६	ईन्द्रावती गापा	३९.९१
१७	दोरम्बा गापा	५८.१०	४७	भुम्लु गापा	३९.८०
१८	तादी गापा	५६.६४	४८	कमलामाई - नपा	३८.८९
१९	दुप्चेधर गापा	५६.५५	४९	बाह्रविसे - नपा	३७.५१
२०	रोशी गापा	५४.४१	५०	तारकेधर गापा	३७.०५
२१	शिवपुरी गापा	५४.०२	५१	नमोबुद्ध - नपा	३६.९२
२२	ककनी गापा	५३.८९	५२	बेथानचोक गापा	३६.८२
२३	खानीखोला गापा	५३.७५	५३	थाक्रे गापा	३६.४५
२४	किस्पाङ गापा	५०.८१	५४	पञ्चकन्या गापा	३६.२८
२५	मनहरी गापा	५०.२२	५५	उत्तरगया गापा	३६.१९
२६	भोटेकोसी गापा	४९.५६	५६	गोसाईकुण्ड गापा	३५.४०
२७	बागमती गापा (ललितपुर)	४७.५९	५७	रामेछाप - नपा	३४.८८

क्र.सं.	स्थानीय तहको नाम	शौचालय नभएको परिवार %
२८	सूर्यगढी गापा	४६.९९
२९	म्यागड गापा	४६.७२
३०	मेलुड गापा	४६.४८
औसत		६४.७०

क्र.सं.	स्थानीय तहको नाम	शौचालय नभएको परिवार %
५८	भीमफेदी गापा	३४.३९
५९	त्रिपुरासुन्दरी गापा (सिन्धुपाल्चोक)	३४.०३
६०	विगु गापा	३३.७३
औसत		३९.६५

तेश्रो र अन्तिम २९ स्थानीय तहका स्थानीय तहमा शौचालय नभएको परिवार

क्र.सं.	स्थानीय तहको नाम	शौचालय नभएको परिवार %
६१	मण्डनदेउपुर - नपा	३३.४१
६२	महाभारत गापा	३३.४०
६३	गोकुलगङ्गा गापा	३३.०६
६४	गङ्गाजमुना गापा	३२.८३
६५	लिसङ्खु पाखर गापा	३२.७७
६६	ईन्द्रसरोवर गापा	३१.६६
६७	बेनीघाट रोराङ्ग गापा	३०.८५
६८	महाङ्गाल गापा	२९.९२
६९	बलेफी गापा	२९.६०
७०	धुनीबेशी - नपा	२९.५९
७१	लिखु तामाकोसी गापा	२९.१४
७२	तामाकोसी गापा	२८.८६
७३	सिद्धलेक गापा	२८.४४
७४	मन्थली - नपा	२८.११
७५	उमाकुण्ड गापा	२७.५३
७६	हेलम्बु गापा	२७.२२
७७	पाँचखाल - नपा	२७.०१
७८	त्रिपुरासुन्दरी गापा (धादिङ)	२६.८५
७९	नेत्रावती डवजोड गापा	२५.३४
८०	लिखु गापा	२४.८८

क्र.सं.	स्थानीय तहको नाम	शौचालय नभएको परिवार %
९१	निलकण्ठ - नपा	१६.३३
९२	दक्षिणकाली - नपा	१४.९४
९३	हेटौडा उपमहा उमनपा	१४.७३
९४	तेमाल गापा	१३.२९
९५	राप्ती - नपा	११.७४
९६	पनौती - नपा	११.६३
९७	भीमेश्वर - नपा	११.४७
९८	चाँगुनारायण - नपा	११.३५
९९	ईच्छाकामना गापा	१०.६७
१००	कालिका - नपा	१०.३१
१०१	गोदावरी - नपा	८.७८
१०२	बनेपा - नपा	६.६२
१०३	खैरहनी - नपा	६.१४
१०४	रत्ननगर - नपा	४.५६
१०५	भरतपुर मनपा	२.८७
१०६	सूर्यविनायक - नपा	२.७२
१०७	तारकेश्वर - नपा	२.३३
१०८	कागेश्वरी मनोहरा - नपा	२.२८
१०९	चन्द्रागिरी - नपा	२.१२
११०	नागार्जुन - नपा	१.३७

क्र.सं.	स्थानीय तहको नाम	शौचालय नभएको परिवार %
८१	शङ्करपुर - नपा	२४.५७
८२	कालिन्चोक गापा	२३.४४
८३	चौतारा साँगाचोकगढी - नपा	२२.९०
८४	वैतेधर गापा	२१.५४
८५	कालिका गापा	२१.१६
८६	विदुर - नपा	१९.४८
८७	धुलिखेल - नपा	१८.५१
८८	सुनकोसी गापा (सिन्धुपाल्चोक)	१७.७१
८९	ज्वालामूखी गापा	१६.६०
९०	माडी - नपा	१६.५६
औसत		२५.६६

क्र.सं.	स्थानीय तहको नाम	शौचालय नभएको परिवार %
१११	गोकर्णेश्वर - नपा	१.३६
११२	बुढानिलकण्ठ - नपा	०.८३
११३	टोखा - नपा	०.७८
११४	मध्यपुर थिमी - नपा	०.७२
११५	महालक्ष्मी - नपा	०.६७
११६	ललितपुर मनपा	०.४८
११७	कीर्तिपुर - नपा	०.४७
११८	भक्तपुर - नपा	०.२८
११९	काठमाण्डौ मनपा	०.२१
औसत		३.१०

स्रोत: राष्ट्रिय जनगणना, २०६८ को नतिजाको आधारमा विश्लेषित

अनुसूची ६६ परिवारको सूचना तथा सञ्चार सुविधामा पहुँच

पहिलो ३० स्थानीय तहका स्थानीय तहका परिवारको सूचना तथा सञ्चार सुविधामा पहुँच

क्र. सं.	स्थानीय तहको नाम	मोबाइल फोन %	टेलिफोन %	टेलिभिजन %	केवल टेलिभिजन %	रेडियो %	इन्टरनेट %
१	कीर्तिपुर नपा	९३.०९	२५.९१	५९.०७	४९.५७	६६.४१	२३.१७
२	टोखा नपा	९२.३५	२४.६६	७०.४०	६७.७४	४८.६२	१७.०३
३	काठमाण्डौ मनपा	९१.९४	३१.६२	७७.००	७१.६३	५८.३२	२३.७४
४	नागार्जुन नपा	९१.५५	२८.२९	७९.२८	६१.९३	५९.८३	१५.५८
५	मध्यपुर थिमी नपा	९१.३२	२७.७१	८०.३२	६५.४४	६०.४०	१९.०३
६	ललितपुर मनपा	९०.६९	३५.८४	६६.७६	६५.९९	५८.३९	२१.२९
७	बुढानिलकण्ठ नपा	९०.२६	२६.९७	७८.२९	६५.३६	५८.३३	१६.९८
८	गोकर्णेश्वर नपा	८७.९४	१५.८६	६६.४७	५६.८०	४०.३०	७.९४
९	तारकेश्वर नपा	८७.९१	१६.१६	६९.५६	५२.३९	४८.८६	८.३५
१०	भक्तपुर नपा	८७.४१	२७.३०	८५.२४	५६.०६	४८.९८	१२.४६
११	चन्द्रागिरी नपा	८७.२२	२६.९३	७५.३०	५९.८४	५४.६६	१०.६३
१२	कागेश्वरी मनोहरा नपा	८७.११	२४.१७	७७.७५	४८.३२	५१.९९	१०.६४
१३	सूर्यविनायक नपा	८६.४२	२७.२६	८२.५२	५७.१८	५८.२१	१२.८२
१४	रत्ननगर नपा	८५.३९	१६.५६	५७.२२	५६.३३	६४.२७	८.४४
१५	बनेपा नपा	८४.६२	१७.०६	८३.६२	४१.६०	५३.८७	७.०७
१६	महालक्ष्मी नपा	८४.४१	३०.५३	६२.२३	५९.१४	५३.४०	१२.०९
१७	भरतपुर मनपा	८४.०१	१६.४७	६२.६३	४९.४३	६५.५६	१०.११
१८	हेटौडा उमनपा	८२.६०	१३.४३	५९.०७	५४.२९	६०.८२	५.५३
१९	खैरहनी नपा	८१.५३	९.५०	५३.४९	३९.०१	५६.०४	५.०२
२०	दक्षिणकाली नपा	८१.१४	१४.९२	७८.६१	३३.४९	५६.५२	६.०५
२१	पनौती नपा	८०.०८	११.७४	८२.२५	१३.७३	५८.७२	३.२०
२२	गोदावरी नपा	७९.६६	१८.३६	७७.७३	२९.७४	५३.१५	६.२७
२३	चाँगुनारायण नपा	७९.६१	१६.५२	८३.३४	३१.६८	५६.५३	४.४३
२४	धुलिखेल नपा	७७.०३	८.४८	६५.३६	१८.०९	५६.००	३.६०
२५	पाँचखाल नपा	७६.८१	५.४३	५९.८९	६.८१	५६.३९	१.०४
२६	निलकण्ठ नपा	७५.१४	६.५४	२९.१८	१९.३६	६५.२८	२.१३
२७	शङ्करापुर नपा	७४.८१	९.४७	६२.५६	२०.५३	५३.४०	२.७२

क्र. सं.	स्थानीय तहको नाम	मोबाइल फोन %	टेलिफोन %	टेलिभिजन %	केवल टेलिभिजन %	रेडियो %	इन्टरनेट %
२८	मण्डनदेउपुर नपा	७२.६१	२.९९	४३.७०	४.९४	५६.९७	०.७९
२९	बेथानचोक गापा	७१.४२	६.०५	४८.१०	२.३९	५७.२३	०.१७
३०	कालिका नपा	७१.४२	३.४१	४१.५९	२३.२३	६२.९९	१.७२
	औसत	८७.६६	२४.४०	७०.६४	५७.१२	५७.६३	१५.३१

दोश्रो ३० स्थानीय तहका स्थानीय तहका परिवारको सूचना तथा सञ्चार सुविधामा पहुँच

क्र. सं.	स्थानीय तहको नाम	मोबाइल फोन %	टेलिफोन %	टेलिभिजन %	केवल टेलिभिजन %	रेडियो %	इन्टरनेट %
३१	विदुर नपा	७०.६१	९.३२	४५.८१	२९.१३	४९.७१	१.९४
३२	राप्ती नपा	७०.४०	५.८७	४२.५२	१९.६३	५८.८३	२.३७
३३	महाङ्काल गापा	७०.१३	३.७१	४१.६१	५.६१	७५.१३	०.५७
३४	माडी नपा	६९.४२	३.२६	२५.०४	०.७५	७२.५३	१.०६
३५	भीमफेदी गापा	६९.०९	३.०८	३६.०९	९.५०	६१.३३	०.३७
३६	थाहा नपा	६९.०६	३.०५	३८.९२	१९.५७	६५.३८	०.६०
३७	धुनीवेशी नपा	६८.८९	२.१३	५२.८८	८.४९	६२.०७	०.६५
३८	बेलकोटगढी नपा	६८.८१	१.८८	२३.५८	३.९०	६७.१९	०.२८
३९	थाक्रे गापा	६८.२४	१.६७	२८.८९	९.२५	६०.८१	०.४६
४०	कालिका गापा	६८.१७	५.४१	२९.७३	१८.३३	६५.३९	०.५७
४१	मकवानपुरगढी गापा	६७.३६	२.६४	३२.८६	४.२८	७०.३२	०.१६
४२	लिसङ्खु पाखर गापा	६६.९६	२.८०	३५.३०	२.४५	६३.६४	०.४३
४३	गङ्गाजमुना गापा	६६.९३	५.०२	१६.२५	४.०३	७२.०३	०.२१
४४	भीमेश्वर नपा	६५.५२	४.२६	३८.९४	२२.२५	७०.२५	१.६८
४५	ज्वालामूखी गापा	६५.२०	१.८७	१८.३२	२.३६	७३.१९	०.१७
४६	नेत्रावती डबजोड गापा	६४.८२	१.७६	२२.१४	१.४१	७६.००	०.०६
४७	सिद्धलेक गापा	६४.६२	१.७३	२०.५९	४.१७	६५.८८	०.२५
४८	नमोबुद्ध नपा	६४.५७	३.८९	५४.०२	३.६३	५८.९८	०.३२
४९	त्रिपुरासुन्दरी गापा (धादिङ)	६४.२१	४.१९	१६.१२	०.७६	७०.७२	०.००
५०	लिखु गापा	६३.९८	१.२१	४९.३०	८.६०	६१.०६	०.६१
५१	बलेफी गापा	६३.८५	३.७९	४०.३३	१२.७८	५०.२४	१.०४

क्र. सं.	स्थानीय तहको नाम	मोबाइल फोन %	टेलिफोन %	टेलिभिजन %	केवल टेलिभिजन %	रेडियो %	इन्टरनेट %
५२	तामाकोसी गापा	६३.७७	०.९७	२४.१०	४.१७	७४.६८	०.५३
५३	ककनी गापा	६३.६९	२.३५	४५.०५	५.२७	६७.०५	०.५२
५४	चौतारा साँगाचोकगढी नपा	६३.५०	३.१६	४४.२७	८.४७	५५.६४	१.१३
५५	मनहरी गापा	६३.००	१.५२	३०.६२	१८.६२	५१.०७	०.४१
५६	मेलम्ची नपा	६२.८५	१.१०	२६.७४	४.६६	५०.६१	०.६५
५७	जिरी नपा	६२.५१	४.९३	२१.०२	१७.४६	७१.७४	०.९९
५८	ईन्द्रावती गापा	६२.१०	०.५५	३०.७२	०.२७	५५.४२	०.११
५९	भोटेकोसी गापा	६१.९९	२.७३	३०.७४	२५.६५	३०.२७	०.७९
६०	तारकेश्वर गापा	६१.४४	०.९४	२०.०५	२.४५	६७.१३	२.८५
औसत		६६.२१	३.२८	३४.०६	१०.४९	६१.७६	०.८४

तेश्रो ३० स्थानीय तहका स्थानीय तहका परिवारको सूचना तथा सञ्चार सुविधामा पहुँच

क्र. सं.	स्थानीय तहको नाम	मोबाइल फोन %	टेलिफोन %	टेलिभिजन %	केवल टेलिभिजन %	रेडियो %	इन्टरनेट %
६१	गल्छी गापा	६१.०७	५.०८	१७.१९	१२.९२	६१.४२	०.४३
६२	सूर्यगढी गापा	६०.८२	०.९१	२३.४८	२.५४	५३.४६	०.०९
६३	हेलम्बु गापा	६०.८१	१.४३	३२.६२	४.८३	६४.०७	०.२६
६४	बाह्रविसे नपा	६०.४५	३.८६	३१.८९	१२.३९	४१.५४	०.८७
६५	गजुरी गापा	५९.७१	१.८२	७.३६	१५.१६	५३.६१	०.८४
६६	कमलामाई नपा	५९.६५	८.३५	३७.६९	२८.८८	५३.४३	१.५०
६७	गोसाईकुण्ड गापा	५९.४९	१६.८६	३४.०६	२५.७३	४२.५४	२.५८
६८	वैतेश्वर गापा	५९.१५	०.५१	२७.५३	२.४०	७३.८७	०.३०
६९	पञ्चकन्या गापा	५९.१४	२.२६	२१.६२	३.८२	६८.२३	०.०९
७०	उत्तरगया गापा	५८.७२	४.७१	३१.०९	२१.३४	५१.१९	०.६०
७१	मन्थली नपा	५८.५१	३.९७	१७.२८	७.७४	६४.०३	०.८८
७२	सुनकोसी गापा (सिन्धुपाल्चोक)	५८.२७	१.६७	४८.८२	६.३१	५७.०३	०.५०
७३	शैलुङ गापा	५८.०१	०.६१	२०.१३	३.९१	७२.६१	०.०४
७४	गोकुलगङ्गा गापा	५७.८९	०.७४	१९.१६	५.४९	६५.६३	०.२०
७५	क्रान्त्योसोम गापा	५६.८७	३.३०	४९.०३	२.२०	५७.९२	०.००

क्र. सं.	स्थानीय तहको नाम	मोबाइल फोन %	टेलिफोन %	टेलिभिजन %	केवल टेलिभिजन %	रेडियो %	इन्टरनेट %
७६	बकैया गापा	५६.३०	२.२६	१९.६७	३.४०	४९.६९	०.३३
७७	बागमती गापा (ललितपुर)	५६.२४	४.८२	२८.५४	४.४४	६८.७५	०.३१
७८	ईच्छाकामना गापा	५५.४०	४.०८	१८.०२	१७.४३	६२.६८	०.९२
७९	ईन्द्रसरोवर गापा	५४.६८	२.२३	३४.७१	१.८७	५७.२०	०.१३
८०	किस्पाड गापा	५४.५२	०.५७	३२.४३	५.३०	४२.०७	०.१२
८१	शिवपुरी गापा	५१.७३	०.६४	९.२६	०.१७	६२.९६	०.०६
८२	सुनकोसी गापा (सिन्धुली)	५१.३१	५.५५	९.६६	२.००	६६.६७	०.०२
८३	मेलुङ गापा	५०.८८	०.३९	१६.०३	२.९५	७२.४०	०.१४
८४	बेनीघाट रोराङ्ग गापा	५०.८३	४.३०	९.०३	१६.७०	५७.५५	०.६८
८५	पाँचपोखरी थाङपाल गापा	५०.८१	०.५४	३६.०७	०.४०	४६.०२	०.२४
८६	चौरीदेउराली गापा	५०.७३	१.५४	१५.९३	०.२६	६२.३५	०.०६
८७	उमाकुण्ड गापा	५०.३०	३.८३	१४.११	०.९३	७४.४१	०.१०
८८	तादी गापा	५०.२५	२.९६	२१.८९	१.७३	६३.३७	०.२५
८९	दुधौली नपा	४९.३२	२.९६	२३.७६	४.७५	४४.५०	०.०९
९०	गोलन्जोर गापा	४९.३१	४.१८	१२.५०	६.००	६४.६६	०.०५
औसत		५५.६५	३.३२	२३.४८	८.५९	५८.१४	०.४८

अन्तिम २९ स्थानीय तहका स्थानीय तहका परिवारको सूचना तथा सञ्चार सुविधामा पहुँच

क्र. सं.	स्थानीय तहको नाम	मोबाइल फोन %	टेलिफोन %	टेलिभिजन %	केवल टेलिभिजन %	रेडियो %	इन्टरनेट %
९१	लिखु तामाकोसी गापा	४९.०९	२.११	३.७१	०.८३	७०.२५	०.०२
९२	तेमाल गापा	४८.८९	२.४६	१६.६५	०.४१	५४.२२	०.०६
९३	त्रिपुरासुन्दरी गापा (सिन्धुपाल्चोक)	४८.५६	०.९४	२८.१४	४.३०	५०.१२	०.०९
९४	नौकुण्ड गापा	४८.०९	१.२५	११.०४	०.५६	६०.४९	०.१२
९५	भुम्लु गापा	४८.०६	२.४२	३२.६४	२.०६	६५.३४	०.५८
९६	खाँडादेवी गापा	४७.९७	१.१७	८.६९	०.२४	६६.३६	०.००
९७	सुनापती गापा	४७.९५	१.६३	१०.८९	०.२५	६८.५४	०.१०
९८	म्यागड गापा	४७.२८	३.३६	४५.३१	२.७७	५७.५०	०.१८

क्र. सं.	स्थानीय तहको नाम	मोबाइल फोन %	टेलिफोन %	टेलिभिजन %	केवल टेलिभिजन %	रेडियो %	इन्टरनेट %
९९	खनियाबास गापा	४६.१०	३.२४	१९.८८	०.५३	६१.९८	०.११
१००	रामेछाप नपा	४३.९६	३.८४	१५.६४	३.३१	७०.८६	०.०७
१०१	कालिन्चोक गापा	४३.२७	०.३५	१२.६१	२.५१	७५.२८	०.११
१०२	आमाछोदिङ्मो गापा	४३.०३	१.९९	८.८१	१.९९	३१.७०	०.३८
१०३	रोशी गापा	४१.२८	४.१६	१७.४२	१.०७	६०.०६	०.१०
१०४	दोरम्बा गापा	३८.९७	०.७२	७.६३	०.२२	५४.२४	०.००
१०५	राक्सिराङ्ग गापा	३७.८५	०.४४	४.२४	०.१३	६६.२१	०.००
१०६	जुगल गापा	३७.५३	०.६३	१३.८८	०.६१	६१.५६	०.०५
१०७	दुप्चेख्वर गापा	३७.२९	०.७९	७.८०	१.०६	६४.२८	०.०२
१०८	खानीखोला गापा	३७.२७	४.८५	१०.२४	०.४२	५१.१४	०.००
१०९	गौरीशङ्कर गापा	३७.२०	१.८९	७.७९	०.९८	७८.०२	०.००
११०	बागमती गापा (मकवानपुर)	३६.७३	२.५०	१३.१४	०.४४	५४.७०	०.०२
१११	कैलाश गापा	३६.२७	०.६१	३.५०	०.१४	५९.४९	०.०२
११२	मरिण गापा	३५.९८	३.६३	३.२९	०.२७	५२.४०	०.०६
११३	महाभारत गापा	३५.८१	२.४४	९.११	०.०३	४७.५३	०.००
११४	हरिहरपुरगढी गापा	३३.२५	१.२०	६.४३	०.५२	४७.३०	०.०२
११५	घ्याङलेख गापा	२९.३०	१.५९	३.१३	०.१२	५१.००	०.००
११६	तीनपाटन गापा	२८.९४	८.४५	६.५४	०.७१	६१.०३	०.०१
११७	फिक्कल गापा	२७.५१	२.५०	२.२१	०.१०	६०.५३	०.०३
११८	विगु गापा	२५.५१	१.३६	६.६५	०.२०	६८.८१	०.०५
११९	रुवी भ्याली गापा	९.९८	०.५६	७.१२	०.०५	४०.४४	०.०५
औसत		३९.३६	२.३३	११.७८	०.९५	६०.७५	०.०७

स्रोत: राष्ट्रिय जनगणना, २०६८ को नतिजाको आधारमा विश्लेषित

अनुसूची ६७ परिवारको सवारी साधनमा पहुँच

पहिलो ३० स्थानीय तहका स्थानीय तहमा परिवारको सवारी साधनमा पहुँच

क्र. सं.	स्थानीय तहको नाम	मोटर कार %	मोटर साइकल %	साइकल %	अन्य सवारी साधन %
१	ललितपुर मनपा	७.४५	३७.४१	१९.५७	०.३७
२	काठमाण्डौ मनपा	६.३९	३१.५८	११.०८	०.३१
३	नागार्जुन नपा	५.८३	३३.१२	१०.३५	०.६७
४	बुढानिलकण्ठ नपा	५.७७	३१.०६	१०.३४	०.२९
५	मध्यपुर थिमि नपा	५.१४	३१.८६	१२.२३	०.४८
६	टोखा नपा	५.१३	२९.२०	९.९२	०.३६
७	बनेपा नपा	३.८६	१६.२६	५.५५	०.४७
८	भक्तपुर नपा	३.६७	२८.००	२०.८९	०.५२
९	चन्द्रागिरी नपा	३.६१	२५.९७	५.२१	०.३३
१०	भोटेकोसी गापा	३.४७	३.७१	०.४१	०.३८
११	कागेश्वरी मनोहरा नपा	३.३३	२९.०७	८.८७	०.१५
१२	महालक्ष्मी नपा	३.३१	३५.२४	१९.२२	०.३२
१३	गोदावरी नपा	३.२२	२३.५७	८.७३	०.१७
१४	भरतपुर मनपा	३.१४	२५.६२	६.२०	०.८०
१५	सूर्यविनायक नपा	३.०६	२७.६५	८.५७	०.२४
१६	गोकर्णेश्वर नपा	२.९७	२१.६८	७.८९	०.२५
१७	हेटौडा उमनपा	२.५६	१८.४०	२८.९२	०.४५
१८	रत्ननगर नपा	२.५१	२१.८५	७७.५६	१.२७
१९	तारकेश्वर नपा	२.४१	२५.७७	९.८०	०.३२
२०	कीर्तिपुर नपा	२.३४	२४.४०	७.२४	०.२४
२१	पनौती नपा	२.१२	१०.९६	१.८१	०.१९
२२	दक्षिणकाली नपा	१.९७	२०.१०	२.५३	०.११
२३	राप्ती नपा	१.७८	८.५४	५१.४०	१.३८
२४	धुलिखेल नपा	१.६०	८.३०	१.९३	०.२५
२५	चौगुनारायण नपा	१.५९	२१.९३	७.३३	०.४०
२६	थाक्रे गापा	१.५६	३.७२	०.९५	०.१३
२७	शङ्करापुर नपा	१.५२	१५.६५	१.५९	०.१३
२८	गोसाईकुण्ड गापा	१.३९	३.७२	०.४५	०.१०

क्र. सं.	स्थानीय तहको नाम	मोटर कार %	मोटर साइकल %	साइकल %	अन्य सवारी साधन %
२९	कालिका नपा	१.३८	१२.७१	६८.००	०.५३
३०	खैरहनी नपा	१.३७	१६.६१	७५.६७	१.२५
औसत		४.६१	२७.३७	२०.२३	०.४२

दोश्रो ३० स्थानीय तहका स्थानीय तहमा परिवारको सवारी साधनमा पहुँच

क्र. सं.	स्थानीय तहको नाम	मोटर कार %	मोटर साइकल %	साइकल %	अन्य सवारी साधन %
३१	बाह्रविसे नपा	१.२७	३.१८	०.६९	०.१३
३२	विदुर नपा	१.१५	१०.८०	३.२९	०.१८
३३	धुनीवेशी नपा	०.९९	६.११	१.५५	०.०९
३४	कमलामाई नपा	०.९९	५.४६	५.८१	०.४३
३५	मनहरी गापा	०.९८	२.९५	१२.१४	०.५३
३६	बलेफी गापा	०.८६	२.२८	०.२९	०.०९
३७	ककनी गापा	०.८५	४.६३	०.८५	०.०४
३८	मण्डनदेउपुर नपा	०.८५	३.८१	०.३५	०.२७
३९	पाँचखाल नपा	०.७५	५.७१	१.४५	०.२९
४०	ईच्छाकामना गापा	०.७५	४.७१	९.००	०.२१
४१	गजुरी गापा	०.७५	४.००	१.२०	०.०४
४२	लिसङ्खु पाखर गापा	०.७३	२.३९	०.३५	०.०३
४३	कोन्ज्योसोम गापा	०.७०	६.३०	१.१५	०.००
४४	नमोबुद्ध नपा	०.७०	२.९५	०.२९	०.२१
४५	लिखु गापा	०.६३	५.६८	२.३४	०.०३
४६	दोरम्बा गापा	०.६०	१.१८	०.१०	०.०४
४७	निलकण्ठ नपा	०.५५	४.०४	१.२९	०.१२
४८	गल्छी गापा	०.५४	३.२०	२.०७	०.१७
४९	भुम्लु गापा	०.४९	१.६२	०.२७	०.२९
५०	चौतारा साँगाचोकगढी नपा	०.४७	२.२२	०.३२	०.०२
५१	थाहा नपा	०.४१	३.८९	०.९१	०.०९
५२	भीमेश्वर नपा	०.४१	३.०६	०.५२	०.०६
५३	सुनकोसी गापा (सिन्धुपाल्चोक)	०.४१	१.४५	०.०९	०.०२

क्र. सं.	स्थानीय तहको नाम	मोटर कार %	मोटर साइकल %	साइकल %	अन्य सवारी साधन %
५४	बेनीघाट रोराङ्ग गापा	०.३४	३.८६	१.५४	०.२४
५५	जिरी नपा	०.३४	२.४१	०.३१	०.०३
५६	बेलकोटगढी नपा	०.३२	२.३०	०.६७	०.११
५७	मेलम्ची नपा	०.२९	२.०८	०.९५	०.०७
५८	बेथानचोक गापा	०.२८	२.३६	०.४२	०.०६
५९	बागमती गापा (ललितपुर)	०.२७	१.११	०.४२	०.००
६०	गङ्गाजमुना गापा	०.२२	१.५३	३.७७	०.१३
औसत		०.६६	३.९२	२.०७	०.१६

तेश्रो ३० स्थानीय तहका स्थानीय तहमा परिवारको सवारी साधनमा पहुँच

क्र. सं.	स्थानीय तहको नाम	मोटर कार %	मोटर साइकल %	साइकल %	अन्य सवारी साधन %
६१	उत्तरगया गापा	०.२२	१.१४	०.११	०.०५
६२	म्यागङ गापा	०.२१	१.३६	०.०६	०.०९
६३	त्रिपुरासुन्दरी गापा (सिन्धुपाल्चोक)	०.२१	०.५०	०.१८	०.००
६४	मकवानपुरगढी गापा	०.२०	३.१०	५.२८	०.०२
६५	बकैया गापा	०.२०	१.५८	२.४७	०.०१
६६	वैतेश्वर गापा	०.२०	०.८३	०.३०	०.०६
६७	पञ्चकन्या गापा	०.१८	१.३२	०.६३	०.०६
६८	माडी नपा	०.१७	५.६७	३९.८८	१.४०
६९	सूर्यगढी गापा	०.१७	१.९७	०.२८	०.०६
७०	ईन्द्रसरोवर गापा	०.१६	२.३२	०.४९	०.००
७१	सिद्धलेक गापा	०.१६	१.७१	०.८४	०.०८
७२	नेत्रावती डबजोङ गापा	०.१६	०.६७	०.०६	०.००
७३	भीमफेदी गापा	०.१५	२.४९	२.१०	०.०६
७४	आमाछोदिङ्मो गापा	०.१५	०.४६	०.०८	०.००
७५	खनियावास गापा	०.१५	०.२३	०.०४	०.००
७६	ईन्द्रावती गापा	०.१४	१.०३	०.२१	०.००
७७	शैलुङ्ग गापा	०.१४	०.६३	०.४०	०.०२
७८	रोशी गापा	०.१२	१.१४	०.२०	०.०८

क्र. सं.	स्थानीय तहको नाम	मोटर कार %	मोटर साइकल %	साइकल %	अन्य सवारी साधन %
७९	मरिण गापा	०.१२	०.८२	२.७१	०.२१
८०	पाँचपोखरी थाङपाल गापा	०.१२	०.६४	०.१०	०.०२
८१	तेमाल गापा	०.१२	०.५५	०.०८	०.००
८२	शिवपुरी गापा	०.११	०.९६	०.१३	०.०२
८३	सुनकोसी गापा (सिन्धुली)	०.११	०.५३	०.१८	०.००
८४	महाङ्गाल गापा	०.१०	४.३३	०.३१	०.००
८५	कालिका गापा	०.१०	१.१५	०.३८	०.००
८६	हेलम्बु गापा	०.१०	०.९०	०.३६	०.०५
८७	त्रिपुरासुन्दरी गापा (धादिङ)	०.१०	०.३१	०.२१	०.२५
८८	मन्थली नपा	०.०९	१.६८	०.३२	०.१४
८९	तामाकोसी गापा	०.०९	०.५५	०.६४	०.०२
९०	चौरीदेउराली गापा	०.०९	०.२४	०.०९	०.००
औसत		०.१४	१.४९	३.३५	०.१४

अन्तिम २९ स्थानीय तहका स्थानीय तहमा परिवारको सवारी साधनमा पहुँच

क्र. सं.	स्थानीय तहको नाम	मोटर कार %	मोटर साइकल %	साइकल %	अन्य सवारी साधन %
९१	तादी गापा	०.०८	१.३१	०.४२	०.०६
९२	ज्वालामूखी गापा	०.०७	१.०३	०.३१	०.०३
९३	सुनापती गापा	०.०७	०.४२	०.१०	०.०७
९४	दुधौली नपा	०.०६	१.८०	७.५१	०.०८
९५	तारकेश्वर गापा	०.०६	०.५१	०.०९	०.००
९६	रामेछाप नपा	०.०५	०.९०	०.१०	०.०५
९७	कैलाश गापा	०.०५	०.१४	०.०५	०.००
९८	गौरीशङ्कर गापा	०.०५	०.०७	०.१२	०.००
९९	जुगल गापा	०.०५	०.०५	०.०५	०.००
१००	गोकुलगङ्गा गापा	०.०४	०.५६	०.११	०.०९
१०१	खाँडादेवी गापा	०.०४	०.४५	०.०४	०.०२
१०२	मेलुङ्ग गापा	०.०४	०.३३	०.१०	०.०२
१०३	कालिन्चोक गापा	०.०४	०.२२	०.१३	०.०२

क्र. सं.	स्थानीय तहको नाम	मोटर कार %	मोटर साइकल %	साइकल %	अन्य सवारी साधन %
१०४	घ्याङलेख गापा	०.०४	०.१२	०.१२	०.००
१०५	बागमती गापा (मकवानपुर)	०.०३	१.१९	२.४१	०.०७
१०६	किस्पाङ गापा	०.०३	१.०२	०.२४	०.०६
१०७	गोलन्जर गापा	०.०३	०.९०	०.४१	०.१४
१०८	उमाकुण्ड गापा	०.०३	०.८३	०.०५	०.००
१०९	तीनपाटन गापा	०.०३	०.६४	०.५१	०.०४
११०	लिखु तामाकोसी गापा	०.०२	०.५७	०.१८	०.०२
१११	दुप्चेखर गापा	०.०२	०.४३	०.००	०.०२
११२	हरिहरपुरगढी गापा	०.०२	०.२४	२.६४	०.०९
११३	राक्सिराङ्ग गापा	०.०२	०.०२	०.५५	०.०२
११४	विगु गापा	०.०२	०.०२	०.०५	०.००
११५	फिक्कल गापा	०.००	०.२३	०.२६	०.०७
११६	रुवी भ्याली गापा	०.००	०.०९	०.००	०.१४
११७	खानीखोला गापा	०.००	०.०८	०.१३	०.०४
११८	नौकुण्ड गापा	०.००	०.०८	०.१६	०.००
११९	महाभारत गापा	०.००	०.०७	०.००	०.००
औसत		०.०४	०.६२	१.१०	०.०४

स्रोत: राष्ट्रिय जनगणना, २०६८ को नतिजाको आधारमा विश्लेषित

अनुसूची ६८ अन्य सुविधाहरू

पहिलो ३० स्थानीय तहका स्थानीय तहमा अन्य सुविधाहरू भएको परिवारको प्रतिशत

क्र. सं.	स्थानीय तहको नाम	कम्प्युटर भएको परिवार %	फ्रिज भएको परिवार %	कम्प्युटर भएको परिवार सङ्ख्या	फ्रिज भएको परिवार सङ्ख्या	जम्मा परिवार सङ्ख्या
१	काठमाण्डौ मनपा	४०.५२	३२.१७	१०३०४५	८१७९४	२५४२९२
२	ललितपुर मनपा	४०.३३	३४.७१	२८३३६	२४३८७	७०२५६
३	कीर्तिपुर नपा	३९.८७	१९.०८	७७५१	३७१०	१९४४१
४	मध्यपुर थिमी नपा	३७.०९	२३.५३	७५२९	४७७८	२०३०२
५	टोखा नपा	३३.९२	२७.९२	८६७०	७१३६	२५५६१
६	बुढानिलकण्ठ नपा	३३.१४	२९.५१	८७७८	७८१६	२६४८५
७	नागार्जुन नपा	३२.७२	२८.०३	५४८०	४६९४	१६७४६
८	महालक्ष्मी नपा	३२.१०	२२.८९	४७९३	३४१७	१४९३०
९	भक्तपुर नपा	३०.३४	१७.७४	५३५२	३१३०	१७६३९
१०	सूर्यविनायक नपा	२९.३८	१८.८४	५४१९	३४७६	१८४४६
११	कागेश्वरी मनोहरा नपा	२७.११	१८.४८	३८८५	२६४८	१४३२९
१२	चन्द्रागिरी नपा	२५.६९	२०.०४	५२७४	४११४	२०५३२
१३	तारकेश्वर नपा	२४.०४	१४.६४	४८४६	२९५२	२०१५८
१४	बनेपा नपा	२१.३२	१०.०९	२५८१	१२२१	१२१०६
१५	गोकर्णेश्वर नपा	२०.०४	१८.०४	५४३२	४८९१	२७०६
१६	गोदावरी नपा	१८.३९	१२.१५	३२६७	२१५८	१७७६२
१७	भरतपुर मनपा	१८.१८	२८.१४	१२५५०	१९४२३	६९०३५
१८	चाँगुनारायण नपा	१५.८१	८.५९	१९२४	१०४५	१२१७०
१९	दक्षिणकाली नपा	१५.६९	१०.२८	८६१	५६४	५४८८
२०	रत्ननगर नपा	१५.५४	१९.६६	२४९७	३१६०	१६०७०
२१	हेटौडा उमनपा	१४.९७	१७.९८	५१३१	६१६१	३४२७०
२२	पनौती नपा	११.५४	४.८१	११७७	४९०	१०१९६
२३	धुलिखेल नपा	११.१३	४.८२	७८६	३४०	७०६१
२४	खैरहनी नपा	१०.९१	१३.९३	१३४५	१७१८	१२३३१
२५	शङ्करापुर नपा	९.२५	८.६६	५००	४६८	५४०६
२६	विदुर नपा	७.३८	६.२३	९२३	७७९	१२५०५
२७	राप्ती नपा	६.११	८.७३	७३७	१०५२	१२०५५

क्र. सं.	स्थानीय तहको नाम	कम्प्युटर भएको परिवार %	फ्रिज भएको परिवार %	कम्प्युटर भएको परिवार सङ्ख्या	फ्रिज भएको परिवार सङ्ख्या	जम्मा परिवार सङ्ख्या
२८	भीमेश्वर नपा	५.८३	१.२७	५०४	११०	८६३९
२९	निलकण्ठ नपा	५.४६	३.७६	७६३	५२६	१३९८४
३०	कमलामाई नपा	५.२०	३.७३	७४४	५३४	१४३१५
औसत		२९.०४	२३.९५	२४०८८०	१९८६९२	८२९६१६

दोश्रो ३० स्थानीय तहका स्थानीय तहमा अन्य सुविधाहरू भएको परिवारको प्रतिशत

क्र. सं.	स्थानीय तहको नाम	कम्प्युटर भएको परिवार %	फ्रिज भएको परिवार %	कम्प्युटर भएको परिवार सङ्ख्या	फ्रिज भएको परिवार सङ्ख्या	जम्मा परिवार सङ्ख्या
३१	कालिका नपा	५.१३	८.४४	४६८	७६९	९११६
३२	गोसाईकुण्ड गापा	४.७१	३.३७	९५	६८	२०१७
३३	पाँचखाल नपा	४.६०	२.९८	३९३	२५५	८५४४
३४	जिरी नपा	३.८४	१.३२	१४८	५१	३८५४
३५	चौतारा साँगाचोकगढी नपा	३.०२	१.५०	३२९	१६४	१०९०६
३६	ईच्छाकामना गापा	२.८३	६.४७	१३५	३०९	४७७८
३७	बलेफी गापा	२.७५	३.१२	१२२	१३८	४४२९
३८	गजुरी गापा	२.६६	६.७९	१४९	३८०	५६००
३९	उत्तरगया गापा	२.६५	१.५२	४९	२८	१८४६
४०	कालिका गापा	२.६३	१.३४	५५	२८	२०८९
४१	मन्थली नपा	२.६१	१.३५	२६४	१३६	१००९९
४२	मण्डनदेउपुर नपा	२.५५	१.४९	१८७	१०९	७३२८
४३	वैतेश्वर गापा	२.५०	०.१८	१२७	९	५०७९
४४	गल्छी गापा	२.४४	३.०७	१३२	१६६	५४१०
४५	धुनीवेशी नपा	२.३८	२.०६	१६१	१३९	६७५९
४६	बेनीघाट रोराङ्ग गापा	२.२४	५.१४	१३८	३१७	६१६९
४७	लिखु गापा	२.२०	१.२७	८०	४६	३६२९
४८	बाह्रविसे नपा	२.०९	२.५९	१३०	१६१	६२२५
४९	थाहा नपा	१.९६	०.५५	१७५	४९	८९२८
५०	थाक्रे गापा	१.९२	२.६३	१३३	१८२	६९२७

क्र. सं.	स्थानीय तहको नाम	कम्प्युटर भएको परिवार %	फ्रिज भएको परिवार %	कम्प्युटर भएको परिवार सङ्ख्या	फ्रिज भएको परिवार सङ्ख्या	जम्मा परिवार सङ्ख्या
५१	तामाकोसी गापा	१.८६	१.५२	८१	६६	४३४५
५२	भीमफेदी गापा	१.८५	३.७६	८९	१८१	४८१०
५३	नमोबुद्ध नपा	१.८२	१.००	१२०	६६	६५८४
५४	ककनी गापा	१.८१	१.७९	९४	९३	५१८३
५५	मनहरी गापा	१.८०	२.६४	१४२	२०८	७८९१
५६	लिसङ्खु पाखर गापा	१.६०	०.९२	५९	३४	३६८०
५७	भोटेकोसी गापा	१.५५	३.४४	६५	१४४	४१८३
५८	वेथानचोक गापा	१.५०	०.४२	५४	१५	३६०१
५९	महाङ्काल गापा	१.४९	०.१५	२९	३	१९४२
६०	मेलम्ची नपा	१.४३	१.१९	१४४	१२०	१००९७
औसत		२.५३	२.५८	४३४७	४४३४	१७२०४८

तेश्रो ३० स्थानीय तहका स्थानीय तहमा अन्य सुविधाहरू भएको परिवारको प्रतिशत

क्र. सं.	स्थानीय तहको नाम	कम्प्युटर भएको परिवार %	फ्रिज भएको परिवार %	कम्प्युटर भएको परिवार सङ्ख्या	फ्रिज भएको परिवार सङ्ख्या	जम्मा परिवार सङ्ख्या
६१	सुनकोसी गापा (सिन्धुपाल्चोक)	१.४०	१.१५	६१	५०	४३५९
६२	मकवानपुरगढी गापा	१.३४	०.६४	६७	३२	५००३
६३	सिद्धलेक गापा	१.२८	१.११	६६	५७	५१३८
६४	बेलकोटगढी नपा	१.२६	०.६३	१०२	५१	८०९९
६५	कोन्ज्योसोम गापा	१.१५	०.१०	२३	२	२००१
६६	भुम्लु गापा	१.०४	२.०६	४७	९३	४५१३
६७	ईन्द्रसरोवर गापा	०.९५	०.४९	२९	१५	३०५४
६८	सूर्यगढी गापा	०.९४	०.७७	३३	२७	३५०९
६९	आमाछोदिङ्मो गापा	०.९२	०.२३	१२	३	१३०६
७०	पञ्चकन्या गापा	०.९०	०.१२	३०	४	३३२१
७१	किस्पाङ गापा	०.८७	०.०६	२९	२	३३४०
७२	तादी गापा	०.८७	०.४७	३१	१७	३५८२
७३	गोकुलगङ्गा गापा	०.८५	०.२०	३८	९	४४४६

क्र. सं.	स्थानीय तहको नाम	कम्प्युटर भएको परिवार %	फ्रिज भएको परिवार %	कम्प्युटर भएको परिवार सङ्ख्या	फ्रिज भएको परिवार सङ्ख्या	जम्मा परिवार सङ्ख्या
७४	दुधौली नपा	०.८५	०.६०	११२	७९	१३१६४
७५	बागमती गापा (ललितपुर)	०.८४	०.११	२२	३	२६१४
७६	म्यागड गापा	०.८३	०.८०	२८	२७	३३८८
७७	कालिन्चोक गापा	०.८१	०.३७	४४	२०	५४५७
७८	नौकुण्ड गापा	०.८१	०.००	२०	०	२४८३
७९	तेमाल गापा	०.७८	०.१०	३८	५	४८७६
८०	गङ्गाजमुना गापा	०.७५	०.६७	४०	३६	४८६४
८१	बकैया गापा	०.७४	०.७६	५६	५७	७५३८
८२	उमाकुण्ड गापा	०.७२	०.००	२८	०	३८६९
८३	चौरीदेउराली गापा	०.६९	०.०९	३२	४	४६६४
८४	ज्वालामूखी गापा	०.६८	०.४५	३९	२६	५७३०
८५	ईन्द्रावती गापा	०.६४	०.१४	४०	९	६२११
८६	रामेछाप नपा	०.६४	०.४६	३९	२८	६१२६
८७	हेलम्बु गापा	०.६४	०.८६	२७	३६	४२०३
८८	सुनापती गापा	०.६२	०.००	२५	०	४०५०
८९	रोशी गापा	०.५९	०.३२	३५	१९	५८९६
९०	माडी नपा	०.५४	०.१७	४८	१५	८९६०
औसत		०.८५	०.५०	१२४१	७२६	१४५७६४

अन्तिम २९ स्थानीय तहका स्थानीय तहमा अन्य सुविधाहरू भएको परिवारको प्रतिशत

क्र. सं.	स्थानीय तहको नाम	कम्प्युटर भएको परिवार %	फ्रिज भएको परिवार %	कम्प्युटर भएको परिवार सङ्ख्या	फ्रिज भएको परिवार सङ्ख्या	जम्मा परिवार सङ्ख्या
९१	गोलन्जोर गापा	०.५२	०.६५	१९	२४	३६८१
९२	शैलुङ गापा	०.४८	०.०२	२४	१	४९५८
९३	मरिण गापा	०.४७	०.००	२३	०	४८७०
९४	नेत्रावती डबजोड गापा	०.४५	०.१३	१४	४	३१२१
९५	जुगल गापा	०.४३	०.०५	१७	२	३९४१
९६	मेलुङ गापा	०.४१	०.१९	२०	९	४८४१
९७	खनियाबास गापा	०.४१	०.१९	११	५	२६५१

क्र. सं.	स्थानीय तहको नाम	कम्प्युटर भएको परिवार %	फ्रिज भएको परिवार %	कम्प्युटर भएको परिवार सङ्ख्या	फ्रिज भएको परिवार सङ्ख्या	जम्मा परिवार सङ्ख्या
९८	महाभारत गापा	०.३८	०.०३	११	१	२९१०
९९	त्रिपुरासुन्दरी गापा (सिन्धुपाल्चोक)	०.३५	०.१५	१२	५	३३९४
१००	बागमती गापा (मकवानपुर)	०.३५	०.२४	२०	१४	५७३१
१०१	त्रिपुरासुन्दरी गापा (धादिङ)	०.३३	०.०२	१६	१	५३५५
१०२	लिखु तामाकोसी गापा	०.३२	०.३९	१६	१९	४९२८
१०३	पाँचपोखरी थाङपाल गापा	०.३०	०.२६	१५	१३	५००७
१०४	खानीखोला गापा	०.३०	०.०८	७	२	२३७२
१०५	सुनकोसी गापा (सिन्धुली)	०.२९	०.००	१३	०	४५५७
१०६	तारकेश्वर गापा	०.२८	०.२३	१०	८	३५११
१०७	दुप्चेध्वर गापा	०.२७	०.१३	१२	६	४४५१
१०८	विगु गापा	०.२५	०.०२	११	१	४४१८
१०९	गौरीशङ्कर गापा	०.२५	०.००	१०	०	४०६७
११०	हरिहरपुरगढी गापा	०.२०	०.००	९	०	४५८६
१११	राक्सिराङ्ग गापा	०.२०	०.१३	९	६	४५५७
११२	तीनपाटन गापा	०.२०	०.०१	१४	१	६८७९
११३	शिवपुरी गापा	०.१९	०.०४	९	२	४६७६
११४	रुवी भ्याली गापा	०.१९	०.००	४	०	२१३४
११५	दोरम्बा गापा	०.१८	०.०२	९	१	४९९३
११६	घ्याङलेख गापा	०.१६	०.०४	४	१	२४५७
११७	खाँडादेवी गापा	०.१५	०.०२	८	१	५३७२
११८	फिक्कल गापा	०.१३	०.०३	४	१	३०३५
११९	कैलाश गापा	०.०५	०.०९	२	४	४२६३
औसत		०.२९	०.११	३५३	१३२	१२१७१६

स्रोत: राष्ट्रिय जनगणना, २०६८ को नतिजाको आधारमा विश्लेषित

अनुसूची ६९ घरायसी सुविधाविहीन परिवारहरू

पहिलो ३० स्थानीय तहका स्थानीय तहमा घरायसी सुविधाविहीन परिवारको प्रतिशत

क्र. सं.	स्थानीय तहको नाम	कुनै सुविधा नभएको परिवार %	कुनै सुविधा नभएको परिवार सङ्ख्या	कुल परिवार सङ्ख्या
१	रुवी भ्याली गापा	५३.८९	११५०	२१३४
२	आमाछोदिङ्मो गापा	४०.९६	५३५	१३०६
३	घ्याङलेख गापा	३८.३०	९४१	२४५७
४	हरिहरपुरगढी गापा	३५.६७	१६३६	४५८६
५	महाभारत गापा	३५.०२	१०१९	२९१०
६	मरिण गापा	३३.६६	१६३९	४८७०
७	खानीखोला गापा	३१.२०	७४०	२३७२
८	फिक्कल गापा	३१.००	९४१	३०३५
९	त्रिपुरासुन्दरी गापा (सिन्धुपाल्चोक)	३०.४४	१०३३	३३९४
१०	तीनपाटन गापा	२९.९०	२०५७	६८७९
११	दोरम्बा गापा	२८.९०	१४४३	४९९३
१२	कैलाश गापा	२८.२४	१२०४	४२६३
१३	बागमती गापा (मकवानपुर)	२७.२४	१५६१	५७३१
१४	जुगल गापा	२७.१५	१०७०	३९४१
१५	विगु गापा	२५.७६	११३८	४४१८
१६	पाँचपोखरी थाङपाल गापा	२५.१६	१२६०	५००७
१७	चौरीदेउराली गापा	२५.००	११६६	४६६४
१८	किस्पाङ गापा	२४.५८	८२१	३३४०
१९	बाह्रविसे नपा	२४.२९	१५१२	६२२५
२०	राक्सिराङ्ग गापा	२४.०९	१०९८	४५५७
२१	नौकुण्ड गापा	२३.८४	५९२	२४८३
२२	उत्तरगया गापा	२३.६२	४३६	१८४६
२३	तेमाल गापा	२३.०१	११२२	४८७६
२४	शिवपुरी गापा	२२.९०	१०७१	४६७६
२५	भोटेकोसी गापा	२२.९०	९५८	४१८३
२६	दुधौली नपा	२२.८४	३००६	१३१६४
२७	सूर्यगढी गापा	२२.७१	७९७	३५०९
२८	बकैया गापा	२२.६९	१७१०	७५३८
२९	रोशी गापा	२२.३९	१३२०	५८९६
३०	ईन्द्रसरोवर गापा	२२.१७	६७७	३०५४
	औसत	२६.९५	३५६५३	१३२३०७

दोश्रो ३० स्थानीय तहका स्थानीय तहमा घरायसी सुविधाविहीन परिवारको प्रतिशत

क्र. सं.	स्थानीय तहको नाम	कुनै सुविधा नभएको परिवार %	कुनै सुविधा नभएको परिवार सङ्ख्या	कुल परिवार सङ्ख्या
३१	दुप्चेश्वर गापा	२२.०४	९८१	४४५१
३२	गोलन्जोर गापा	२१.९०	८०६	३६८१
३३	खनियाबास गापा	२१.८८	५८०	२६५१
३४	सुनकोसी गापा (सिन्धुली)	२१.७५	९९१	४५५७
३५	बेनीघाट रोराङ्ग गापा	२१.२२	१३०९	६१६९
३६	गोसाईकुण्ड गापा	२१.०२	४२४	२०१७
३७	मेलम्ची नपा	२०.८६	२१०६	१००९७
३८	रामेछाप नपा	२०.५८	१२६१	६१२६
३९	ईन्द्रावती गापा	२०.४८	१२७२	६२११
४०	गजुरी गापा	२०.४३	११४४	५६००
४१	लिखु तामाकोसी गापा	२०.०९	९९०	४९२८
४२	खाँडादेवी गापा	१९.६०	१०५३	५३७२
४३	मनहरी गापा	१९.१५	१५११	७८९१
४४	सुनापती गापा	१८.७९	७६१	४०५०
४५	म्यागड गापा	१८.६०	६३०	३३८८
४६	तादी गापा	१८.४५	६६१	३५८२
४७	कालिन्चोक गापा	१७.७९	९७१	५४५७
४८	मेलुङ गापा	१७.५६	८५०	४८४१
४९	बलेफी गापा	१७.३२	७६७	४४२९
५०	कमलामार्ग नपा	१७.३०	२४७६	१४३१५
५१	मन्थली नपा	१७.०१	१७१८	१००९९
५२	भुम्लु गापा	१६.६४	७५१	४५१३
५३	लिसङ्खु पाखर गापा	१६.४४	६०५	३६८०
५४	सुनकोसी गापा (सिन्धुपाल्चोक)	१६.३८	७१४	४३५९
५५	उमाकुण्ड गापा	१६.३१	६३१	३८६९
५६	कोन्ज्योसोम गापा	१६.२९	३२६	२००१
५७	शैलुङ गापा	१५.७९	७८३	४९५८
५८	हेलम्बु गापा	१५.६६	६५८	४२०३
५९	ईच्छाकामना गापा	१५.२२	७२७	४७७८
६०	सिद्धलेक गापा	१४.७९	७६०	५१३८
औसत		१८.५६	२९२१७	१५७४११

तेश्रो ३० स्थानीय तहका स्थानीय तहमा घरायसी सुविधाविहीन परिवारको प्रतिशत

क्र. सं.	स्थानीय तहको नाम	कुनै सुविधा नभएको परिवार %	कुनै सुविधा नभएको परिवार सङ्ख्या	कुल परिवार सङ्ख्या
६१	त्रिपुरासुन्दरी गापा (धादिङ)	१४.७०	७१५	५३५५

क्र. सं.	स्थानीय तहको नाम	कुनै सुविधा नभएको परिवार %	कुनै सुविधा नभएको परिवार सङ्ख्या	कुल परिवार सङ्ख्या
६२	चौतारा साँगाचोकगढी नपा	१४.६०	१५९२	१०९०६
६३	बागमती गापा (ललितपुर)	१४.५८	३८१	२६१४
६४	गौरीशङ्कर गापा	१४.५१	५९०	४०६७
६५	बेथानचोक गापा	१४.३८	५१८	३६०१
६६	तामाकोसी गापा	१४.२७	६२०	४३४५
६७	गल्छी गापा	१४.१२	७६४	५४१०
६८	वैतेश्वर गापा	१३.६४	६९३	५०७९
६९	गोकुलगङ्गा गापा	१३.४३	५९७	४४४६
७०	पञ्चकन्या गापा	१३.०४	४३३	३३२१
७१	तारकेश्वर गापा	१२.९०	४५३	३५११
७२	मकवानपुरगढी गापा	१२.८३	६४२	५००३
७३	गङ्गाजमुना गापा	१२.४७	६६८	४८६४
७४	लिखु गापा	१२.१८	४४२	३६२९
७५	भीमफेदी गापा	१२.०६	५८०	४८१०
७६	मण्डनदेउपुर नपा	१२.०५	८८३	७३२८
७७	भीमेश्वर नपा	११.९०	१०२८	८६३९
७८	जिरी नपा	११.७०	४५१	३८५४
७९	नेत्रावती डबजोड गापा	११.६९	३६५	३१२१
८०	थाहा नपा	११.६८	१०४३	८९२८
८१	धुनीवेशी नपा	११.४४	७७३	६७५९
८२	थाक्रे गापा	११.४०	७९०	६९२७
८३	ज्वालामुखी गापा	११.१५	६३९	५७३०
८४	ककनी गापा	११.११	५७६	५१८३
८५	बेलकोटगढी नपा	१०.६८	८६५	८०९९
८६	महाङ्गाल गापा	१०.४५	२०३	१९४२
८७	पाँचखाल नपा	१०.३६	८८५	८५४४
८८	कालिका गापा	१०.१५	२१२	२०८९
८९	माडी नपा	९.९८	८९४	८९६०
९०	नमोबुद्ध नपा	९.८७	६५०	६५८४
औसत		१२.१९	१९९४५	१६३६४८

अन्तिम २९ स्थानीय तहका स्थानीय तहमा घरायसी सुविधाविहीन परिवारको प्रतिशत

क्र. सं.	स्थानीय तहको नाम	कुनै सुविधा नभएको परिवार %	कुनै सुविधा नभएको परिवार सङ्ख्या	कुल परिवार सङ्ख्या
९१	राप्ती नपा	९.७८	११७९	१२०५५
९२	विदुर नपा	९.७५	१२१९	१२५०५
९३	शङ्करपुर नपा	९.७१	५२५	५४०६

क्र. सं.	स्थानीय तहको नाम	कुनै सुविधा नभएको परिवार %	कुनै सुविधा नभएको परिवार सङ्ख्या	कुल परिवार सङ्ख्या
९४	निलकण्ठ नपा	८.७०	१२१६	१३९८४
९५	कालिका नपा	८.४८	७७३	९११६
९६	धुलिखेल नपा	७.७९	५५०	७०६१
९७	दक्षिणकाली नपा	६.७४	३७०	५४८८
९८	हेटौडा उमनपा	५.७८	१९८०	३४२७०
९९	पनौती नपा	४.५२	४६१	१०१९६
१००	गोदावरी नपा	४.३४	७७१	१७७६२
१०१	भरतपुर मनपा	३.५५	२४५३	६९०३५
१०२	खैरहनी नपा	३.४२	४२२	१२३३१
१०३	चाँगुनारायण नपा	३.३२	४०४	१२१७०
१०४	रत्ननगर नपा	२.९९	४८१	१६०७०
१०५	बनेपा नपा	२.८५	३४५	१२१०६
१०६	महालक्ष्मी नपा	२.८४	४२४	१४९३०
१०७	कागेश्वरी मनोहरा नपा	२.७७	३९७	१४३२९
१०८	तारकेश्वर नपा	२.६९	५४२	२०१५८
१०९	चन्द्रागिरी नपा	२.५०	५१४	२०५३२
११०	सूर्यविनायक नपा	२.४७	४५५	१८४४६
१११	भक्तपुर नपा	२.४०	४२४	१७६३९
११२	गोकर्णेश्वर नपा	२.३९	६४९	२७१०६
११३	मध्यपुर थिमी नपा	१.७२	३५०	२०३०२
११४	टोखा नपा	१.६७	४२७	२५५६१
११५	बुढानिलकण्ठ नपा	१.५८	४१८	२६४८५
११६	कीर्तिपुर नपा	१.४७	२८६	१९४४१
११७	ललितपुर मनपा	१.२८	८९८	७०२५६
११८	नागार्जुन नपा	१.२४	२०७	१६७४६
११९	काठमाण्डौ मनपा	१.१४	२९०३	२५४२९२
औसत		२.७०	२२०४३	८१५७७८

स्रोत: राष्ट्रिय जनगणना, २०६८ को नतिजाको आधारमा विश्लेषित

अनुसूची ७० आवासको प्रकार

पहिलो ३० स्थानीय तहका स्थानीय तहमा आवासको प्रकार

क्र.सं.	स्थानीय तहको नाम	आफ्नै घरमा बस्ने परिवार %	भाडाको घरमा बस्ने परिवार %	संस्थागत घरमा बस्ने परिवार %	अन्य घरमा बस्ने परिवार %
१	घ्याडलेख गापा	९९.२७	०.३७	०.१२	०.२४
२	हरिहरपुरगढी गापा	९९.०८	०.५२	०.०७	०.३३
३	सुनापती गापा	९८.८९	०.९१	०.०२	०.१७
४	तारकेश्वर गापा	९८.४६	०.९४	०.०६	०.५४
५	दोरम्बा गापा	९८.४६	०.७६	०.२२	०.५६
६	महाभारत गापा	९८.४५	०.८६	०.३८	०.३१
७	नौकुण्ड गापा	९८.४३	१.०१	०.१६	०.४०
८	ज्वालामूखी गापा	९८.४१	०.९४	०.०७	०.५८
९	तेमाल गापा	९८.४०	०.९०	०.२३	०.४७
१०	फिक्कल गापा	९८.३९	१.२९	०.००	०.३३
११	सूर्यगढी गापा	९८.३८	१.११	०.११	०.४०
१२	ईन्द्रावती गापा	९८.३६	१.२४	०.०२	०.३९
१३	रुवी भ्याली गापा	९८.२७	१.०८	०.३३	०.३३
१४	खौँडादेवी गापा	९८.२३	१.३८	०.१३	०.२६
१५	तीनपाटन गापा	९८.२०	१.१९	०.०९	०.५२
१६	बेलकोटगढी - नपा	९८.१५	१.३६	०.०६	०.४३
१७	राक्सिराङ्ग गापा	९८.१३	०.८१	०.५५	०.५०
१८	चौरीदेउराली गापा	९८.११	१.२२	०.१५	०.५१
१९	गङ्गाजमुना गापा	९८.०५	१.०७	०.०४	०.८४
२०	शैलुङ गापा	९७.९६	१.५५	०.०६	०.४२
२१	सिद्धलेक गापा	९७.९२	१.४४	०.०८	०.५६
२२	त्रिपुरासुन्दरी गापा (सिन्धुपाल्चोक)	९७.९१	१.३६	०.२१	०.५३
२३	दुधौली - नपा	९७.८६	१.२८	०.११	०.७५
२४	दुप्चेश्वर गापा	९७.७५	१.४८	०.१८	०.५८
२५	किस्पाङ गापा	९७.६६	१.०८	०.०६	१.२०
२६	पाँचपोखरी थाङपाल गापा	९७.६०	१.५८	०.१८	०.६४
२७	सुनकोसी गापा (सिन्धुली)	९७.५२	१.७६	०.०७	०.६६
२८	नेत्रावती डबजोङ गापा	९७.५०	२.११	०.००	०.३८

क्र.सं.	स्थानीय तहको नाम	आफ्नै घरमा बस्ने परिवार %	भाडाको घरमा बस्ने परिवार %	संस्थागत घरमा बस्ने परिवार %	अन्य घरमा बस्ने परिवार %
२९	खानीखोला गापा	९७.४७	१.६४	०.३४	०.५५
३०	पञ्चकन्या गापा	९७.४१	१.०२	०.१२	१.४५
औसत		९८.१४	१.१९	०.१३	०.५४

दोश्रो ३० स्थानीय तहका स्थानीय तहमा आवासको प्रकार

क्र.सं.	स्थानीय तहको नाम	आफ्नै घरमा बस्ने परिवार %	भाडाको घरमा बस्ने परिवार %	संस्थागत घरमा बस्ने परिवार %	अन्य घरमा बस्ने परिवार %
३१	लिसङ्खु पाखर गापा	९७.३१	२.३९	०.०८	०.२२
३२	बेथानचोक गापा	९७.३१	१.८९	०.०८	०.७२
३३	मेलुङ गापा	९७.२९	१.०५	०.०२	१.६३
३४	म्यागङ गापा	९७.२८	२.०७	०.१८	०.४७
३५	बागमती गापा (मकवानपुर)	९७.२३	१.९२	०.१६	०.७०
३६	कोन्ज्योसोम गापा	९७.२०	२.२०	०.०५	०.५५
३७	जुगल गापा	९७.१६	२.११	०.१५	०.५८
३८	खनियाबास गापा	९७.१३	२.३०	०.००	०.५७
३९	मरिण गापा	९७.१३	२.०३	०.०६	०.७८
४०	लिखु तामाकोसी गापा	९७.००	२.४८	०.०६	०.४७
४१	शिवपुरी गापा	९६.९०	०.७७	०.१३	२.२०
४२	गोलन्जोर गापा	९६.६६	२.८३	०.०८	०.४३
४३	ईन्द्रसरोबर गापा	९६.५९	२.३२	०.४६	०.६२
४४	मण्डनदेउपुर - नपा	९६.५२	२.७४	०.१०	०.६४
४५	वैतेश्वर गापा	९६.५०	१.९९	०.२४	१.२८
४६	गौरीशङ्कर गापा	९६.४८	२.४६	०.१७	०.८९
४७	कालिन्चोक गापा	९६.४४	२.२५	०.४८	०.८२
४८	तादी गापा	९६.४०	१.७३	०.१७	१.७०
४९	हेलम्बु गापा	९६.३१	२.६९	०.४३	०.५७
५०	बकैया गापा	९६.२५	२.४८	०.२३	१.०५
५१	रोशी गापा	९६.२२	३.१२	०.१२	०.५४
५२	त्रिपुरासुन्दरी गापा (धादिङ)	९६.१०	२.७१	०.११	१.०८
५३	भुम्लु गापा	९६.०१	२.७०	०.१३	१.१५
५४	गोकुलगङ्गा गापा	९५.८८	३.०४	०.२०	०.८८

क्र.सं.	स्थानीय तहको नाम	आफ्नै घरमा बस्ने परिवार %	भाडाको घरमा बस्ने परिवार %	संस्थागत घरमा बस्ने परिवार %	अन्य घरमा बस्ने परिवार %
५५	ककनी गापा	९५.७२	२.९५	०.२३	१.१०
५६	सुनकोसी गापा (सिन्धुपाल्चोक)	९५.६९	२.२५	१.२६	०.८०
५७	रामेछाप - नपा	९५.६६	३.६१	०.४१	०.३३
५८	तामाकोसी गापा	९५.६०	२.०५	१.९६	०.३९
५९	लिखु गापा	९५.५९	१.९६	०.०६	२.४०
६०	मेलम्ची - नपा	९५.४४	३.९९	०.१४	०.४३
औसत		९६.४१	२.४७	०.२६	०.८५

तेश्रो ३० स्थानीय तहका स्थानीय तहमा आवासको प्रकार

क्र.सं.	स्थानीय तहको नाम	आफ्नै घरमा बस्ने परिवार %	भाडाको घरमा बस्ने परिवार %	संस्थागत घरमा बस्ने परिवार %	अन्य घरमा बस्ने परिवार %
६१	आमाछोदिडो गापा	९५.४१	२.९९	०.७७	०.८४
६२	नमोबुद्ध - नपा	९५.३१	३.८१	०.३५	०.५३
६३	कैलाश गापा	९५.२६	१.९०	०.८४	१.९९
६४	विगु गापा	९४.४३	४.४४	०.३८	०.७५
६५	बागमती गापा (ललितपुर)	९३.६५	३.९८	०.१९	२.१८
६६	मनहरी गापा	९३.६०	४.८४	०.०६	१.५०
६७	थाहा - नपा	९३.५१	५.२६	०.६६	०.५६
६८	पाँचखाल - नपा	९३.५०	५.०२	०.३०	१.१७
६९	उमाकुण्ड गापा	९३.४६	३.६७	०.१३	२.७४
७०	उत्तरगया गापा	९३.३४	४.४४	०.६५	१.५७
७१	धुनीवेशी - नपा	९३.३३	५.३४	०.४०	०.९३
७२	बलेफी गापा	९३.२७	६.२१	०.२७	०.२५
७३	चौतारा साँगाचोकगढी - नपा	९२.९४	६.०८	०.६३	०.३५
७४	महाङ्गल गापा	९२.६९	५.५१	०.३६	१.४४
७५	मकवानपुरगढी गापा	९२.६६	३.८६	०.२८	३.२०
७६	शङ्करपुर - नपा	९२.५१	६.७०	०.२६	०.५४
७७	कालिका - नपा	९२.४६	५.६१	०.१२	१.८१
७८	बाह्रविसे - नपा	९२.४५	६.९१	०.२१	०.४३

क्र.सं.	स्थानीय तहको नाम	आफ्नै घरमा बस्ने परिवार %	भाडाको घरमा बस्ने परिवार %	संस्थागत घरमा बस्ने परिवार %	अन्य घरमा बस्ने परिवार %
७९	कालिका गापा	९१.२४	८.१४	०.२९	०.३४
८०	गल्छी गापा	९१.०४	७.६०	०.३०	१.०७
८१	पनौती - नपा	९०.८७	८.०५	०.४३	०.६५
८२	भीमफेदी गापा	९०.५०	३.९३	४.५३	१.०४
८३	जिरी - नपा	९०.१९	६.४६	२.८५	०.४९
८४	थाक्रे गापा	८९.८४	८.०१	०.१७	१.९८
८५	बेनीघाट रोराङ्ग गापा	८९.३५	९.१३	०.५२	१.०१
८६	मन्थली - नपा	८९.३०	९.९४	०.३७	०.४०
८७	चाँगुनारायण - नपा	८७.८६	१०.९०	०.२१	१.०४
८८	गजुरी गापा	८७.७९	१०.५२	०.६४	१.०५
८९	दक्षिणकाली - नपा	८६.६३	१०.२०	२.६१	०.५६
९०	खैरहनी - नपा	८६.४२	९.७७	०.६९	३.११
औसत		९१.३४	६.८७	०.६१	१.१८

अन्तिम २९ स्थानीय तहका स्थानीय तहमा आवासको प्रकार

क्र.सं.	स्थानीय तहको नाम	आफ्नै घरमा बस्ने परिवार %	भाडाको घरमा बस्ने परिवार %	संस्थागत घरमा बस्ने परिवार %	अन्य घरमा बस्ने परिवार %
९१	विदुर - नपा	८४.४९	११.८८	२.६९	०.९४
९२	भीमेश्वर - नपा	८४.३३	१४.४६	०.६३	०.५९
९३	कमलामाई - नपा	८३.३५	१५.४३	०.४५	०.७७
९४	ईच्छाकामना गापा	८२.५२	११.१६	०.५४	५.७८
९५	निलकण्ठ - नपा	८२.३९	१६.२३	०.६४	०.७४
९६	धुलिखेल - नपा	८१.५५	१६.५१	१.१६	०.७८
९७	रत्ननगर - नपा	८१.०५	१४.८१	०.८३	३.३२
९८	माडी - नपा	७९.४१	२.६१	०.१८	१७.८०
९९	गोदावरी - नपा	७८.७३	१९.२५	०.९१	१.११
१००	हेटौडा उपमहा उमनपा	७६.२२	१९.९६	२.०८	१.७४
१०१	बनेपा - नपा	७३.८६	२५.१९	०.४०	०.५५
१०२	गोसाईकुण्ड गापा	७०.८०	१९.२४	६.५९	३.३७

क्र.सं.	स्थानीय तहको नाम	आफ्नै घरमा बस्ने परिवार %	भाडाको घरमा बस्ने परिवार %	संस्थागत घरमा बस्ने परिवार %	अन्य घरमा बस्ने परिवार %
१०३	भोटेकोसी गापा	७०.६७	२१.४४	१.२४	६.६५
१०४	भरतपुर मनपा	६९.८९	२४.६५	२.०१	३.४५
१०५	सूर्यविनायक - नपा	६७.६४	३१.२९	०.३०	०.७८
१०६	भक्तपुर - नपा	६६.८७	३१.५७	०.८६	०.७०
१०७	महालक्ष्मी - नपा	६५.६५	३३.०३	०.६८	०.६४
१०८	राप्ती - नपा	६३.८१	५.८६	०.३९	२९.९५
१०९	कागेश्वरी मनोहरा - नपा	६१.३९	३७.५४	०.३८	०.६९
११०	चन्द्रागिरी - नपा	६०.४७	३८.४१	०.५६	०.५६
१११	नागार्जुन - नपा	५३.६१	४५.४१	०.४१	०.५७
११२	तारकेश्वर - नपा	५०.३०	४८.७२	०.३५	०.६३
११३	मध्यपुर थिमी - नपा	४९.३७	४७.६९	०.६९	२.२४
११४	बुढानिलकण्ठ - नपा	४७.५६	५०.२८	१.०९	१.०८
११५	ललितपुर मनपा	४६.१८	५१.५३	१.२०	१.१०
११६	कीर्तिपुर - नपा	४२.००	५६.६३	०.९५	०.४२
११७	टोखा - नपा	३६.७४	६१.८२	०.७८	०.६६
११८	गोकर्णेश्वर - नपा	३४.१४	६३.०७	१.७९	१.००
११९	काठमाण्डौ मनपा	३२.३८	६५.५२	१.२०	०.९०
औसत		५२.१३	४४.८४	१.१४	१.८९

स्रोत: राष्ट्रिय जनगणना, २०६८ को नतिजाको आधारमा विश्लेषित

अनुसूची ७१ बैंक तथा वित्तीय संस्थाहरू

पहिलो ३० स्थानीय तहका स्थानीय तहमा बैंक तथा वित्तीय संस्थाहरूको अवस्था

क्र. सं.	जिल्ला	स्थानीय तहको नाम	कुल बैंक तथा वित्तीय संस्था	"क" वर्गको बैंक	"ख" वर्गको विकास बैंक	"ग" वर्गको वित्त कम्पनी	"घ" वर्गको लघु वित्त बैंक	भुक्तानी सेवा प्रदायक संस्थाहरू
१	काठमाण्डौं	काठमाण्डौं मनपा	५६५	४१९	८८	३६	१८	४
२	चितवन	भरतपुर मनपा	१४५	५७	४९	९	३०	०
३	ललितपुर	ललितपुर मनपा	१२५	९४	१८	५	७	१
४	मकवानपुर	हेटौंडा उमनपा	७०	३४	१२	३	२१	०
५	काभ्रेपलान्चोक	बनेपा नपा	५८	२४	९	५	२०	०
६	नुवाकोट	विदुर नपा	३९	१५	६	१	१७	०
७	चितवन	रत्ननगर नपा	३९	२१	८	१	९	०
८	भक्तपुर	भक्तपुर नपा	३२	१८	८	३	३	०
९	काठमाण्डौं	टोखा नपा	३०	१९	९	२	०	०
१०	सिन्धुली	कमलामाई नपा	३०	१४	४	०	१२	०
११	भक्तपुर	मध्यपुर थिमि नपा	३०	१८	७	१	४	०
१२	चितवन	खैरहनी नपा	३०	११	८	०	११	०
१३	धादिङ	निलकण्ठ नपा	२४	९	६	०	९	०
१४	काठमाण्डौं	नागार्जुन नपा	२२	१४	४	०	४	०
१५	दोलखा	भीमेश्वर नपा	२१	१२	२	०	७	०
१६	काठमाण्डौं	बुढानिलकण्ठ नपा	२१	१५	३	१	२	०
१७	धादिङ	धुनीबेशी नपा	२०	६	३	०	११	०
१८	रामेछाप	मन्थली नपा	२०	९	२	०	९	०
१९	काठमाण्डौं	गोकर्णेश्वर नपा	१८	१०	३	०	५	०
२०	रसुवा	गोसाईकुण्ड गापा	१७	१४	०	०	३	०
२१	सिन्धुपाल्चोक	चौतारा साँगाचोकगढी नपा	१७	६	४	०	७	०
२२	काठमाण्डौं	चन्द्रागिरी नपा	१७	१०	३	०	४	०
२३	ललितपुर	गोदावरी नपा	१७	६	२	०	९	०
२४	चितवन	राप्ती नपा	१५	६	३	१	५	०
२५	भक्तपुर	सूर्यविनायक नपा	१४	१०	१	०	३	०

क्र. सं.	जिल्ला	स्थानीय तहको नाम	कुल बैंक तथा वित्तीय संस्था	"क" वर्गको बैंक	"ख" वर्गको विकास बैंक	"ग" वर्गको वित्त कम्पनी	"घ" वर्गको लघु वित्त बैंक	भुक्तानी सेवा प्रदायक संस्थाहरू
२६	काठमाण्डौं	कीर्तिपुर नपा	१३	९	२	०	२	०
२७	ललितपुर	महालक्ष्मी नपा	१३	७	३	०	३	०
२८	धादिङ	गजुरी गापा	१३	४	३	०	६	०
२९	काभ्रेपलान्चोक	पाँचखाल नपा	१३	६	२	०	५	०
३०	सिन्धुपाल्चोक	बलेफी गापा	१२	२	३	१	६	०
जम्मा			१५००	८९९	२७५	६९	२५२	५

दोश्रो ३० स्थानीय तहका स्थानीय तहमा बैंक तथा वित्तीय संस्थाहरूको अवस्था

क्र. सं.	जिल्ला	स्थानीय तहको नाम	कुल बैंक तथा वित्तीय संस्था	"क" वर्गको बैंक	"ख" वर्गको विकास बैंक	"ग" वर्गको वित्त कम्पनी	"घ" वर्गको लघु वित्त बैंक	भुक्तानी सेवा प्रदायक संस्थाहरू
३१	मकवानपुर	मनहरी गापा	१२	३	३	०	६	०
३२	काभ्रेपलान्चोक	नमोबुद्ध नपा	१२	३	२	०	७	०
३३	रसुवा	कालिका गापा	१२	३	१	१	७	०
३४	धादिङ	गल्छी गापा	१२	५	४	०	३	०
३५	मकवानपुर	थाहा नपा	१२	३	१	०	८	०
३६	सिन्धुपाल्चोक	मेलम्ची नपा	११	२	३	०	६	०
३७	काभ्रेपलान्चोक	धुलिखेल नपा	११	८	१	०	२	०
३८	काभ्रेपलान्चोक	पनौती नपा	११	७	०	०	४	०
३९	चितवन	कालिका नपा	१०	३	२	०	५	०
४०	काभ्रेपलान्चोक	मण्डनदेउपुर नपा	१०	३	२	०	५	०
४१	नुवाकोट	ककनी गापा	१०	२	१	०	७	०
४२	काठमाण्डौं	तारकेश्वर नपा	९	६	१	०	२	०
४३	सिन्धुपाल्चोक	बाह्रविसे नपा	९	६	२	०	१	०
४४	धादिङ	बेनीघाट रोराङ्ग गापा	९	२	३	०	४	०
४५	काठमाण्डौं	कागेश्वरी मनोहरा नपा	९	७	१	०	१	०
४६	सिन्धुली	गोलन्जर गापा	९	३	०	०	६	०

क्र. सं.	जिल्ला	स्थानीय तहको नाम	कुल बैक तथा वित्तीय संस्था	"क" वर्गको बैक	"ख" वर्गको विकास बैक	"ग" वर्गको वित्त कम्पनी	"घ" वर्गको लघु वित्त बैक	भुक्तानी सेवा प्रदायक संस्थाहरू
४७	सिन्धुली	दुधौली नपा	८	२	०	०	६	०
४८	चितवन	ईच्छाकामना गापा	७	२	२	०	३	०
४९	चितवन	माडी नपा	७	२	१	०	४	०
५०	धादिङ	थाक्रे गापा	७	२	१	०	४	०
५१	काभ्रेपलान्चोक	भुम्लु गापा	६	२	१	०	३	०
५२	मकवानपुर	भीमफेदी गापा	६	३	०	०	३	०
५३	मकवानपुर	मकवानपुरगढी गापा	६	२	०	०	४	०
५४	नुवाकोट	तादी गापा	६	१	१	०	४	०
५५	काठमाण्डौ	शङ्करपुर नपा	६	२	२	०	२	०
५६	रामेछाप	रामेछाप नपा	६	२	०	०	४	०
५७	नुवाकोट	लिखु गापा	६	०	१	०	५	०
५८	भक्तपुर	चाँगुनारायण नपा	५	१	०	०	४	०
५९	दोलखा	जिरी नपा	५	२	०	०	३	०
६०	मकवानपुर	बाग्मती गापा (मकवानपुर)	५	१	१	०	३	०
जम्मा			२५४	९०	३७	१	१२६	०

तेश्रो ३० स्थानीय तहका स्थानीय तहमा बैक तथा वित्तीय संस्थाहरूको अवस्था

क्र. सं.	जिल्ला	स्थानीय तहको नाम	कुल बैक तथा वित्तीय संस्था	"क" वर्गको बैक	"ख" वर्गको विकास बैक	"ग" वर्गको वित्त कम्पनी	"घ" वर्गको लघु वित्त बैक	भुक्तानी सेवा प्रदायक संस्थाहरू
६१	रसुवा	उत्तरगया गापा	५	१	०	०	४	०
६२	नुवाकोट	म्यागड गापा	५	२	२	०	१	०
६३	सिन्धुपाल्चोक	लिसङ्खु पाखर गापा	५	१	२	०	२	०
६४	सिन्धुली	मरिण गापा	४	१	०	०	३	०
६५	सिन्धुपाल्चोक	ईन्द्रावती गापा	४	१	०	०	३	०
६६	काठमाण्डौ	दक्षिणकाली नपा	४	२	०	०	२	०
६७	नुवाकोट	बेलकोटगढी नपा	४	१	१	०	२	०

क्र. सं.	जिल्ला	स्थानीय तहको नाम	कुल बैंक तथा वित्तीय संस्था	"क" वर्गको बैंक	"ख" वर्गको विकास बैंक	"ग" वर्गको वित्त कम्पनी	"घ" वर्गको लघु वित्त बैंक	भुक्तानी सेवा प्रदायक संस्थाहरू
६८	काभ्रेपलान्चोक	बेथानचोक गापा	४	१	०	०	३	०
६९	नुवाकोट	दुप्चेधर गापा	३	१	२	०	०	०
७०	सिन्धुपाल्चोक	भोटेकोसी गापा	३	३	०	०	०	०
७१	रामेछाप	सुनापती गापा	३	१	०	०	२	०
७२	नुवाकोट	पञ्चकन्या गापा	३	१	०	०	२	०
७३	नुवाकोट	सूर्यगढी गापा	३	१	०	०	२	०
७४	दोलखा	वैतेश्वर गापा	३	२	०	०	१	०
७५	धादिङ	सिद्धलेक गापा	३	१	०	०	२	०
७६	सिन्धुली	तीनपाटन गापा	३	१	०	०	२	०
७७	मकवानपुर	बकैया गापा	३	१	०	०	२	०
७८	सिन्धुली	सुनकोसी गापा (सिन्धुली)	३	१	०	०	२	०
७९	मकवानपुर	कैलाश गापा	२	१	०	०	१	०
८०	दोलखा	शैलुङ्ग गापा	२	१	०	०	१	०
८१	रामेछाप	दोरम्बा गापा	२	१	०	०	१	०
८२	ललितपुर	बागमती गापा (ललितपुर)	२	१	०	०	१	०
८३	दोलखा	कालिन्चोक गापा	२	१	०	०	१	०
८४	सिन्धुपाल्चोक	हेलम्बु गापा	२	१	०	०	१	०
८५	धादिङ	ज्वालामूखी गापा	२	१	०	०	१	०
८६	काभ्रेपलान्चोक	रोशी गापा	२	१	०	०	१	०
८७	धादिङ	नेत्रावती डबजोड गापा	२	०	०	०	२	०
८८	रामेछाप	उमाकुण्ड गापा	२	२	०	०	०	०
८९	नुवाकोट	किस्पाड गापा	२	१	०	०	१	०
९०	रामेछाप	गोकुलगङ्गा गापा	२	१	०	०	१	०
जम्मा			८९	३५	७	०	४७	०

अन्तिम २९ स्थानीय तहका स्थानीय तहमा बैंक तथा वित्तीय संस्थाहरूको अवस्था

क्र. सं.	जिल्ला	स्थानीय तहको नाम	कुल बैंक तथा वित्तीय संस्था	"क" वर्गको बैंक	"ख" वर्गको विकास बैंक	"ग" वर्गको वित्त कम्पनी	"घ" वर्गको लघु वित्त बैंक	शुक्तानी सेवा प्रदायक संस्थाहरू
९१	मकवानपुर	ईन्द्रसरोवर गापा	१	१	०	०	०	०
९२	नुवाकोट	तारकेश्वर गापा	१	१	०	०	०	०
९३	सिन्धुपाल्चोक	पाँचपोखरी थाडपाल गापा	१	१	०	०	०	०
९४	ललितपुर	महाङ्काल गापा	१	१	०	०	०	०
९५	ललितपुर	कोन्ज्योसोम गापा	१	१	०	०	०	०
९६	काभ्रेपलान्चोक	महाभारत गापा	१	१	०	०	०	०
९७	सिन्धुली	हरिहरपुरगढी गापा	१	१	०	०	०	०
९८	धादिङ	त्रिपुरासुन्दरी गापा (धादिङ)	१	०	१	०	०	०
९९	मकवानपुर	राक्सिराङ्ग गापा	१	०	०	०	१	०
१००	धादिङ	गङ्गाजमुना गापा	१	०	०	०	१	०
१०१	रसुवा	नौकुण्ड गापा	१	१	०	०	०	०
१०२	काभ्रेपलान्चोक	चौरीदेउराली गापा	१	१	०	०	०	०
१०३	रसुवा	आमाछोदिडो गापा	१	१	०	०	०	०
१०४	सिन्धुली	फिक्कल गापा	१	१	०	०	०	०
१०५	काभ्रेपलान्चोक	तेमाल गापा	१	१	०	०	०	०
१०६	दोलखा	गौरीशङ्कर गापा	१	१	०	०	०	०
१०७	दोलखा	विगु गापा	१	१	०	०	०	०
१०८	सिन्धुपाल्चोक	सुनकोसी गापा (सिन्धुपाल्चोक)	१	०	०	०	१	०
१०९	सिन्धुपाल्चोक	त्रिपुरासुन्दरी गापा (सिन्धुपाल्चोक)	१	१	०	०	०	०
११०	रामेछाप	लिखु तामाकोसी गापा	१	१	०	०	०	०
१११	दोलखा	तामाकोसी गापा	१	१	०	०	०	०
११२	दोलखा	मेलुङ्ग गापा	१	१	०	०	०	०
११३	रामेछाप	खाँडादेवी गापा	१	१	०	०	०	०
११४	नुवाकोट	शिवपुरी गापा	१	१	०	०	०	०
११५	सिन्धुपाल्चोक	जुगल गापा	१	१	०	०	०	०

क्र. सं.	जिल्ला	स्थानीय तहको नाम	कुल बैंक तथा वित्तीय संस्था	"क" वर्गको बैंक	"ख" वर्गको विकास बैंक	"ग" वर्गको वित्त कम्पनी	"घ" वर्गको लघु वित्त बैंक	भुक्तानी सेवा प्रदायक संस्थाहरू
११६	काभ्रेपलान्चोक	खानीखोला गापा	०	०	०	०	०	०
११७	सिन्धुली	घ्याङलेख गापा	०	०	०	०	०	०
११८	धादिङ	रुवी भ्याली गापा	०	०	०	०	०	०
११९	धादिङ	खनियावास गापा	०	०	०	०	०	०
जम्मा			२५	२१	१	०	३	०

स्रोत: नेपाल राष्ट्र बैंक, २०७५

अनुसूची ७२ सहकारी

पहिलो र दोश्रो ३० स्थानीय तहका स्थानीय तहमा सहकारी संस्थाको अवस्था

क्र. सं.	जिल्ला	स्थानीय तहको नाम	सहकारी संस्थाको सङ्ख्या	क्र. सं.	जिल्ला	स्थानीय तहको नाम	सहकारी संस्थाको सङ्ख्या
१	काठमाण्डौं	काठमाण्डौं मनपा	१८६०	३१	सिन्धुपाल्चोक	बलेफी गापा	६७
२	चितवन	भरतपुर मनपा	३६६	३२	ललितपुर	बागमती गापा (ललितपुर)	६६
३	ललितपुर	ललितपुर मनपा	३४५	३३	दोलखा	वैतेश्वर गापा	६६
४	मकवानपुर	हेटौंडा उमनपा	२२८	३४	काठमाण्डौं	दक्षिणकाली नपा	६६
५	काभ्रेपलान्चोक	बनेपा नपा	२२०	३५	सिन्धुली	दुधौली नपा	६६
६	काभ्रेपलान्चोक	मण्डनदेउपुर नपा	१७२	३६	काठमाण्डौं	तारकेश्वर नपा	६६
७	भक्तपुर	भक्तपुर नपा	१५६	३७	काठमाण्डौं	टोखा नपा	६३
८	काठमाण्डौं	चन्द्रागिरी नपा	१३७	३८	दोलखा	तामाकोसी गापा	६१
९	भक्तपुर	मध्यपुर थिमी नपा	१३७	३९	काभ्रेपलान्चोक	तेमाल गापा	६१
१०	काभ्रेपलान्चोक	पनौती नपा	१३६	४०	दोलखा	कालिन्चोक गापा	५८
११	काभ्रेपलान्चोक	पाँचखाल नपा	१३६	४१	धादिङ	निलकण्ठ नपा	५८
१२	ललितपुर	गोदावरी नपा	१२९	४२	काभ्रेपलान्चोक	चौरीदेउराली गापा	५७
१३	रामेछाप	मन्थली नपा	१२७	४३	सिन्धुपाल्चोक	बाह्रविसे नपा	५६
१४	भक्तपुर	सूर्यविनायक नपा	१२१	४४	सिन्धुपाल्चोक	ईन्द्रावती गापा	५६
१५	सिन्धुपाल्चोक	मेलम्ची नपा	११९	४५	काठमाण्डौं	नागार्जुन नपा	५५
१६	दोलखा	भीमेश्वर नपा	११३	४६	मकवानपुर	थाहा नपा	५१
१७	भक्तपुर	चाँगुनारायण नपा	११०	४७	मकवानपुर	मकवानपुरगढी गापा	५१
१८	नुवाकोट	विदुर नपा	११०	४८	नुवाकोट	बेलकोटगढी नपा	५०
१९	काभ्रेपलान्चोक	नमोबुद्ध नपा	१०२	४९	सिन्धुली	सुनकोसी गापा (सिन्धुली)	५०
२०	चितवन	रत्ननगर नपा	९८	५०	दोलखा	मेलुङ्ग गापा	५०
२१	काभ्रेपलान्चोक	धुलिखेल नपा	९८	५१	काठमाण्डौं	शङ्करापुर नपा	४७
२२	सिन्धुली	कमलामाई नपा	९७	५२	चितवन	कालिका नपा	४६
२३	सिन्धुपाल्चोक	चौतारा साँगाचोकगढी नपा	९६	५३	दोलखा	गौरीशङ्कर गापा	४६
२४	काभ्रेपलान्चोक	रोशी गापा	८९	५४	सिन्धुपाल्चोक	सुनकोसी गापा (सिन्धुपाल्चोक)	४५

क्र. सं.	जिल्ला	स्थानीय तहको नाम	सहकारी संस्थाको सङ्ख्या
२५	ललितपुर	महालक्ष्मी नपा	८६
२६	रामेछाप	रामेछाप नपा	८२
२७	ललितपुर	महाङ्काल गापा	७६
२८	चितवन	खैरहनी नपा	७५
२९	काभ्रेपलान्चोक	बेथानचोक गापा	७१
३०	काठमाण्डौ	कीर्तिपुर नपा	६७
जम्मा			५७५९

क्र. सं.	जिल्ला	स्थानीय तहको नाम	सहकारी संस्थाको सङ्ख्या
५५	रामेछाप	लिखु तामाकोसी गापा	४५
५६	चितवन	राप्ती नपा	४४
५७	चितवन	माडी नपा	४४
५८	काठमाण्डौ	कागेश्वरी मनोहरा नपा	४४
५९	दोलखा	जिरी नपा	४३
६०	दोलखा	शैलुङ्ग गापा	४३
जम्मा			१६२१

तेश्रो र अन्तिम २९ स्थानीय तहका स्थानीय तहमा सहकारी संस्थाको अवस्था

क्र. सं.	जिल्ला	स्थानीय तहको नाम	सहकारी संस्थाको सङ्ख्या
६१	सिन्धुपाल्चोक	पाँचपोखरी थाडपाल गापा	४३
६२	रामेछाप	गोकुलगङ्गा गापा	४२
६३	नुवाकोट	ककनी गापा	४२
६४	ललितपुर	कोन्ज्योसोम गापा	४२
६५	काभ्रेपलान्चोक	भुम्लु गापा	४१
६६	मकवानपुर	मनहरी गापा	४१
६७	दोलखा	त्रिगु गापा	३९
६८	काभ्रेपलान्चोक	महाभारत गापा	३९
६९	काठमाण्डौ	बुढानिलकण्ठ नपा	३९
७०	सिन्धुली	तीनपाटन गापा	३८
७१	रामेछाप	खाँडादेवी गापा	३६
७२	सिन्धुपाल्चोक	लिसङ्खु पाखर गापा	३४
७३	रामेछाप	सुनापती गापा	३३
७४	सिन्धुली	गोलन्जर गापा	३३
७५	काभ्रेपलान्चोक	खानीखोला गापा	३३

क्र. सं.	जिल्ला	स्थानीय तहको नाम	सहकारी संस्थाको सङ्ख्या
९१	काठमाण्डौ	गोकर्णेश्वर नपा	२४
९२	नुवाकोट	सूर्यगढी गापा	२४
९३	धादिङ	सिद्धलेक गापा	२४
९४	रसुवा	आमाछोदिङ्मो गापा	२२
९५	सिन्धुपाल्चोक	त्रिपुरासुन्दरी गापा (सिन्धुपाल्चोक)	२१
९६	मकवानपुर	कैलाश गापा	२१
९७	सिन्धुपाल्चोक	जुगल गापा	२१
९८	सिन्धुपाल्चोक	हेलम्बु गापा	२१
९९	धादिङ	गजुरी गापा	२०
१००	सिन्धुपाल्चोक	भोटेकोसी गापा	२०
१०१	रसुवा	उत्तरगया गापा	१९
१०२	नुवाकोट	तारकेश्वर गापा	१८
१०३	नुवाकोट	दुप्चेश्वर गापा	१८
१०४	धादिङ	त्रिपुरासुन्दरी गापा (धादिङ)	१७
१०५	मकवानपुर	ईन्द्रसरोवर गापा	१७

क्र. सं.	जिल्ला	स्थानीय तहको नाम	सहकारी संस्थाको सङ्ख्या
७६	रसुवा	गोसाईकुण्ड गापा	३२
७७	मकवानपुर	बागमती गापा (मकवानपुर)	३१
७८	धादिङ	बेनीघाट रोराङ्ग गापा	३१
७९	धादिङ	ज्वालामुखी गापा	२९
८०	मकवानपुर	बकैया गापा	२९
८१	धादिङ	थाक्रे गापा	२९
८२	रामेछाप	दोरम्बा गापा	२८
८३	नुवाकोट	पञ्चकन्या गापा	२८
८४	नुवाकोट	तादी गापा	२७
८५	रामेछाप	उमाकुण्ड गापा	२७
८६	मकवानपुर	भीमफेदी गापा	२६
८७	धादिङ	धुनीबेंशी नपा	२६
८८	चितवन	ईच्छाकामना गापा	२६
८९	सिन्धुली	मरिण गापा	२५
९०	धादिङ	गल्छी गापा	२४

क्र. सं.	जिल्ला	स्थानीय तहको नाम	सहकारी संस्थाको सङ्ख्या
१०६	धादिङ	गङ्गाजमुना गापा	१६
१०७	मकवानपुर	राक्सिराङ्ग गापा	१६
१०८	रसुवा	नौकुण्ड गापा	१६
१०९	नुवाकोट	शिवपुरी गापा	१४
११०	सिन्धुली	हरिहरपुरगढी गापा	१४
१११	नुवाकोट	म्यागड गापा	१४
११२	धादिङ	नेत्रावती डबजोड गापा	१३
११३	सिन्धुली	फिक्कल गापा	१२
११४	नुवाकोट	किस्पाड गापा	१२
११५	नुवाकोट	लिखु गापा	११
११६	सिन्धुली	घ्याडलेख गापा	११
११७	धादिङ	रुवी भ्याली गापा	९
११८	रसुवा	कालिका गापा	८
११९	धादिङ	खनियाबास गापा	७
जम्मा			४८०

स्रोत: सहकारी विभाग, २०७५

अनुसूची ७३ उद्यमशिलता/आर्थिक एकाइको अवस्था

पहिलो ३० स्थानीय तहका स्थानीय तहमा आर्थिक एकाइको अवस्था

क्र. सं.	जिल्ला	स्थानीय तहको नाम	आर्थिक एकाइको सङ्ख्या	कुल रोजगारी सङ्ख्या	पुरुष रोजगारी सङ्ख्या	महिला रोजगारी सङ्ख्या
१	काठमाण्डौं	काठमाण्डौं मनपा	७९६०७	४१०९२२	२५८९४०	१५१९८२
२	ललितपुर	ललितपुर मनपा	१८३७३	१०५५१७	६४३२५	४११९२
३	चितवन	भरतपुर मनपा	१७०६६	७४४२८	४२१८८	३२२४०
४	मकवानपुर	हेटौडा उमनपा	९२४५	३२८५०	२०९८५	११८६५
५	काठमाण्डौं	चन्द्रागिरी नपा	७००५	३६५८३	२०५७३	१६०१०
६	काठमाण्डौं	टोखा नपा	६७१६	२२४२१	१०८७८	११५४३
७	काठमाण्डौं	गोकर्णेश्वर नपा	६५३८	१८३२३	९५०२	८८२१
८	भक्तपुर	भक्तपुर नपा	६४५९	२४१३०	१४०२४	१०१०६
९	काठमाण्डौं	बुढानिलकण्ठ नपा	६३८२	२७३००	१३५४४	१३७५६
१०	भक्तपुर	मध्यपुर थिमी नपा	५३२९	२१७२६	१२०८३	९६४३
११	भक्तपुर	सूर्यविनायक नपा	४९१४	१७४३६	१००४६	७३९०
१२	काठमाण्डौं	कीर्तिपुर नपा	४५०२	१४६९९	७९७९	६७२०
१३	काभ्रेपलान्चोक	बनेपा नपा	४३३९	१९७५०	११६४१	८१०९
१४	चितवन	रत्ननगर नपा	४१४६	१४२९२	८८३५	५४५७
१५	ललितपुर	महालक्ष्मी नपा	४०५७	१२७८०	७२७९	५५०१
१६	काठमाण्डौं	तारकेश्वर नपा	३८२४	१५०१४	७७०६	७३०८
१७	काठमाण्डौं	कागेश्वरी मनोहरा नपा	३६४६	८७९७	५०४७	३७५०
१८	काठमाण्डौं	नागार्जुन नपा	३४७७	११००१	५७२३	५२७८
१९	ललितपुर	गोदावरी नपा	३२७६	१५५९९	७८६५	७७३४
२०	नुवाकोट	विदुर नपा	२९५४	१०७०१	६६०६	४०९५
२१	भक्तपुर	चाँगुनारायण नपा	२९२७	१८४०३	११०२६	७३७७
२२	सिन्धुली	कमलामाई नपा	२८०४	११०१०	६१६५	४८४५
२३	चितवन	खैरहनी नपा	२७५९	१०५०६	६६८०	३८२६
२४	धादिङ	निलकण्ठ नपा	२३८५	६२०२	३३०८	२८९४
२५	दोलखा	भीमेश्वर नपा	१९९७	८९१७	४८९४	४०२३
२६	काभ्रेपलान्चोक	पनौती नपा	१९०२	६४५४	३७८८	२६६६
२७	सिन्धुपाल्चोक	चौतारा साँगाचोकगढी नपा	१७६५	५३१२	२५८१	२७३१

क्र. सं.	जिल्ला	स्थानीय तहको नाम	आर्थिक एकाइको सङ्ख्या	कुल रोजगारी सङ्ख्या	पुरुष रोजगारी सङ्ख्या	महिला रोजगारी सङ्ख्या
२८	चितवन	राप्ती नपा	१७५३	५८२१	३५०२	२३१९
२९	चितवन	कालिका नपा	१५२३	५१९७	२९९१	२२०६
३०	काभ्रेपलान्चोक	पाँचखाल नपा	१४५९	५४६७	३४३५	२०३२
जम्मा			२२३१२९	९९७५५८	५९४१३९	४०३४१९

दोश्रो ३० स्थानीय तहका स्थानीय तहमा आर्थिक एकाइको अवस्था

क्र. सं.	जिल्ला	स्थानीय तहको नाम	आर्थिक एकाइको सङ्ख्या	कुल रोजगारी सङ्ख्या	पुरुष रोजगारी सङ्ख्या	महिला रोजगारी सङ्ख्या
३१	सिन्धुपाल्चोक	मेलम्ची नपा	१४५८	४३४७	२३७५	१९७२
३२	काठमाण्डौ	दक्षिणकाली नपा	१४४७	६९५६	३४८१	३४७५
३३	काभ्रेपलान्चोक	धुलिखेल नपा	१४२९	६५०२	३४२०	३०८२
३४	रामेछाप	मन्थली नपा	१३५३	४४३६	२६०३	१८३३
३५	मकवानपुर	थाहा नपा	१३४७	३४५४	१९२६	१५२८
३६	मकवानपुर	मनहरी गापा	१३०६	२९६१	१५५८	१४०३
३७	सिन्धुली	दुधौली नपा	१२६५	४८७७	२७३९	२१३८
३८	धादिङ	बेनीघाट रोराङ्ग गापा	१२५५	३५५६	१७४०	१८१६
३९	धादिङ	गजुरी गापा	१०९७	३०७७	१५०७	१५७०
४०	धादिङ	धुनीबेंशी नपा	१०७७	३४२७	१८४५	१५८२
४१	चितवन	माडी नपा	१०३१	२३५८	१३५४	१००४
४२	धादिङ	त्रिपुरासुन्दरी गापा (धादिङ)	१०२७	३१०७	१५६०	१५४७
४३	काभ्रेपलान्चोक	नमोबुद्ध नपा	१०२१	२९५१	१८११	११४०
४४	धादिङ	थाक्रे गापा	१०२१	२९४२	१५७२	१३७०
४५	काभ्रेपलान्चोक	मण्डनदेउपुर नपा	१०१४	३५८२	२४१९	११६३
४६	नुवाकोट	बेलकोटगढी नपा	१०१४	५३६१	३२०२	२१५९
४७	चितवन	ईच्छाकामना गापा	९९०	५३४२	२६२८	२७१४
४८	दोलखा	कालिन्चोक गापा	९८२	२५९८	१४१७	११८१
४९	सिन्धुपाल्चोक	ईन्द्रावती गापा	९७१	२६३४	१३१६	१३१८
५०	मकवानपुर	बकैया गापा	९३१	१८७२	१०५१	८२१

क्र. सं.	जिल्ला	स्थानीय तहको नाम	आर्थिक एकाइको सङ्ख्या	कुल रोजगारी सङ्ख्या	पुरुष रोजगारी सङ्ख्या	महिला रोजगारी सङ्ख्या
५१	धादिङ	गल्छी गापा	९२२	२९७५	१५२९	१४४६
५२	सिन्धुली	तीनपाटन गापा	९०४	४८३७	२६४५	२१९२
५३	सिन्धुपाल्चोक	बाह्रविसे नपा	८७९	२६३४	१३२३	१३११
५४	काठमाण्डौँ	शङ्करपुर नपा	८५०	२९८७	१६९२	१२९५
५५	नुवाकोट	दुप्चेधर गापा	७६१	२०६९	११५३	९१६
५६	धादिङ	गङ्गाजमुना गापा	७५७	२१२५	११३५	९९०
५७	काभ्रेपलान्चोक	रोशी गापा	७४६	२३३१	११९४	११३७
५८	रामेछाप	रामेछाप नपा	७२६	२१०३	१०८६	१०१७
५९	रामेछाप	दोरम्बा गापा	७२४	२२९५	११९८	१०९७
६०	मकवानपुर	मकवानपुरगढी गापा	७२१	१४६३	८७६	५८७
जम्मा			३१०२६	१०२१५९	५५३५५	४६८०४

तेश्रो ३० स्थानीय तहका स्थानीय तहमा आर्थिक एकाइको अवस्था

क्र. सं.	जिल्ला	स्थानीय तहको नाम	आर्थिक एकाइको सङ्ख्या	कुल रोजगारी सङ्ख्या	पुरुष रोजगारी सङ्ख्या	महिला रोजगारी सङ्ख्या
६१	मकवानपुर	बागमती गापा (मकवानपुर)	७१९	१३४६	७१८	६२८
६२	रामेछाप	उमाकुण्ड गापा	७१३	१९४५	९७६	९६९
६३	धादिङ	सिद्धलेक गापा	६८२	२०३८	९८५	१०५३
६४	सिन्धुपाल्चोक	बलेफी गापा	६७६	१७५२	८८८	८६४
६५	सिन्धुली	गोलन्जर गापा	६५९	२९५७	१७१८	१२३९
६६	धादिङ	ज्वालामूखी गापा	६४८	१८०६	९८८	८१८
६७	रामेछाप	लिखु तामाकोसी गापा	६४८	१६३९	८९३	७४६
६८	सिन्धुपाल्चोक	जुगल गापा	६१४	१७५५	८७५	८८०
६९	मकवानपुर	भीमफेदी गापा	६०६	१८४४	६८५	११५९
७०	ललितपुर	बागमती गापा (ललितपुर)	६०३	१६४७	९१२	७३५
७१	नुवाकोट	ककनी गापा	६००	२०००	१०८४	९१६
७२	सिन्धुली	हरिहरपुरगढी गापा	५९९	४०४९	२३४७	१७०२
७३	नुवाकोट	लिखु गापा	५९७	१६६४	९४३	७२१

क्र. सं.	जिल्ला	स्थानीय तहको नाम	आर्थिक एकाइको सङ्ख्या	कुल रोजगारी सङ्ख्या	पुरुष रोजगारी सङ्ख्या	महिला रोजगारी सङ्ख्या
७४	सिन्धुपाल्चोक	पाँचपोखरी थाडपाल गापा	५९५	१७१२	९९३	७१९
७५	सिन्धुली	सुनकोसी गापा (सिन्धुली)	५९०	२७६६	१७७७	९८९
७६	दोलखा	वैतेश्वर गापा	५८७	१६५१	१०११	६४०
७७	नुवाकोट	तादी गापा	५६५	१६३२	९३७	६९५
७८	सिन्धुली	मरिण गापा	५४८	२११९	१०५१	१०६८
७९	सिन्धुपाल्चोक	सुनकोसी गापा (सिन्धुपाल्चोक)	५४६	१६६६	८१४	८५२
८०	दोलखा	शैलुङ्ग गापा	५४३	१६६४	८६८	७९६
८१	दोलखा	विगु गापा	५४१	३१२८	८२३	२३०५
८२	दोलखा	मेलुङ्ग गापा	५४०	१४०८	७७३	६३५
८३	दोलखा	जिरी नपा	५३९	१८७८	१०९८	७८०
८४	दोलखा	तामाकोसी गापा	५३३	१२४०	७०३	५३७
८५	रामेछाप	गोकुलगङ्गा गापा	५२६	१४०१	६५४	७४७
८६	रामेछाप	खाँडादेवी गापा	५०८	१५५९	७५८	८०१
८७	दोलखा	गौरीशङ्कर गापा	५०४	२४५२	१२१०	१२४२
८८	काभ्रेपलान्चोक	बेथानचोक गापा	५०२	१२५१	७८९	४६२
८९	सिन्धुपाल्चोक	लिसङ्खु पाखर गापा	४९७	१६५५	८२९	८२६
९०	नुवाकोट	सूर्यगढी गापा	४६५	२४२०	१२४५	११७५
जम्मा			१७४९३	५८०४४	३०३४५	२७६९९

अन्तिम २९ स्थानीय तहका स्थानीय तहमा आर्थिक एकाइको अवस्था

क्र. सं.	जिल्ला	स्थानीय तहको नाम	आर्थिक एकाइको सङ्ख्या	कुल रोजगारी सङ्ख्या	पुरुष रोजगारी सङ्ख्या	महिला रोजगारी सङ्ख्या
९१	मकवानपुर	ईन्द्रसरोबर गापा	४६५	११७५	६६९	५०६
९२	काभ्रेपलान्चोक	तेमाल गापा	४६३	१२४२	६८१	५६१
९३	काभ्रेपलान्चोक	चौरीदेउराली गापा	४६२	११६१	६६३	४९८
९४	रसुवा	गोसाईकुण्ड गापा	४५९	१२८७	७३१	५५६
९५	धादिङ	खनियाबास गापा	४५१	१३८१	६५४	७२७
९६	काभ्रेपलान्चोक	भुम्लु गापा	४४९	९९६	५५१	४४५

क्र. सं.	जिल्ला	स्थानीय तहको नाम	आर्थिक एकाइको सङ्ख्या	कुल रोजगारी सङ्ख्या	पुरुष रोजगारी सङ्ख्या	महिला रोजगारी सङ्ख्या
९७	सिन्धुपाल्चोक	हेलम्बु गापा	४४२	९८२	५०१	४८१
९८	धादिङ	नेत्रावती डबजोड गापा	४१४	१२२४	५७२	६५२
९९	रामेछाप	सुनापती गापा	४११	१२२८	५९३	६३५
१००	नुवाकोट	किस्पाङ गापा	४०९	११०१	५६८	५३३
१०१	नुवाकोट	म्यागङ गापा	४०५	१४४९	७७९	६७०
१०२	मकवानपुर	राक्सिराङ्ग गापा	४०१	८९६	५०७	३८९
१०३	नुवाकोट	तारकेश्वर गापा	३८९	११६०	६५१	५०९
१०४	ललितपुर	महाङ्काल गापा	३७६	१७२२	७३८	९८४
१०५	सिन्धुपाल्चोक	त्रिपुरासुन्दरी गापा (सिन्धुपाल्चोक)	३६१	९७९	४९३	४८६
१०६	नुवाकोट	पञ्चकन्या गापा	३५७	१०२३	६९८	३२५
१०७	सिन्धुली	फिक्कल गापा	३५६	१७८१	१०३८	७४३
१०८	नुवाकोट	शिवपुरी गापा	३५२	११७५	६२९	५४६
१०९	मकवानपुर	कैलाश गापा	३३७	८३६	४४९	३८७
११०	ललितपुर	कोन्ज्योसोम गापा	३२४	२४२१	९३०	१४९१
१११	धादिङ	रुवी भ्याली गापा	३१६	१०३५	५६३	४७२
११२	रसुवा	कालिका गापा	३१४	१७४१	९५८	७८३
११३	सिन्धुपाल्चोक	भोटेकोसी गापा	३०१	७५०	३५२	३९८
११४	सिन्धुली	घ्याङलेख गापा	२७५	११५५	४६२	६९३
११५	काभ्रेपलान्चोक	महाभारत गापा	२६८	६७३	४०७	२६६
११६	काभ्रेपलान्चोक	खानीखोला गापा	२४९	५६४	३०८	२५६
११७	रसुवा	उत्तरगया गापा	२३३	६८०	३८५	२९५
११८	रसुवा	नौकुण्ड गापा	२०९	५४४	३१८	२२६
११९	रसुवा	आमाछोदिङ्मो गापा	१६०	५९९	३९०	२०९
जम्मा			१०४०८	३२९६०	१७२३८	१५७२२

स्रोत: आर्थिक गणना, २०७४ को प्रारम्भिक प्रतिवेदन, केन्द्रिय तथ्याङ्क विभाग

अनुसूची ७४ विपदका कारण मृत्यु हुनेको विवरण

पहिलो ३० स्थानीय तहका स्थानीय तहमा विपदका कारण मृत्यु हुनेको विवरण

क्र.सं.	जिल्ला	स्थानीय तह	मृत्यु						
			बाढी	आगलागी	पहिरो	भारी वर्षा	दुर्घटना	चट्याङ	जम्मा
१	काठमाण्डौं	काठमाण्डौं मनपा	७	६५	२	०	३५	०	१०९
२	सिन्धुपाल्चोक	बलेफी गापा	०	०	३३	०	१	०	३४
३	सिन्धुली	दुधौली नपा	१३	१	६	०	४	२	२६
४	सिन्धुली	मरिण गापा	८	२	०	०	४	१२	२६
५	रामेछाप	लिखु तामाकोसी गापा	२	१	१५	०	०	६	२४
६	मकवानपुर	हेटौडा उमनपा	७	३	०	०	१	१२	२३
७	धादिङ	गङ्गाजमुना गापा	१	२	७	१	२	८	२१
८	मकवानपुर	बकैया गापा	७	०	१	०	१	११	२०
९	दोलखा	गौरीशङ्कर गापा	१	०	१२	०	३	३	१९
१०	मकवानपुर	बागमती गापा (मकवानपुर)	१	०	०	०	१	१७	१९
११	मकवानपुर	राक्सिराङ्ग गापा	१	१	३	०	१	१०	१६
१२	सिन्धुली	कमलामाई नपा	९	१	१	०	०	४	१५
१३	भक्तपुर	चाँगुनारायण नपा	०	३	६	०	५	१	१५
१४	दोलखा	जिरी नपा	४	३	४	०	१	३	१५
१५	रामेछाप	मन्थली नपा	०	१	०	०	३	१०	१४
१६	सिन्धुपाल्चोक	त्रिपुरासुन्दरी गापा (सिन्धुपाल्चोक)	०	०	७	०	१	६	१४
१७	दोलखा	विगु गापा	४	३	२	०	०	३	१२
१८	काठमाण्डौं	गोकर्णेश्वर नपा	१	३	०	०	८	०	१२
१९	मकवानपुर	भीमफेदी गापा	२	२	४	१	३	०	१२
२०	मकवानपुर	मकवानपुरगढी गापा	०	१	०	०	३	८	१२
२१	सिन्धुपाल्चोक	बाह्रबिसे नपा	०	०	३	०	७	१	११
२२	सिन्धुली	घ्याङलेख गापा	०	०	२	०	०	८	१०
२३	नुवाकोट	बेलकोटगढी नपा	०	०	०	०	७	२	९
२४	भक्तपुर	भक्तपुर नपा	०	६	०	०	३	०	९
२५	काभ्रेपलान्चोक	पनौती नपा	१	८	०	०	०	०	९
२६	धादिङ	नेत्रावती डबजोड गापा	३	०	६	०	०	०	९

क्र.सं.	जिल्ला	स्थानीय तह	मृत्यु						
			बाढी	आगलागी	पहिरो	भारी वर्षा	दुर्घटना	चट्याड	जम्मा
२७	नुवाकोट	ककनी गापा	१	०	४	०	०	४	९
२८	चितवन	भरतपुर मनपा	०	३	२	०	४	०	९
२९	सिन्धुली	तीनपाटन गापा	३	२	०	०	२	२	९
३०	चितवन	कालिका नपा	०	१	१	०	१	६	९
औसत			७६	११२	१२१	२	१०१	१३९	५५१

दोश्रो ३० स्थानीय तहका स्थानीय तहमा विपदाका कारण मृत्यु हुनेको विवरण

क्र.सं.	जिल्ला	स्थानीय तह	मृत्यु हुनेको सङ्ख्या						
			बाढी	आगलागी	पहिरो	भारी वर्षा	दुर्घटना	चट्याड	जम्मा
३१	मकवानपुर	मनहरी गापा	२	०	२	०	२	३	९
३२	सिन्धुपाल्चोक	चौतारा साँगाचोकगढी नपा	०	१	३	०	२	२	८
३३	ललितपुर	ललितपुर मनपा	१	२	१	०	४	०	८
३४	चितवन	राप्ती नपा	२	०	१	०	२	३	८
३५	धादिङ	बेनीघाट रोराङ्ग गापा	०	४	२	०	१	१	८
३६	रामेछाप	रामेछाप नपा	०	०	०	०	४	३	७
३७	नुवाकोट	शिवपुरी गापा	०	०	०	२	१	४	७
३८	रसुवा	नौकुण्ड गापा	०	५	१	०	०	१	७
३९	ललितपुर	महालक्ष्मी नपा	०	३	०	१	२	०	६
४०	नुवाकोट	तादी गापा	०	०	४	१	०	१	६
४१	भक्तपुर	सूर्यविनायक नपा	१	१	०	१	३	०	६
४२	सिन्धुपाल्चोक	सुनकोसी गापा (सिन्धुपाल्चोक)	१	१	०	०	२	२	६
४३	काभ्रेपलान्चोक	भुम्लु गापा	०	०	२	०	१	३	६
४४	सिन्धुली	गोलन्जर गापा	०	२	०	१	०	३	६
४५	नुवाकोट	विदुर नपा	०	१	०	०	२	३	६
४६	मकवानपुर	थाहा नपा	०	३	०	०	१	२	६
४७	नुवाकोट	दुप्चेधर गापा	०	०	०	०	०	६	६
४८	रामेछाप	गोकुलगङ्गा गापा	१	०	३	०	१	१	६
४९	सिन्धुपाल्चोक	मेलम्ची नपा	०	०	३	०	२	१	६

क्र.सं.	जिल्ला	स्थानीय तह	मृत्यु हुनेको सङ्ख्या						
			बाढी	आगलागी	पहिरो	भारी वर्षा	दुर्घटना	चट्याङ	जम्मा
५०	रामेछाप	खाँडादेवी गापा	०	२	०	०	४	०	६
५१	नुवाकोट	तारकेश्वर गापा	१	०	५	०	०	०	६
५२	धादिङ	खनियाबास गापा	०	०	२	०	२	१	५
५३	मकवानपुर	कैलाश गापा	२	२	०	०	०	१	५
५४	काठमाण्डौ	नागार्जुन नपा	०	०	०	०	५	०	५
५५	रामेछाप	दोरम्बा गापा	०	३	१	०	०	१	५
५६	चितवन	रत्ननगर नपा	१	०	०	०	०	४	५
५७	दोलखा	वैतेश्वर गापा	०	१	०	०	०	४	५
५८	दोलखा	तामाकोसी गापा	०	०	२	०	३	०	५
५९	सिन्धुपाल्चोक	जुगल गापा	०	०	०	०	१	४	५
६०	काठमाण्डौ	तारकेश्वर नपा	१	१	०	०	३	०	५
औसत			१३	३२	३२	६	४८	५४	१८५

तेश्रो ३० स्थानीय तहका स्थानीय तहमा विपदका कारण मृत्यु हुनेको विवरण

क्र.सं.	जिल्ला	स्थानीय तह	मृत्यु						
			बाढी	आगलागी	पहिरो	भारी वर्षा	दुर्घटना	चट्याङ	जम्मा
६१	चितवन	माडी नपा	५	०	०	०	०	०	५
६२	ललितपुर	गोदावरी नपा	०	२	१	०	०	२	५
६३	काठमाण्डौ	टोखा नपा	०	१	०	०	३	०	४
६४	काभ्रेपलान्चोक	पाँचखाल नपा	०	१	१	१	०	१	४
६५	नुवाकोट	म्यागङ गापा	०	०	१	०	०	३	४
६६	काभ्रेपलान्चोक	चौरीदेउराली गापा	०	०	१	१	१	१	४
६७	काठमाण्डौ	बुढानिलकण्ठ नपा	०	०	३	०	१	०	४
६८	काठमाण्डौ	कीर्तिपुर नपा	०	२	०	१	०	१	४
६९	भक्तपुर	मध्यपुर थिमी नपा	०	१	०	०	३	०	४
७०	सिन्धुपाल्चोक	हेलम्बु गापा	१	०	०	०	३	०	४
७१	रसुवा	गोसाईकुण्ड गापा	०	१	१	०	२	०	४
७२	काठमाण्डौ	चन्द्रागिरी नपा	२	०	०	०	२	०	४

क्र.सं.	जिल्ला	स्थानीय तह	मृत्यु						
			बाढी	आगलागी	पहिरो	भारी वर्षा	दुर्घटना	चट्याड	जम्मा
७३	दोलखा	शैलुङ्ग गापा	०	३	०	०	१	०	४
७४	दोलखा	कालिन्चोक गापा	०	२	०	०	२	०	४
७५	ललितपुर	बागमती गापा (ललितपुर)	०	०	१	०	०	२	३
७६	धादिङ	सिद्धलेक गापा	०	०	०	०	१	२	३
७७	काभ्रेपलान्चोक	तेमाल गापा	०	३	०	०	०	०	३
७८	सिन्धुपाल्चोक	भोटेकोशी गापा	०	०	१	०	२	०	३
७९	धादिङ	ज्वालामूखी गापा	०	०	१	०	१	१	३
८०	धादिङ	निलकण्ठ नपा	०	०	०	०	२	१	३
८१	काभ्रेपलान्चोक	रोशी गापा	०	२	०	०	०	१	३
८२	ललितपुर	महाङ्गाल गापा	०	०	३	०	०	०	३
८३	दोलखा	मेलुङ्ग गापा	१	०	०	०	१	१	३
८४	काभ्रेपलान्चोक	महाभारत गापा	०	०	०	०	०	३	३
८५	धादिङ	गजुरी गापा	०	०	०	१	१	१	३
८६	रसुवा	उत्तरगया गापा	३	०	०	०	०	०	३
८७	नुवाकोट	सूर्यगढी गापा	०	१	०	०	०	२	३
८८	सिन्धुपाल्चोक	लिसङ्खु पाखर गापा	०	२	०	०	०	१	३
८९	चितवन	खैरहनी नपा	०	१	०	०	१	१	३
९०	नुवाकोट	पञ्चकन्या गापा	०	०	०	०	१	२	३
औसत			१२	२२	१४	४	२८	२६	१०६

अन्तिम २९ स्थानीय तहका स्थानीय तहमा विपदका कारण मृत्यु हुनेको विवरण

क्र.सं.	जिल्ला	स्थानीय तह	मृत्यु						
			बाढी	आगलागी	पहिरो	भारी वर्षा	दुर्घटना	चट्याड	जम्मा
९१	धादिङ	रुवी भ्याली गापा	०	०	१	०	०	१	२
९२	चितवन	ईच्छाकामना गापा	१	१	०	०	०	०	२
९३	रसुवा	कालिका गापा	०	०	०	०	२	०	२
९४	सिन्धुपाल्चोक	ईन्द्रावती गापा	०	०	०	०	१	१	२
९५	काठमाण्डौ	कागेश्वरी मनोहरा नपा	०	१	०	०	१	०	२

क्र.सं.	जिल्ला	स्थानीय तह	मृत्यु						
			बाढी	आगलागी	पहिरो	भारी वर्षा	दुर्घटना	चट्याड	जम्मा
९६	धादिङ	धुनीवेशी नपा	०	०	२	०	०	०	२
९७	नुवाकोट	किस्पाङ गापा	०	१	०	०	०	१	२
९८	सिन्धुली	हरिहरपुरगढी गापा	२	०	०	०	०	०	२
९९	नुवाकोट	लिखु गापा	०	०	०	०	०	२	२
१००	धादिङ	गल्छी गापा	०	०	१	०	१	०	२
१०१	रसुवा	आमाछोदिङ्मो गापा	०	०	१	०	०	०	१
१०२	सिन्धुपाल्चोक	पाँचपोखरी थाङपाल गापा	१	०	०	०	०	०	१
१०३	सिन्धुली	सुनकोसी गापा (सिन्धुली)	०	०	०	०	०	१	१
१०४	सिन्धुली	फिक्कल गापा	०	०	०	०	०	१	१
१०५	मकवानपुर	ईन्द्रसरोवर गापा	०	०	१	०	०	०	१
१०६	रामेछाप	उमाकुण्ड गापा	०	१	०	०	०	०	१
१०७	काभ्रेपलान्चोक	खानीखोला गापा	०	०	०	०	०	१	१
१०८	दोलखा	भीमेश्वर नपा	०	०	०	१	०	०	१
१०९	काभ्रेपलान्चोक	मण्डनदेउपुर नपा	०	०	०	०	०	१	१
११०	धादिङ	त्रिपुरासुन्दरी गापा (धादिङ)	०	०	०	०	०	१	१
१११	काभ्रेपलान्चोक	बेथानचोक गापा	०	०	०	०	०	१	१
११२	काभ्रेपलान्चोक	बनेपा नपा	१	०	०	०	०	०	१
११३	धादिङ	थाक्रे गापा	०	०	०	०	०	१	१
११४	काभ्रेपलान्चोक	धुलिखेल नपा	०	०	०	०	०	०	०
११५	काठमाण्डौ	शङ्करापुर नपा	०	०	०	०	०	०	०
११६	रामेछाप	सुनापती गापा	०	०	०	०	०	०	०
११७	काभ्रेपलान्चोक	नमोबुद्ध नपा	०	०	०	०	०	०	०
११८	काठमाण्डौ	दक्षिणकाली नपा	०	०	०	०	०	०	०
११९	ललितपुर	कोन्ज्योसोम गापा	०	०	०	०	०	०	०
औसत			५	४	६	१	५	१२	३३

स्रोत: गृह मन्त्रालय, नेपाल सरकार, २०७५

अनुसूची ७५ विपदका कारण घाइते हुनेको विवरण

पहिलो ३० स्थानीय तहका स्थानीय तहमा विपदका कारण घाइते हुनेको विवरण

क्र.सं.	जिल्ला	स्थानीय तह	घाइतेको सङ्ख्या						
			बाढी	आगलागी	पहिरो	भारी वर्षा	दुर्घटना	चट्याङ	जम्मा
१	काठमाण्डौ	काठमाण्डौ मनपा	२	१८७	४	२	१	१	१९७
२	मकवानपुर	हेटौडा उमनपा	४	५३	०	०	३	३५	९५
३	सिन्धुपाल्चोक	चौतारा साँगाचोकगढी नपा	०	२	४	०	१९	२९	५४
४	मकवानपुर	मकवानपुरगढी गापा	०	१	०	०	९	४४	५४
५	नुवाकोट	पञ्चकन्या गापा	०	०	२	०	२९	१८	४९
६	सिन्धुपाल्चोक	बलेफी गापा	०	०	४७	०	१	०	४८
७	मकवानपुर	बागमती गापा (मकवानपुर)	०	१	०	०	१	४४	४६
८	मकवानपुर	बकैया गापा	१	०	१०	०	०	२४	३५
९	सिन्धुली	घ्याङलेख गापा	०	०	०	२	०	३१	३३
१०	दोलखा	विगु गापा	३	०	९	०	०	२०	३२
११	भक्तपुर	मध्यपुर थिमी नपा	०	२१	०	०	७	०	२८
१२	रामेछाप	लिखु तामाकोसी गापा	९	०	७	०	०	१०	२६
१३	धादिङ	खनियाबास गापा	०	१	३	०	२२	०	२६
१४	सिन्धुपाल्चोक	बाह्रविसे नपा	०	०	३	०	२०	३	२६
१५	नुवाकोट	दुप्चेध्वर गापा	०	०	०	०	०	२४	२४
१६	भक्तपुर	चाँगुनारायण नपा	०	१८	३	०	१	२	२४
१७	दोलखा	गौरीशङ्कर गापा	१	०	१४	०	०	९	२४
१८	मकवानपुर	राक्सिराङ्ग गापा	०	१	०	०	०	२२	२३
१९	चितवन	भरतपुर मनपा	०	१०	२	०	०	११	२३
२०	मकवानपुर	भीमफेदी गापा	०	३	२	१	०	१७	२३
२१	मकवानपुर	ईन्द्रसरोवर गापा	०	२	१	०	०	१९	२२
२२	धादिङ	ज्वालामूखी गापा	०	०	१	३	०	१६	२०
२३	सिन्धुली	मरिण गापा	०	५	०	२	०	१२	१९
२४	दोलखा	जिरी नपा	१	२	८	०	०	६	१७
२५	धादिङ	गङ्गाजमुना गापा	०	०	२	०	०	१५	१७
२६	भक्तपुर	सूर्यविनायक नपा	०	९	०	७	०	०	१६
२७	धादिङ	नेत्रावती डबजोड गापा	०	०	६	०	०	१०	१६

क्र.सं.	जिल्ला	स्थानीय तह	घाइतेको सङ्ख्या						
			बाढी	आगलागी	पहिरो	भारी वर्षा	दुर्घटना	चट्याङ	जम्मा
२८	काभ्रेपलान्चोक	चौरीदेउराली गापा	०	०	२	१	१	११	१५
२९	नुवाकोट	किस्पाङ गापा	०	१	०	०	०	१४	१५
३०	सिन्धुपाल्चोक	भोटेकोसी गापा	०	१	८	०	६	०	१५
औसत			२१	३१	१३	१	१२	४४	१०६

दोश्रो ३० स्थानीय तहका स्थानीय तहमा विपदका कारण घाइते हुनेको विवरण

क्र.सं.	जिल्ला	स्थानीय तह	घाइते						
			बाढी	आगलागी	पहिरो	भारी वर्षा	दुर्घटना	चट्याङ	जम्मा
३१	नुवाकोट	बेलकोटगढी नपा	०	३	०	०	६	५	१४
३२	ललितपुर	महालक्ष्मी नपा	०	१०	०	०	३	०	१३
३३	नुवाकोट	सूर्यगढी गापा	०	०	०	०	०	१२	१२
३४	ललितपुर	ललितपुर मनपा	०	९	१	०	२	०	१२
३५	सिन्धुली	कमलामाई नपा	५	१	०	०	०	५	११
३६	काठमाण्डौ	टोखा नपा	१	८	०	०	१	०	१०
३७	काठमाण्डौ	गोकर्णेश्वर नपा	०	१०	०	०	०	०	१०
३८	ललितपुर	महाङ्गल गापा	०	८	२	०	०	०	१०
३९	भक्तपुर	भक्तपुर नपा	१	९	०	०	०	०	१०
४०	रामेछाप	मन्थली नपा	२	२	०	०	०	६	१०
४१	सिन्धुली	दुधौली नपा	२	६	०	०	०	१	९
४२	दोलखा	मेलुङ्ग गापा	०	०	०	०	०	९	९
४३	काभ्रेपलान्चोक	भुम्लु गापा	०	०	३	०	०	६	९
४४	सिन्धुपाल्चोक	सुनकोसी गापा (सिन्धुपाल्चोक)	०	०	०	०	०	९	९
४५	सिन्धुपाल्चोक	जुगल गापा	०	१	२	०	०	६	९
४६	नुवाकोट	तादी गापा	०	०	०	२	०	६	८
४७	नुवाकोट	विदुर नपा	०	०	०	०	०	८	८
४८	काठमाण्डौ	तारकेश्वर नपा	०	७	१	०	०	०	८
४९	ललितपुर	बागमती गापा (ललितपुर)	०	०	६	०	०	२	८
५०	काभ्रेपलान्चोक	पनौती नपा	०	५	०	०	०	२	७

क्र.सं.	जिल्ला	स्थानीय तह	घाइते						
			बाढी	आगलागी	पहिरो	भारी वर्षा	दुर्घटना	चट्याड	जम्मा
५१	काभ्रेपलान्चोक	रोशी गापा	०	१	०	०	०	६	७
५२	दोलखा	कालिन्चोक गापा	०	७	०	०	०	०	७
५३	दोलखा	तामाकोसी गापा	०	०	४	०	०	३	७
५४	काभ्रेपलान्चोक	बेथानचोक गापा	०	०	०	०	०	६	६
५५	काठमाण्डौ	कीर्तिपुर नपा	०	४	०	२	०	०	६
५६	काठमाण्डौ	नागार्जुन नपा	०	६	०	०	०	०	६
५७	सिन्धुली	गोलन्जर गापा	०	२	०	०	०	४	६
५८	नुवाकोट	म्यागड गापा	०	०	०	०	०	६	६
५९	धादिङ	बेनीघाट रोराङ्ग गापा	०	२	०	४	०	०	६
६०	मकवानपुर	थाहा नपा	०	१	२	१	०	२	६
औसत			११	१०२	२१	९	१२	१०४	२५९

तेश्रो ३० स्थानीय तहका स्थानीय तहमा विपदका कारण घाइते हुनेको विवरण

क्र.सं.	जिल्ला	स्थानीय तह	घाइते						
			बाढी	आगलागी	पहिरो	भारी वर्षा	दुर्घटना	चट्याड	जम्मा
६१	धादिङ	निलकण्ठ नपा	०	०	०	२	०	४	६
६२	मकवानपुर	मनहरी गापा	०	१	०	०	०	५	६
६३	सिन्धुली	तीनपाटन गापा	०	२	०	०	०	३	५
६४	काठमाण्डौ	बुढानिलकण्ठ नपा	०	०	०	३	२	०	५
६५	ललितपुर	गोदावरी नपा	०	०	३	०	०	२	५
६६	नुवाकोट	तारकेधर गापा	०	०	५	०	०	०	५
६७	धादिङ	सिद्धलेक गापा	०	०	०	०	०	५	५
६८	काभ्रेपलान्चोक	पाँचखाल नपा	०	२	२	१	०	०	५
६९	चितवन	रत्ननगर नपा	०	०	०	०	०	४	४
७०	सिन्धुपाल्चोक	ईन्द्रावती गापा	०	२	०	१	०	१	४
७१	मकवानपुर	कैलाश गापा	०	१	०	०	०	३	४
७२	सिन्धुपाल्चोक	त्रिपुरासुन्दरी गापा (सिन्धुपाल्चोक)	०	०	०	०	०	४	४

क्र.सं.	जिल्ला	स्थानीय तह	घाइते						
			बाढी	आगलागी	पहिरो	भारी वर्षा	दुर्घटना	चट्याङ	जम्मा
७३	सिन्धुली	फिक्कल गापा	०	०	०	०	०	४	४
७४	चितवन	खैरहनी नपा	०	२	०	०	०	२	४
७५	नुवाकोट	शिवपुरी गापा	०	०	०	०	०	४	४
७६	रामेछाप	खाँडादेवी गापा	०	२	०	०	०	२	४
७७	धादिङ	धुनीवेशी नपा	०	०	३	०	०	०	३
७८	सिन्धुपाल्चोक	लिसङ्खु पाखर गापा	०	१	०	२	०	०	३
७९	चितवन	ईच्छाकामना गापा	०	०	०	०	०	३	३
८०	धादिङ	रुवी भ्याली गापा	०	०	३	०	०	०	३
८१	काभ्रेपलान्चोक	महाभारत गापा	०	०	०	०	०	३	३
८२	काभ्रेपलान्चोक	खानीखोला गापा	०	०	०	०	०	३	३
८३	काभ्रेपलान्चोक	मण्डनदेउपुर नपा	०	१	०	०	०	२	३
८४	सिन्धुपाल्चोक	मेलम्ची नपा	०	१	०	०	०	२	३
८५	धादिङ	गल्छी गापा	०	२	१	०	०	०	३
८६	सिन्धुपाल्चोक	हेलम्बु गापा	०	०	३	०	०	०	३
८७	चितवन	राप्ती नपा	०	०	०	०	०	२	२
८८	धादिङ	गजुरी गापा	०	०	०	०	०	२	२
८९	काभ्रेपलान्चोक	नमोबुद्ध नपा	०	१	०	०	०	१	२
९०	धादिङ	थाक्रे गापा	०	१	०	०	०	१	२
औसत			०	१९	२०	९	२	६२	११२

अन्तिम २९ स्थानीय तहका स्थानीय तहमा विपदका कारण घाइते हुनेको विवरण

क्र.सं.	जिल्ला	स्थानीय तह	घाइते						
			बाढी	आगलागी	पहिरो	भारी वर्षा	दुर्घटना	चट्याङ	जम्मा
९१	काभ्रेपलान्चोक	बनेपा नपा	०	२	०	०	०	०	२
९२	रामेछाप	रामेछाप नपा	०	१	०	०	०	१	२
९३	सिन्धुली	सुनकोसी गापा (सिन्धुली)	०	०	०	०	०	२	२
९४	काठमाण्डौ	कागेश्वरी मनोहरा नपा	०	१	०	०	०	०	१
९५	रसुवा	कालिका गापा	०	०	०	०	०	१	१

क्र.सं.	जिल्ला	स्थानीय तह	घाइते						
			बाढी	आगलागी	पहिरो	भारी वर्षा	दुर्घटना	चट्याड	जम्मा
९६	रामेछाप	सुनापती गापा	०	०	०	०	०	१	१
९७	रामेछाप	दोरम्बा गापा	०	१	०	०	०	०	१
९८	दोलखा	भीमेश्वर नपा	०	०	०	०	०	१	१
९९	धादिङ	त्रिपुरासुन्दरी गापा (धादिङ)	०	०	०	०	०	१	१
१००	चितवन	माडी नपा	१	०	०	०	०	०	१
१०१	दोलखा	वैतेश्वर गापा	०	०	०	०	०	१	१
१०२	काभ्रेपलान्चोक	तेमाल गापा	०	०	०	०	०	१	१
१०३	सिन्धुपाल्चोक	पाँचपोखरी थाङपाल गापा	०	१	०	०	०	०	१
१०४	रामेछाप	गोकुलगङ्गा गापा	०	०	१	०	०	०	१
१०५	नुवाकोट	लिखु गापा	०	०	०	०	०	१	१
१०६	काठमाण्डौ	चन्द्रागिरी नपा	०	१	०	०	०	०	१
१०७	रसुवा	आमाछोदिङ्मो गापा	०	०	०	०	०	०	०
१०८	रसुवा	गोसाईकुण्ड गापा	०	०	०	०	०	०	०
१०९	रसुवा	उत्तरगया गापा	०	०	०	०	०	०	०
११०	रसुवा	नौकुण्ड गापा	०	०	०	०	०	०	०
१११	चितवन	कालिका नपा	०	०	०	०	०	०	०
११२	सिन्धुली	हरिहरपुरगढी गापा	०	०	०	०	०	०	०
११३	काठमाण्डौ	शङ्करापुर नपा	०	०	०	०	०	०	०
११४	दोलखा	शैलुङ्ग गापा	०	०	०	०	०	०	०
११५	काठमाण्डौ	दक्षिणकाली नपा	०	०	०	०	०	०	०
११६	रामेछाप	उमाकुण्ड गापा	०	०	०	०	०	०	०
११७	ललितपुर	कोन्ज्योसोम गापा	०	०	०	०	०	०	०
११८	काभ्रेपलान्चोक	धुलिखेल नपा	०	०	०	०	०	०	०
११९	नुवाकोट	ककनी गापा	०	०	०	०	०	०	०
औसत			१	७	१	०	०	१०	१९

स्रोत: गृह मन्त्रालय, नेपाल सरकार, २०७५

अनुसूची ७६ विपदका कारण क्षति पुगेको घर संरचनाको विवरण

पहिलो ३० स्थानीय तहका स्थानीय तहमा विपदका कारण क्षति पुगेको घर संरचनाको विवरण

क्र.सं.	जिल्ला	स्थानीय तह	भवन/संरचना क्षतिको सङ्ख्या						
			बाढी	आगलागी	पहिरो	भारी वर्षा	दुर्घटना	चट्याङ	जम्मा
१	चितवन	माडी नपा	५८०	९	०	०	१	०	५९०
२	काठमाण्डौ	काठमाण्डौ मनपा	०	४३७	१	५	०	०	४४३
३	सिन्धुपाल्चोक	भोटेकोसी गापा	१४३	२५	२	०	१	०	१७१
४	सिन्धुपाल्चोक	बलेफी गापा	०	५	११६	०	०	०	१२१
५	सिन्धुली	तीनपाटन गापा	१००	९	२	०	०	०	१११
६	मकवानपुर	मनहरी गापा	७१	२३	७	०	०	०	१०१
७	सिन्धुली	गोलन्जर गापा	०	६७	२	१	०	१	७१
८	मकवानपुर	हेटौडा उमनपा	११	४०	०	०	०	५	५६
९	भक्तपुर	भक्तपुर नपा	०	५०	०	१	०	०	५१
१०	मकवानपुर	बागमती गापा (मकवानपुर)	३	४२	१	०	०	५	५१
११	भक्तपुर	चाँगुनारायण नपा	१	३५	२	१०	०	२	५०
१२	ललितपुर	ललितपुर मनपा	०	४७	१	०	०	०	४८
१३	चितवन	भरतपुर मनपा	९	३०	०	०	०	०	३९
१४	सिन्धुली	सुनकोसी गापा (सिन्धुली)	०	३५	०	१	०	०	३६
१५	दोलखा	तामाकोसी गापा	१	५	२४	०	०	०	३०
१६	काठमाण्डौ	बुढानिलकण्ठ नपा	०	५	२५	०	०	०	३०
१७	भक्तपुर	सूर्यविनायक नपा	०	२७	०	२	०	०	२९
१८	काठमाण्डौ	चन्द्रागिरी नपा	१	२६	१	०	१	०	२९
१९	धादिङ	गङ्गाजमुना गापा	०	६	६	१५	०	१	२८
२०	मकवानपुर	बकैया गापा	०	२४	१	१	०	१	२७
२१	रामेछाप	लिखु तामाकोसी गापा	३	६	१८	०	०	०	२७
२२	ललितपुर	गोदावरी नपा	०	२३	१	२	०	०	२६
२३	नुवाकोट	ककनी गापा	०	०	२२	२	०	१	२५
२४	दोलखा	कालिन्चोक गापा	०	८	१४	३	०	०	२५
२५	नुवाकोट	सूर्यगढी गापा	०	१	२०	०	०	१	२२
२६	काठमाण्डौ	कांगेश्वरी मनोहरा नपा	०	२०	१	०	०	०	२१
२७	काठमाण्डौ	टोखा नपा	०	१८	२	०	०	०	२०

५९८

क्र.सं.	जिल्ला	स्थानीय तह	भवन/संरचना क्षतिको सङ्ख्या						
			बाढी	आगलागी	पहिरो	भारी वर्षा	दुर्घटना	चट्याङ	जम्मा
२८	काठमाण्डौ	गोकर्णेश्वर नपा	०	१८	१	१	०	०	२०
२९	रसुवा	कालिका गापा	३	४	१२	०	०	०	१९
३०	भक्तपुर	मध्यपुर थिमी नपा	०	१७	०	२	०	०	१९
औसत			९२६	१०६२	२८२	४६	३	१७	२३३६

दोश्रो ३० स्थानीय तहका स्थानीय तहमा विपदका कारण क्षति पुगेको घर संरचनाको विवरण

क्र.सं.	जिल्ला	स्थानीय तह	घर क्षति						
			बाढी	आगलागी	पहिरो	भारी वर्षा	दुर्घटना	चट्याङ	जम्मा
३१	सिन्धुली	मरिण गापा	०	१०	०	१	०	८	१९
३२	दोलखा	वैतेश्वर गापा	०	१	१७	१	०	०	१९
३३	मकवानपुर	भीमफेदी गापा	०	१६	१	१	०	०	१८
३४	धादिङ	नेत्रावती डबजोड गापा	१	१	१६	०	०	०	१८
३५	ललितपुर	महालक्ष्मी नपा	०	१५	०	२	०	०	१७
३६	काभ्रेपलान्चोक	पनौती नपा	०	१५	१	०	०	०	१६
३७	रामेछाप	उमाकुण्ड गापा	३	६	७	०	०	०	१६
३८	ललितपुर	बागमती गापा (ललितपुर)	४	९	०	०	०	२	१५
३९	सिन्धुली	दुधौली नपा	०	१५	०	०	०	०	१५
४०	धादिङ	निलकण्ठ नपा	०	१	१२	१	०	०	१४
४१	नुवाकोट	बेलकोटगढी नपा	०	२	५	७	०	०	१४
४२	काठमाण्डौ	कीर्तिपुर नपा	०	१०	०	३	०	०	१३
४३	काठमाण्डौ	नागार्जुन नपा	०	१२	०	१	०	०	१३
४४	धादिङ	ज्वालामूखी गापा	०	५	५	२	०	१	१३
४५	धादिङ	बेनीघाट रोराङ्ग गापा	०	९	३	०	०	१	१३
४६	रसुवा	गोसाईकुण्ड गापा	०	१३	०	०	०	०	१३
४७	दोलखा	मेलुङ्ग गापा	०	४	८	१	०	०	१३
४८	रामेछाप	मन्थली नपा	०	८	२	३	०	०	१३
४९	मकवानपुर	ईन्द्रसरोवर गापा	०	५	०	०	०	७	१२
५०	ललितपुर	महाङ्काल गापा	०	९	०	३	०	०	१२

क्र.सं.	जिल्ला	स्थानीय तह	घर क्षति						
			बाढी	आगलागी	पहिरो	भारी वर्षा	दुर्घटना	चट्याड	जम्मा
५१	नुवाकोट	किस्पाङ गापा	०	९	१	२	०	०	१२
५२	सिन्धुली	कमलामाई नपा	१	१०	०	१	०	०	१२
५३	नुवाकोट	विदुर नपा	०	१	३	४	०	३	११
५४	काठमाण्डौ	तारकेश्वर नपा	०	१०	१	०	०	०	११
५५	दोलखा	विगु गापा	४	६	१	०	०	०	११
५६	काभ्रेपलान्चोक	रोशी गापा	०	१०	१	०	०	०	११
५७	नुवाकोट	पञ्चकन्या गापा	०	०	८	२	०	१	११
५८	सिन्धुपाल्चोक	लिसड्डु पाखर गापा	०	९	०	१	०	०	१०
५९	दोलखा	जिरी नपा	१	९	०	०	०	०	१०
६०	मकवानपुर	मकवानपुरगढी गापा	०	५	०	१	०	४	१०
औसत			१४	२३५	९२	३७	०	२७	४०५

तेश्रो ३० स्थानीय तहका स्थानीय तहमा विपदका कारण क्षति पुगेको घर संरचनाको विवरण

क्र.सं.	जिल्ला	स्थानीय तह	घर क्षति						
			बाढी	आगलागी	पहिरो	भारी वर्षा	दुर्घटना	चट्याड	जम्मा
६१	सिन्धुपाल्चोक	बाह्रबिसे नपा	८	०	२	०	०	०	१०
६२	दोलखा	गौरीशङ्कर गापा	०	५	१	४	०	०	१०
६३	मकवानपुर	कैलाश गापा	०	१०	०	०	०	०	१०
६४	काठमाण्डौ	दक्षिणकाली नपा	०	८	०	२	०	०	१०
६५	मकवानपुर	थाहा नपा	०	६	१	३	०	०	१०
६६	नुवाकोट	दुप्चेस्वर गापा	०	३	१	५	०	०	९
६७	काभ्रेपलान्चोक	चौरीदेउराली गापा	०	४	१	१	०	३	९
६८	धादिङ	खनियाबास गापा	०	१	५	०	२	०	८
६९	काभ्रेपलान्चोक	बनेपा नपा	०	७	१	०	०	०	८
७०	धादिङ	गजुरी गापा	०	३	३	२	०	०	८
७१	धादिङ	गल्छी गापा	०	३	५	०	०	०	८
७२	सिन्धुली	हरिहरपुरगढी गापा	५	०	३	०	०	०	८
७३	चितवन	कालिका नपा	०	८	०	०	०	०	८

क्र.सं.	जिल्ला	स्थानीय तह	घर क्षति						
			बाढी	आगलागी	पहिरो	भारी वर्षा	दुर्घटना	चट्याङ	जम्मा
७४	रामेछाप	रामेछाप नपा	०	७	०	१	०	०	८
७५	सिन्धुली	घ्याङलेख गापा	१	४	१	१	०	०	७
७६	दोलखा	भीमेश्वर नपा	०	६	०	१	०	०	७
७७	रसुवा	नौकुण्ड गापा	०	६	१	०	०	०	७
७८	सिन्धुपाल्चोक	ईन्द्रावती गापा	१	४	१	१	०	०	७
७९	काभ्रेपलान्चोक	तेमाल गापा	०	४	०	०	०	३	७
८०	सिन्धुपाल्चोक	त्रिपुरासुन्दरी गापा (सिन्धुपाल्चोक)	०	३	२	०	०	१	६
८१	धादिङ	रुवी भ्याली गापा	०	५	१	०	०	०	६
८२	नुवाकोट	लिखु गापा	०	१	४	१	०	०	६
८३	काभ्रेपलान्चोक	भुम्लु गापा	०	३	१	०	०	२	६
८४	काभ्रेपलान्चोक	मण्डनदेउपुर नपा	०	१	३	१	०	१	६
८५	काभ्रेपलान्चोक	बेथानचोक गापा	०	६	०	०	०	०	६
८६	काभ्रेपलान्चोक	नमोबुद्ध नपा	०	५	०	०	०	०	५
८७	सिन्धुपाल्चोक	मेलम्ची नपा	०	२	०	३	०	०	५
८८	चितवन	खैरहनी नपा	०	५	०	०	०	०	५
८९	सिन्धुपाल्चोक	सुनकोसी गापा (सिन्धुपाल्चोक)	०	५	०	०	०	०	५
९०	धादिङ	त्रिपुरासुन्दरी गापा (धादिङ)	०	०	५	०	०	०	५
औसत			१५	१२५	४२	२६	२	१०	२२०

अन्तिम २९ स्थानीय तहका स्थानीय तहमा विपदका कारण क्षति पुगेको घर संरचनाको विवरण

क्र.सं.	जिल्ला	स्थानीय तह	घर क्षति						
			बाढी	आगलागी	पहिरो	भारी वर्षा	दुर्घटना	चट्याङ	जम्मा
९१	चितवन	रत्ननगर नपा	०	४	०	०	०	१	५
९२	धादिङ	थाक्रे गापा	०	३	१	०	०	०	४
९३	चितवन	राप्ती नपा	०	४	०	०	०	०	४
९४	रामेछाप	सुनापती गापा	०	३	१	०	०	०	४
९५	काभ्रेपलान्चोक	पाँचखाल नपा	०	४	०	०	०	०	४

क्र.सं.	जिल्ला	स्थानीय तह	घर क्षति						
			बाढी	आगलागी	पहिरो	भारी वर्षा	दुर्घटना	चट्याङ	जम्मा
९६	सिन्धुपाल्चोक	पाँचपोखरी थाङपाल गापा	०	३	०	०	०	०	३
९७	धादिङ	धुनीवेशी नपा	०	२	१	०	०	०	३
९८	रामेछाप	गोकुलगङ्गा गापा	०	३	०	०	०	०	३
९९	रसुवा	उत्तरगया गापा	०	३	०	०	०	०	३
१००	धादिङ	सिद्धलेक गापा	०	१	२	०	०	०	३
१०१	सिन्धुपाल्चोक	हेलम्बु गापा	०	३	०	०	०	०	३
१०२	सिन्धुपाल्चोक	चौतारा साँगाचोकगढी नपा	०	२	१	०	०	०	३
१०३	काभ्रेपलान्चोक	धुलिखेल नपा	०	३	०	०	०	०	३
१०४	ललितपुर	कोन्ज्योसोम गापा	०	२	०	०	०	०	२
१०५	सिन्धुली	फिक्कल गापा	०	२	०	०	०	०	२
१०६	नुवाकोट	तारकेश्वर गापा	०	०	२	०	०	०	२
१०७	सिन्धुपाल्चोक	जुगल गापा	०	१	१	०	०	०	२
१०८	रामेछाप	दोरम्बा गापा	१	१	०	०	०	०	२
१०९	नुवाकोट	शिवपुरी गापा	०	०	१	१	०	०	२
११०	रामेछाप	खाँडादेवी गापा	०	२	०	०	०	०	२
१११	काभ्रेपलान्चोक	महाभारत गापा	०	२	०	०	०	०	२
११२	काभ्रेपलान्चोक	खानीखोला गापा	०	२	०	०	०	०	२
११३	मकवानपुर	राक्सिराङ्ग गापा	०	२	०	०	०	०	२
११४	दोलखा	शैलुङ्ग गापा	०	१	०	०	०	०	१
११५	नुवाकोट	म्यागड गापा	०	०	१	०	०	०	१
११६	चितवन	ईच्छाकामना गापा	०	१	०	०	०	०	१
११७	काठमाण्डौ	शङ्करापुर नपा	०	१	०	०	०	०	१
११८	रसुवा	आमाछोदिङ्मो गापा	०	१	०	०	०	०	१
११९	नुवाकोट	तादी गापा	०	०	०	०	०	०	०
औसत			१	५६	११	१	०	१	७०

स्रोत: गृह मन्त्रालय, नेपाल सरकार, २०७५

अनुसूची ७७ मानव विकास सूचकाङ्क

पहिलो ३० स्थानीय तहका स्थानीय तहको मानव विकास सूचकाङ्क

क्र.सं.	जिल्ला	स्थानीय तहको नाम	मानव विकास सूचकाङ्क	आय सूचकाङ्क	औसत आयु	आयु सूचकाङ्क	विद्यालयमा रहने औसत अवधि	वयस्क साक्षरता दर	शैक्षिक सूचकाङ्क
१	काठमाण्डौं	काठमाण्डौं मनपा	०.६८३	०.६४३	६८.५७	०.७२६	८.०२	८७.०३	०.६८२
२	ललितपुर	ललितपुर मनपा	०.६५८	०.५८३	७०.२५	०.७५४	७.५०	८३.९९	०.६४८
३	काठमाण्डौं	कीर्तिपुर नपा	०.६५०	०.५२९	७०.५५	०.७५९	८.२२	८५.३७	०.६८४
४	काठमाण्डौं	टोखा नपा	०.६४३	०.६०८	६६.०३	०.६८४	७.२५	८४.४०	०.६३९
५	काठमाण्डौं	चन्द्रागिरी नपा	०.६३९	०.६२२	६८.४८	०.७२५	६.४३	७८.२०	०.५७९
६	ललितपुर	महालक्ष्मी नपा	०.६३६	०.५७०	६९.९९	०.७५०	६.८१	७९.५२	०.६०१
७	काभ्रेपलान्चोक	बनेपा नपा	०.६३६	०.५९४	७०.८७	०.७६५	६.२१	७७.८१	०.५६८
८	काठमाण्डौं	बुढानिलकण्ठ नपा	०.६३५	०.५७१	६८.७४	०.७२९	६.९४	८२.१०	०.६१६
९	काठमाण्डौं	कागेश्वरी मनोहरा नपा	०.६२२	०.५६३	६९.२६	०.७३८	६.४६	७८.२१	०.५८०
१०	चितवन	भरतपुर मनपा	०.६२२	०.५७३	६९.९५	०.७४९	६.०९	७७.७४	०.५६२
११	काठमाण्डौं	गोकर्णेश्वर नपा	०.६२०	०.६१९	६७.३८	०.७०६	५.९६	७५.००	०.५४६
१२	काठमाण्डौं	नागार्जुन नपा	०.६१९	०.५३६	६७.१६	०.७०३	७.१८	८३.०५	०.६३१
१३	मकवानपुर	हेटौडा उमनपा	०.६००	०.५६७	६८.४९	०.७२५	५.५५	७४.५६	०.५२५
१४	भक्तपुर	मध्यपुर थिमी नपा	०.५९८	०.४७१	६९.३६	०.७३९	६.९९	८१.२१	०.६१५
१५	भक्तपुर	भक्तपुर नपा	०.५९३	०.४७०	७१.०३	०.७६७	६.४३	७७.६०	०.५७७
१६	काठमाण्डौं	तारकेश्वर नपा	०.५८८	०.५०१	६६.०७	०.६८५	६.६२	७९.४२	०.५९२
१७	भक्तपुर	सूर्यविनायक नपा	०.५८३	०.४४२	७०.४६	०.७५८	६.७०	७८.३१	०.५९१
१८	चितवन	रत्ननगर नपा	०.५८०	०.४९९	७०.१९	०.७५३	५.६३	७२.००	०.५२०
१९	काभ्रेपलान्चोक	धुलिखेल नपा	०.५७२	०.४८६	६९.८८	०.७४८	५.५८	७१.६१	०.५१६
२०	काभ्रेपलान्चोक	पनौती नपा	०.५७१	०.४८३	७०.६६	०.७६१	५.४०	७१.२४	०.५०६
२१	काठमाण्डौं	दक्षिणकाली नपा	०.५६८	०.५०६	६८.४८	०.७२५	५.२५	७१.४२	०.५००
२२	ललितपुर	गोदावरी नपा	०.५६४	०.४६२	७०.२४	०.७५४	५.६०	७०.८९	०.५१४
२३	चितवन	खैरहनी नपा	०.५५४	०.४५७	७०.४२	०.७५७	५.३०	६८.५५	०.४९२
२४	काभ्रेपलान्चोक	पाँचखाल नपा	०.५४६	०.४९६	६८.७२	०.७२९	४.६६	६५.४७	०.४५१
२५	दोलखा	भीमेश्वर नपा	०.५३९	०.४५३	७२.१४	०.७८६	४.६५	६२.५३	०.४४०

क्र.सं.	जिल्ला	स्थानीय तहको नाम	मानव विकास सूचकाङ्क	आय सूचकाङ्क	औसत आयु	आयु सूचकाङ्क	विद्यालयमा रहने औसत अवधि	वयस्क साक्षरता दर	शैक्षिक सूचकाङ्क
२६	नुवाकोट	विदुर नपा	०.५३७	०.४५३	७०.४८	०.७५८	४.८२	६३.२३	०.४५१
२७	भक्तपुर	चाँगुनारायण नपा	०.५३४	०.३६८	७०.५९	०.७६०	६.०४	७४.१७	०.५४६
२८	ललितपुर	बागमती गापा (ललितपुर)	०.५३२	०.५०२	७०.६०	०.७६०	३.८०	६१.३६	०.३९४
२९	ललितपुर	महाङ्काल गापा	०.५२९	०.४३१	७१.९२	०.७८२	४.४९	६४.५५	०.४४०
३०	रसुवा	गोसाईकुण्ड गापा	०.५२८	०.५५२	६६.९२	०.६९९	४.०९	५३.२८	०.३८१

दोश्रो ३० स्थानीय तहका स्थानीय तहको मानव विकास सूचकाङ्क

क्र.सं.	जिल्ला	स्थानीय तहको नाम	मानव विकास सूचकाङ्क	आय सूचकाङ्क	औसत आयु	आयु सूचकाङ्क	विद्यालयमा रहने औसत अवधि	वयस्क साक्षरता दर	शैक्षिक सूचकाङ्क
३१	काभ्रेपलान्चोक	मण्डनदेउपुर नपा	०.५२५	०.४५१	७४.२९	०.८२२	४.०३	५६.९४	०.३९१
३२	काभ्रेपलान्चोक	नमोबुद्ध नपा	०.५२२	०.४५७	७०.०८	०.७५१	४.२८	६०.२२	०.४१५
३३	काठमाण्डौ	शङ्करपुर नपा	०.५१८	०.३९५	७०.२६	०.७५४	४.९५	६६.०७	०.४६७
३४	मकवानपुर	थाहा नपा	०.५१७	०.४८४	७०.०५	०.७५१	३.६५	५९.१४	०.३७९
३५	नुवाकोट	लिखु गापा	०.५१५	०.४२०	७५.४२	०.८४०	४.०४	५५.५७	०.३८७
३६	मकवानपुर	भीमफेदी गापा	०.५१४	०.४३९	७०.३०	०.७५५	३.९८	६२.८२	०.४०८
३७	चितवन	कालिका नपा	०.५१२	०.४१४	६९.७४	०.७४६	४.३८	६५.०७	०.४३६
३८	चितवन	ईच्छाकामना गापा	०.५११	०.५१३	६८.२३	०.७२१	३.३७	५७.८१	०.३६०
३९	काभ्रेपलान्चोक	वेथानचोक गापा	०.५११	०.४२८	७२.४०	०.७९०	३.९३	५९.७०	०.३९५
४०	सिन्धुपाल्चोक	लिसङ्खु पाखर गापा	०.५०६	०.४०७	७२.४१	०.७९०	४.१९	५८.१६	०.४०३
४१	रामेछाप	उमाकुण्ड गापा	०.५०३	०.४२९	७३.१७	०.८०३	३.६९	५५.७०	०.३७०
४२	सिन्धुली	कमलामाई नपा	०.५००	०.३८६	७०.०२	०.७५०	४.५६	६१.४९	०.४३२
४३	काभ्रेपलान्चोक	रोशी गापा	०.४९९	०.४२५	७३.९८	०.८१६	३.५५	५३.८६	०.३५७
४४	चितवन	राप्ती नपा	०.४९६	०.३७५	६९.६०	०.७४३	४.३९	६५.५६	०.४३८
४५	धादिङ	धुनीबेशी नपा	०.४९३	०.३९०	७२.७७	०.७९६	३.९५	५६.७७	०.३८७
४६	सिन्धुपाल्चोक	बलेफी गापा	०.४९१	०.४२६	६६.९६	०.६९९	४.१०	५७.८४	०.३९८
४७	सिन्धुपाल्चोक	बाह्रविसे नपा	०.४८७	०.४३५	६९.०७	०.७३५	३.५९	५४.३५	०.३६१

क्र.सं.	जिल्ला	स्थानीय तहको नाम	मानव विकास सूचकाङ्क	आय सूचकाङ्क	औसत आयु	आयु सूचकाङ्क	विद्यालयमा रहने औसत अवधि	वयस्क साक्षरता दर	शैक्षिक सूचकाङ्क
४८	नुवाकोट	म्यागड गापा	०.४८६	०.४३६	७७.०९	०.८६८	३.२१	४२.७२	०.३०२
४९	धादिङ	निलकण्ठ नपा	०.४८५	०.४०३	६९.२३	०.७३७	३.९८	५५.८२	०.३८५
५०	रामेछाप	मन्थली नपा	०.४८५	०.३७४	७२.६३	०.७९४	४.०९	५४.४५	०.३८५
५१	सिन्धुपाल्चोक	चौतारा साँगाचोकगढी नपा	०.४८४	०.४०२	७०.४९	०.७५८	३.८७	५३.८०	०.३७३
५२	धादिङ	बेनीघाट रोराङ्ग गापा	०.४८३	०.४५७	६८.२५	०.७२१	३.९९	५५.९४	०.३४२
५३	धादिङ	गल्छी गापा	०.४८२	०.३७१	७३.९०	०.८१५	३.६५	५६.४१	०.३७०
५४	काभ्रेपलान्चोक	चौरीदेउराली गापा	०.४८१	०.३७२	७९.९०	०.९१५	३.५१	४५.६८	०.३२७
५५	चितवन	माडी नपा	०.४८१	०.३६०	६९.५७	०.७४३	४.१५	६२.२५	०.४१५
५६	रामेछाप	गोकुलगङ्गा गापा	०.४८१	०.३६५	७२.६३	०.७९४	३.९१	५६.६४	०.३८४
५७	रामेछाप	रामेछाप नपा	०.४७९	०.३५६	७४.५५	०.८२६	३.९१	५३.६८	०.३७४
५८	मकवानपुर	ईन्द्रसरोवर गापा	०.४७७	०.४९६	६३.४५	०.६४१	३.२७	५३.८०	०.३४२
५९	धादिङ	सिद्धलेक गापा	०.४७७	०.३६७	७३.८३	०.८१४	३.६४	५४.५८	०.३६४
६०	धादिङ	त्रिपुरासुन्दरी गापा (धादिङ)	०.४७६	०.३७९	७१.१७	०.७६९	३.७७	५४.३३	०.३७०

तेश्रो ३० स्थानीय तहका स्थानीय तहको मानव विकास सूचकाङ्क

क्र.सं.	जिल्ला	स्थानीय तहको नाम	मानव विकास सूचकाङ्क	आय सूचकाङ्क	औसत आयु	आयु सूचकाङ्क	विद्यालयमा रहने औसत अवधि	वयस्क साक्षरता दर	शैक्षिक सूचकाङ्क
६१	सिन्धुली	गोलन्जर गापा	०.४७६	०.३८६	७३.१६	०.८०३	३.४९	५१.८९	०.३४७
६२	मकवानपुर	मकवानपुरगढी गापा	०.४७५	०.४०६	६५.६५	०.६७८	३.७५	६१.०५	०.३९१
६३	रामेछाप	सुनापती गापा	०.४७४	०.३७९	७६.५०	०.८५८	३.४९	४६.१३	०.३२८
६४	दोलखा	कालिन्चोक गापा	०.४७४	०.३९०	७२.०६	०.७८४	३.३८	५३.८२	०.३४८
६५	रसुवा	कालिका गापा	०.४७३	०.४२६	७०.९७	०.७६६	३.५५	४४.६१	०.३२५
६६	दोलखा	जिरी नपा	०.४७१	०.३६५	७३.२९	०.८०५	३.६८	५१.९०	०.३५७
६७	रामेछाप	लिखु तामाकोसी गापा	०.४७०	०.३६०	७२.०१	०.७८३	३.६७	५५.०४	०.३६७

क्र.सं.	जिल्ला	स्थानीय तहको नाम	मानव विकास सूचकाङ्क	आय सूचकाङ्क	औसत आयु	आयु सूचकाङ्क	विद्यालयमा रहने औसत अवधि	वयस्क साक्षरता दर	शैक्षिक सूचकाङ्क
६८	सिन्धुपाल्चोक	त्रिपुरासुन्दरी गापा (सिन्धुपाल्चोक)	०.४७०	०.४२०	६९.६४	०.७४४	३.२६	५०.४७	०.३३१
६९	सिन्धुपाल्चोक	सुनकोसी गापा (सिन्धुपाल्चोक)	०.४६९	०.३७५	६८.९०	०.७३२	३.९३	५३.७५	०.३७५
७०	दोलखा	वैतेश्वर गापा	०.४६७	०.३५७	७१.३८	०.७७३	३.८३	५३.१९	०.३६९
७१	मकवानपुर	मनहरी गापा	०.४६७	०.४००	६५.८५	०.६८१	३.६०	५८.४६	०.३७५
७२	धादिङ	गजुरी गापा	०.४६६	०.३९२	७१.७०	०.७७८	३.३१	४९.७३	०.३३१
७३	नुवाकोट	पञ्चकन्या गापा	०.४६६	०.३६३	७२.१२	०.७८५	३.६७	५१.६१	०.३५५
७४	रामेछाप	खाँडादेवी गापा	०.४६५	०.३४५	७४.७१	०.८२९	३.६३	५१.४७	०.३५३
७५	नुवाकोट	किस्पाङ गापा	०.४६४	०.४०१	७२.३५	०.७८९	३.३०	४५.१९	०.३१५
७६	धादिङ	नेत्रावती डबजोड गापा	०.४६४	०.३४०	७४.२०	०.८२०	३.७४	५१.९५	०.३६०
७७	रसुवा	उत्तरगया गापा	०.४६३	०.३८४	६९.४२	०.७४०	३.७७	४८.४६	०.३४९
७८	धादिङ	थाक्रे गापा	०.४६१	०.३७८	६७.४१	०.७०७	३.६१	५६.२३	०.३६८
७९	काभ्रेपलान्चोक	खानीखोला गापा	०.४६१	०.४२९	६७.९४	०.७१६	२.९६	५१.५९	०.३१९
८०	नुवाकोट	ककनी गापा	०.४६०	०.३५२	७३.२४	०.८०४	३.४८	५१.०१	०.३४४
८१	काभ्रेपलान्चोक	भुम्लु गापा	०.४६०	०.३६९	७१.९०	०.७८२	३.५४	४८.०४	०.३३७
८२	मकवानपुर	बागमती गापा (मकवानपुर)	०.४५९	०.४३५	७१.१५	०.७६९	२.७०	४६.३१	०.२८९
८३	दोलखा	तामाकोसी गापा	०.४५६	०.३२९	६९.६७	०.७४५	३.९६	५६.९७	०.३६८
८४	धादिङ	गङ्गाजमुना गापा	०.४५४	०.३७३	७१.०७	०.७६८	३.२७	४८.८८	०.३२६
८५	नुवाकोट	बेलकोटगढी नपा	०.४५४	०.३३६	७०.४०	०.७५७	३.८५	५२.९८	०.३६९
८६	नुवाकोट	सूर्यगढी गापा	०.४५३	०.४०४	७०.९९	०.७६६	३.०७	४४.११	०.३००
८७	ललितपुर	कोन्ज्योसोम गापा	०.४५३	०.३९७	६५.७३	०.६७९	३.४९	५०.७८	०.३४४
८८	सिन्धुपाल्चोक	भोटेकोसी गापा	०.४५३	०.४०१	६८.१२	०.७१९	३.११	५०.२४	०.३२३
८९	काभ्रेपलान्चोक	तेमाल गापा	०.४५२	०.३३९	६९.४४	०.७४१	३.७९	५३.२९	०.३६७
९०	सिन्धुपाल्चोक	ईन्द्रावती गापा	०.४५२	०.३९०	६९.७०	०.७४५	३.१८	४७.४७	०.३१७

अन्तिम २९ स्थानीय तहका स्थानीय तहको मानव विकास सूचकाङ्क

क्र.सं.	जिल्ला	स्थानीय तहको नाम	मानव विकास सूचकाङ्क	आय सूचकाङ्क	औसत आयु	आयु सूचकाङ्क	विद्यालयमा रहने औसत अवधि	वयस्क साक्षरता दर	शैक्षिक सूचकाङ्क
९१	नुवाकोट	तादी गापा	०.४५२	०.४१४	७३.२३	०.८०४	२.८५	४०.२३	०.२७६
९२	सिन्धुपाल्चोक	मेलम्ची नपा	०.४५१	०.३७६	६८.०३	०.७१७	३.४३	५०.३५	०.३३९
९३	सिन्धुली	सुनकोसी गापा (सिन्धुली)	०.४५१	०.३५७	६९.२५	०.७३८	३.६३	५०.२१	०.३४९
९४	दोलखा	शैलुङ्ग गापा	०.४५०	०.३६२	७१.९०	०.७८२	३.२४	४८.३६	०.३२३
९५	मकवानपुर	बकैया गापा	०.४५०	०.४३५	६८.९८	०.७३३	२.६६	४५.८९	०.२८५
९६	धादिङ	ज्वालामूखी गापा	०.४५०	०.३३०	७३.३४	०.८०६	३.४७	५०.५८	०.३४२
९७	सिन्धुपाल्चोक	जुगल गापा	०.४४६	०.४३७	७५.८०	०.८४७	२.३९	३५.९२	०.२३९
९८	सिन्धुली	तीनपाटन गापा	०.४४१	०.३१०	७०.३५	०.७५६	३.६९	५४.८७	०.३६७
९९	रामेछाप	दोरम्बा गापा	०.४३८	०.४००	६८.२२	०.७२०	३.११	४१.०३	०.२९२
१००	दोलखा	मेलुङ्ग गापा	०.४३७	०.३३८	६९.११	०.७३५	३.४६	४९.१९	०.३३७
१०१	काभ्रेपलान्चोक	महाभारत गापा	०.४३६	०.३९१	६८.३६	०.७२३	२.७४	४७.१२	०.२९३
१०२	नुवाकोट	शिवपुरी गापा	०.४३४	०.३२४	६९.९९	०.७५०	३.४२	४९.५२	०.३३६
१०३	दोलखा	त्रिगु गापा	०.४३४	०.३८७	६६.९२	०.६९९	२.७९	४९.२९	०.३०३
१०४	धादिङ	खनियाबास गापा	०.४३२	०.३५६	६९.२३	०.७३७	३.०८	४६.२३	०.३०८
१०५	सिन्धुली	फिक्कल गापा	०.४३१	०.३१४	७२.६४	०.७९४	३.२२	४८.००	०.३२१
१०६	दोलखा	गौरीशङ्कर गापा	०.४३१	०.३५९	६८.६०	०.७२७	२.८९	४९.००	०.३०७
१०७	नुवाकोट	तारकेश्वर गापा	०.४२६	०.३६८	६६.२५	०.६८७	३.१४	४४.४१	०.३०५
१०८	नुवाकोट	दुप्चेश्वर गापा	०.४२५	०.५०५	६७.२२	०.७०४	२.०८	३३.६८	०.२१६
१०९	रसुवा	आमाछोदिङ्मो गापा	०.४२३	०.४५६	६६.५३	०.६९२	२.५५	३३.६२	०.२३९
११०	सिन्धुपाल्चोक	हेलम्बु गापा	०.४२०	०.३६५	६८.४६	०.७२४	२.८८	४०.८९	०.२८०
१११	सिन्धुली	दुधौली नपा	०.४१८	०.२९१	७०.९०	०.७६५	३.३६	४७.७९	०.३२७
११२	सिन्धुली	हरिहरपुरगढी गापा	०.४१६	०.३८२	६९.६८	०.७४५	२.३१	४१.६६	०.२५३
११३	सिन्धुली	मरिण गापा	०.४१६	०.३६४	६७.६१	०.७१०	२.६९	४२.९६	०.२७८
११४	मकवानपुर	कैलाश गापा	०.४१६	०.४०५	६८.९७	०.७३३	२.१६	४०.७२	०.२४२
११५	मकवानपुर	राक्सिराङ्ग गापा	०.४१६	०.३५३	७०.२७	०.७५५	२.४०	४५.९२	०.२७१
११६	रसुवा	नौकुण्ड गापा	०.४१४	०.४५२	७३.०१	०.८००	२.११	२७.४१	०.१९६
११७	सिन्धुली	घ्याङलेख गापा	०.४१२	०.३७७	६८.८५	०.७३१	२.४९	३८.७६	०.२५४

क्र.सं.	जिल्ला	स्थानीय तहको नाम	मानव विकास सूचकाङ्क	आय सूचकाङ्क	औसत आयु	आयु सूचकाङ्क	विद्यालयमा रहने औसत अवधि	वयस्क साक्षरता दर	शैक्षिक सूचकाङ्क
११८	सिन्धुपाल्चोक	पाँचपोखरी थाडपाल गापा	०.४१०	०.३९०	७०.६१	०.७६०	२.३८	३३.९८	०.२३२
११९	धादिङ	रुवी भ्याली गापा	०.३९८	०.४१९	६८.९२	०.७३२	१.९८	३२.०७	०.२०६

स्रोत: प्रदेश नीति तथा योजना आयोग, प्रदेश नं. ३

अनुसूची ७८ स्थानीय जनप्रतिनिधिहरूको लैङ्गिक अवस्था

पहिलो ३० स्थानीय तहका स्थानीय तहमा जनप्रतिनिधिहरूको लैङ्गिक अवस्था

क्र. सं.	स्थानीय तहको नाम	महिला		पुरुष		जम्मा	
		सङ्ख्या	प्रतिशत	सङ्ख्या	प्रतिशत	सङ्ख्या	प्रतिशत
१	ईन्द्रसरोवर गापा	१७	५१.५२	१६	४८.४८	३३	१००.००
२	घ्याङलेख गापा	१७	५१.५२	१६	४८.४८	३३	१००.००
३	नेत्रावती डबजोड गापा	१७	५१.५२	१६	४८.४८	३३	१००.००
४	दक्षिणकाली नपा	२७	५०.००	२७	५०.००	५४	१००.००
५	तामाकोसी गापा	२१	४८.८४	२२	५१.१६	४३	१००.००
६	उत्तरगया गापा	१६	४८.४८	१७	५१.५२	३३	१००.००
७	सुनापती गापा	१६	४८.४८	१७	५१.५२	३३	१००.००
८	चन्द्रागिरी नपा	४१	४८.२४	४४	५१.७६	८५	१००.००
९	बुढानिलकण्ठ नपा	३६	४८.००	३९	५२.००	७५	१००.००
१०	ककनी गापा	२३	४७.९२	२५	५२.०८	४८	१००.००
११	मकवानपुरगढी गापा	२३	४७.९२	२५	५२.०८	४८	१००.००
१२	गजुरी गापा	२३	४७.९२	२५	५२.०८	४८	१००.००
१३	तारकेश्वर नपा	३१	४७.६९	३४	५२.३१	६५	१००.००
१४	टोखा नपा	३१	४७.६९	३४	५२.३१	६५	१००.००
१५	तादी गापा	१८	४७.३७	२०	५२.६३	३८	१००.००
१६	महाङ्काल गापा	१८	४७.३७	२०	५२.६३	३८	१००.००
१७	गोकुलगङ्गा गापा	१८	४७.३७	२०	५२.६३	३८	१००.००
१८	म्यागड गापा	१८	४७.३७	२०	५२.६३	३८	१००.००
१९	राप्ती नपा	३५	४७.३०	३९	५२.७०	७४	१००.००
२०	माडी नपा	२६	४७.२७	२९	५२.७३	५५	१००.००
२१	चाँगुनारायण नपा	२६	४७.२७	२९	५२.७३	५५	१००.००
२२	भीमफेदी गापा	२५	४७.१७	२८	५२.८३	५३	१००.००
२३	मनहरी गापा	२५	४७.१७	२८	५२.८३	५३	१००.००
२४	कोन्ज्योसोम गापा	१५	४६.८८	१७	५३.१२	३२	१००.००
२५	नागार्जुन नपा	२८	४६.६७	३२	५३.३३	६०	१००.००
२६	महालक्ष्मी नपा	२८	४६.६७	३२	५३.३३	६०	१००.००
२७	खैरहनी नपा	३५	४६.६७	४०	५३.३३	७५	१००.००

क्र. सं.	स्थानीय तहको नाम	महिला		पुरुष		जम्मा	
		सङ्ख्या	प्रतिशत	सङ्ख्या	प्रतिशत	सङ्ख्या	प्रतिशत
२८	गङ्गाजमुना गापा	२०	४६.५१	२३	५३.४९	४३	१००.००
२९	मेलुङ्ग गापा	२०	४६.५१	२३	५३.४९	४३	१००.००
३०	सिद्धलेक गापा	२०	४६.५१	२३	५३.४९	४३	१००.००
औसत		७१४	४७.७९	७८०	५२.२१	१४९४	१००.००

दोश्रो ३० स्थानीय तहका स्थानीय तहमा जनप्रतिनिधिहरूको लैङ्गिक अवस्था

क्र. सं.	स्थानीय तहको नाम	महिला		पुरुष		जम्मा	
		सङ्ख्या	प्रतिशत	सङ्ख्या	प्रतिशत	सङ्ख्या	प्रतिशत
३१	थाक्रे गापा	२९	४६.०३	३४	५३.९७	६३	१००.००
३२	तारकेश्वर गापा	१७	४५.९५	२०	५४.०५	३७	१००.००
३३	नौकुण्ड गापा	१७	४५.९५	२०	५४.०५	३७	१००.००
३४	रुवी भ्याली गापा	१७	४५.९५	२०	५४.०५	३७	१००.००
३५	गल्छी गापा	२२	४५.८३	२६	५४.१७	४८	१००.००
३६	शिवपुरी गापा	२२	४५.८३	२६	५४.१७	४८	१००.००
३७	बलेफी गापा	२२	४५.८३	२६	५४.१७	४८	१००.००
३८	पाँचपोखरी थाङपाल गापा	२२	४५.८३	२६	५४.१७	४८	१००.००
३९	सूर्यविनायक नपा	२७	४५.७६	३२	५४.२४	५९	१००.००
४०	खनियाबास गापा	१५	४५.४५	१८	५४.५५	३३	१००.००
४१	सूर्यगढी गापा	१५	४५.४५	१८	५४.५५	३३	१००.००
४२	कागेश्वरी मनोहरा नपा	२५	४५.४५	३०	५४.५५	५५	१००.००
४३	भोटेकोसी गापा	१५	४५.४५	१८	५४.५५	३३	१००.००
४४	पञ्चकन्या गापा	१५	४५.४५	१८	५४.५५	३३	१००.००
४५	आमाछोदिङ्मो गापा	१५	४५.४५	१८	५४.५५	३३	१००.००
४६	किस्पाङ गापा	१५	४५.४५	१८	५४.५५	३३	१००.००
४७	जिरी नपा	२५	४५.४५	३०	५४.५५	५५	१००.००
४८	बेलकोटगढी नपा	३४	४५.३३	४१	५४.६७	७५	१००.००
४९	पाँचखाल नपा	३४	४५.३३	४१	५४.६७	७५	१००.००
५०	कालिका नपा	२९	४५.३१	३५	५४.६९	६४	१००.००
५१	चौरीदेउराली गापा	२४	४५.२८	२९	५४.७२	५३	१००.००

क्र. सं.	स्थानीय तहको नाम	महिला		पुरुष		जम्मा	
		सङ्ख्या	प्रतिशत	सङ्ख्या	प्रतिशत	सङ्ख्या	प्रतिशत
५२	खाँडादेवी गापा	२४	४५.२८	२९	५४.७२	५३	१००.००
५३	हेलम्बु गापा	१९	४५.२४	२३	५४.७६	४२	१००.००
५४	भुम्लु गापा	२६	४४.८३	३२	५५.१७	५८	१००.००
५५	लिखु गापा	१७	४४.७४	२१	५५.२६	३८	१००.००
५६	फिक्कल गापा	१७	४४.७४	२१	५५.२६	३८	१००.००
५७	बेथानचोक गापा	१७	४४.७४	२१	५५.२६	३८	१००.००
५८	त्रिपुरासुन्दरी गापा (सिन्धुपाल्चोक)	१७	४४.७४	२१	५५.२६	३८	१००.००
५९	रत्ननगर नपा	४०	४४.४४	५०	५५.५६	९०	१००.००
६०	जुगल गापा	१९	४४.१९	२४	५५.८१	४३	१००.००
औसत		६५२	४५.३४	७८६	५४.६६	१४३८	१००.००

तेश्रो ३० स्थानीय तहका स्थानीय तहमा जनप्रतिनिधिहरूको लैङ्गिक अवस्था

क्र. सं.	स्थानीय तहको नाम	महिला		पुरुष		जम्मा	
		सङ्ख्या	प्रतिशत	सङ्ख्या	प्रतिशत	सङ्ख्या	प्रतिशत
६१	मरिण गापा	१९	४४.१९	२४	५५.८१	४३	१००.००
६२	सुनकोसी गापा (सिन्धुली)	१९	४४.१९	२४	५५.८१	४३	१००.००
६३	लिसङ्खु पाखर गापा	१९	४४.१९	२४	५५.८१	४३	१००.००
६४	बागमती गापा (ललितपुर)	१९	४४.१९	२४	५५.८१	४३	१००.००
६५	सुनकोसी गापा (सिन्धुपाल्चोक)	१९	४४.१९	२४	५५.८१	४३	१००.००
६६	दोरम्बा गापा	१९	४४.१९	२४	५५.८१	४३	१००.००
६७	लिखु तामाकोसी गापा	१९	४४.१९	२४	५५.८१	४३	१००.००
६८	उमाकुण्ड गापा	१९	४४.१९	२४	५५.८१	४३	१००.००
६९	त्रिपुरासुन्दरी गापा (धादिङ)	१९	४४.१९	२४	५५.८१	४३	१००.००
७०	ज्वालामूखी गापा	१९	४४.१९	२४	५५.८१	४३	१००.००
७१	गोलन्जर गापा	१९	४४.१९	२४	५५.८१	४३	१००.००
७२	रोशी गापा	३०	४४.१२	३८	५५.८८	६८	१००.००
७३	बकैया गापा	३०	४४.१२	३८	५५.८८	६८	१००.००
७४	कीर्तिपुर नपा	२६	४४.०७	३३	५५.९३	५९	१००.००
७५	मेलम्ची नपा	३३	४४.००	४२	५६.००	७५	१००.००

क्र. सं.	स्थानीय तहको नाम	महिला		पुरुष		जम्मा	
		सङ्ख्या	प्रतिशत	सङ्ख्या	प्रतिशत	सङ्ख्या	प्रतिशत
७६	हेटौडा उमनपा	४६	४३.८१	५९	५६.१९	१०५	१००.००
७७	चौतारा साँगाचोकगढी नपा	३५	४३.७५	४५	५६.२५	८०	१००.००
७८	दुधौली नपा	३५	४३.७५	४५	५६.२५	८०	१००.००
७९	कालिका गापा	१४	४३.७५	१८	५६.२५	३२	१००.००
८०	महाभारत गापा	२१	४३.७५	२७	५६.२५	४८	१००.००
८१	हरिहरपुरगढी गापा	२१	४३.७५	२७	५६.२५	४८	१००.००
८२	शैलुङ्ग गापा	२१	४३.७५	२७	५६.२५	४८	१००.००
८३	बाह्रविसे नपा	२४	४३.६४	३१	५६.३६	५५	१००.००
८४	गोकर्णेश्वर नपा	२४	४३.६४	३१	५६.३६	५५	१००.००
८५	रामेछाप नपा	२४	४३.६४	३१	५६.३६	५५	१००.००
८६	धुनीवेशी नपा	२४	४३.६४	३१	५६.३६	५५	१००.००
८७	राक्सिराङ्ग गापा	२३	४३.४०	३०	५६.६०	५३	१००.००
८८	बागमती गापा (मकवानपुर)	२३	४३.४०	३०	५६.६०	५३	१००.००
८९	मध्यपुर थिमी नपा	२३	४३.४०	३०	५६.६०	५३	१००.००
९०	गौरीशङ्कर गापा	२३	४३.४०	३०	५६.६०	५३	१००.००
औसत		७०९	४३.८७	९०७	५६.१३	१६१६	१००.००

अन्तिम २९ स्थानीय तहका स्थानीय तहमा जनप्रतिनिधिहरूको लैङ्गिक अवस्था

क्र. सं.	स्थानीय तहको नाम	महिला		पुरुष		जम्मा	
		सङ्ख्या	प्रतिशत	सङ्ख्या	प्रतिशत	सङ्ख्या	प्रतिशत
९१	कालिन्चोक गापा	२३	४३.४०	३०	५६.६०	५३	१००.००
९२	कैलाश गापा	२५	४३.१०	३३	५६.९०	५८	१००.००
९३	नमोबुद्ध नपा	२८	४३.०८	३७	५६.९२	६५	१००.००
९४	बनेपा नपा	३४	४३.०४	४५	५६.९६	७९	१००.००
९५	तीनपाटन गापा	२७	४२.८६	३६	५७.१४	६३	१००.००
९६	दुप्चेधर गापा	१८	४२.८६	२४	५७.१४	४२	१००.००
९७	मण्डनदेउपुर नपा	३०	४२.८६	४०	५७.१४	७०	१००.००
९८	ईच्छाकामना गापा	१८	४२.८६	२४	५७.१४	४२	१००.००
९९	खानीखोला गापा	१८	४२.८६	२४	५७.१४	४२	१००.००

क्र. सं.	स्थानीय तहको नाम	महिला		पुरुष		जम्मा	
		सङ्ख्या	प्रतिशत	सङ्ख्या	प्रतिशत	सङ्ख्या	प्रतिशत
१००	विदुर नपा	३२	४२.६७	४३	५७.३३	७५	१००.००
१०१	भीमेश्वर नपा	२३	४२.५९	३१	५७.४१	५४	१००.००
१०२	भरतपुर मनपा	६६	४२.५८	८९	५७.४२	१५५	१००.००
१०३	काठमाण्डौ मनपा	७१	४२.५१	९६	५७.४९	१६७	१००.००
१०४	मन्थली नपा	३४	४२.५०	४६	५७.५०	८०	१००.००
१०५	गोदावरी नपा	३४	४२.५०	४६	५७.५०	८०	१००.००
१०६	कमलामाई नपा	३४	४२.५०	४६	५७.५०	८०	१००.००
१०७	तेमाल गापा	२२	४२.३१	३०	५७.६९	५२	१००.००
१०८	बेनीघाट रोराङ्ग गापा	२४	४२.११	३३	५७.८९	५७	१००.००
१०९	पनौती नपा	२९	४२.०३	४०	५७.९७	६९	१००.००
११०	ईन्द्रावती गापा	२८	४१.७९	३९	५८.२१	६७	१००.००
१११	निलकण्ठ नपा	३३	४१.७७	४६	५८.२३	७९	१००.००
११२	वैतेश्वर गापा	२०	४१.६७	२८	५८.३३	४८	१००.००
११३	विगु गापा	२०	४१.६७	२८	५८.३३	४८	१००.००
११४	शङ्करापुर नपा	२२	४१.५१	३१	५८.४९	५३	१००.००
११५	थाहा नपा	२९	४१.४३	४१	५८.५७	७०	१००.००
११६	गोसाईकुण्ड गापा	१४	४१.१८	२०	५८.८२	३४	१००.००
११७	धुलिखेल नपा	२८	४१.१८	४०	५८.८२	६८	१००.००
११८	भक्तपुर नपा	२०	३९.२२	३१	६०.७८	५१	१००.००
११९	ललितपुर मनपा	५६	३८.८९	८८	६१.११	१४४	१००.००
औसत		८६०	४२.०५	११८५	५७.९५	२०४५	१००.००

स्रोत: निर्वाचन आयोग, २०७४

अनुसूची ७९ स्थानीय तहको कार्यालय भवनको अवस्था

क्र. सं.	जिल्ला	स्थानीय तहको नाम	कार्यपालिकाको कार्यालय सञ्चालन	वडा सङ्ख्या	वडा कार्यालय सञ्चालन	
					आफ्नै/सरकारी भवनमा	भाडाको भवनमा
१	दोलखा	गौरीशङ्कर गापा	भाडाको भवनमा	९	०	९
२	दोलखा	विगु गापा	सरकारी र भाडाको भवनमा	८	४	४
३	दोलखा	कालिन्चोक गापा	आफ्नै/सरकारी भवनमा	९	७	२
४	दोलखा	वैतेश्वर गापा	भाडाको भवनमा	८	५	३
५	दोलखा	जिरी नपा	आफ्नै/सरकारी भवनमा	९	४	५
६	दोलखा	तामाकोसी गापा	सरकारी र भाडाको भवनमा	७	६	१
७	दोलखा	मेलुङ्ग गापा	भाडाको भवनमा	७	१	६
८	दोलखा	शैलुङ्ग गापा	भाडाको भवनमा	८	२	६
९	दोलखा	भीमेश्वर नपा	आफ्नै/सरकारी भवनमा	९	२	७
१०	सिन्धुपाल्चोक	भोटेकोसी गापा	भाडाको भवनमा	५	४	१
११	सिन्धुपाल्चोक	जुगल गापा	भाडाको भवनमा	७	५	२
१२	सिन्धुपाल्चोक	पाँचपोखरी थाङपाल गापा	भाडाको भवनमा	८	४	४
१३	सिन्धुपाल्चोक	हेलम्बु गापा	भाडाको भवनमा	७	१	६
१४	सिन्धुपाल्चोक	मेलम्ची नपा	सरकारी र भाडाको भवनमा	१३	१२	१
१५	सिन्धुपाल्चोक	ईन्द्रावती गापा	सरकारी र भाडाको भवनमा	१२	५	७
१६	सिन्धुपाल्चोक	चौतारा साँगाचोकगढी नपा	सरकारी र भाडाको भवनमा	१४	८	६
१७	सिन्धुपाल्चोक	बलेफी गापा	भाडाको भवनमा	८	१	७
१८	सिन्धुपाल्चोक	बाह्रविसे नपा	आफ्नै/सरकारी भवनमा	९	१	८
१९	सिन्धुपाल्चोक	त्रिपुरासुन्दरी गापा (सिन्धुपाल्चोक)	आफ्नै/सरकारी भवनमा	६	४	२
२०	सिन्धुपाल्चोक	लिसङ्खु पाखर गापा	भाडाको भवनमा	७	६	१
२१	सिन्धुपाल्चोक	सुनकोसी गापा (सिन्धुपाल्चोक)	भाडाको भवनमा	७	६	१
२२	रसुवा	गोसाईकुण्ड गापा	सरकारी र भाडाको भवनमा	६	५	१
२३	रसुवा	आमाछोदिङ्मो गापा	आफ्नै/सरकारी भवनमा	५	२	३
२४	रसुवा	उत्तरगया गापा	भाडाको भवनमा	५	२	३

क्र. सं.	जिल्ला	स्थानीय तहको नाम	कार्यपालिकाको कार्यालय सञ्चालन	वडा सङ्ख्या	वडा कार्यालय सञ्चालन	
					आफ्नै/सरकारी भवनमा	भाडाको भवनमा
२५	रसुवा	कालिका गापा	आफ्नै/सरकारी भवनमा	५	०	५
२६	रसुवा	नौकुण्ड गापा	भाडाको भवनमा	६	२	४
२७	धादिङ	रुवी भ्याली गापा	भाडाको भवनमा	६	४	२
२८	धादिङ	खनियाबास गापा	सरकारी र भाडाको भवनमा	५	३	२
२९	धादिङ	गङ्गाजमुना गापा	आफ्नै/सरकारी भवनमा	७	५	२
३०	धादिङ	त्रिपुरासुन्दरी गापा (धादिङ)	आफ्नै/सरकारी भवनमा	७	६	१
३१	धादिङ	नेत्रावती डबजोड गापा	भाडाको भवनमा	५	४	१
३२	धादिङ	निलकण्ठ नपा	आफ्नै/सरकारी भवनमा	१४	५	९
३३	धादिङ	ज्वालामूखी गापा	भाडाको भवनमा	७	३	४
३४	धादिङ	सिद्धलेक गापा	आफ्नै/सरकारी भवनमा	७	४	३
३५	धादिङ	बेनीघाट रोराङ्ग गापा	भाडाको भवनमा	१०	४	६
३६	धादिङ	गजुरी गापा	आफ्नै/सरकारी भवनमा	८	३	५
३७	धादिङ	गल्छी गापा	भाडाको भवनमा	८	३	५
३८	धादिङ	थाक्रे गापा	भाडाको भवनमा	११	४	७
३९	धादिङ	धुनीवेशी नपा	भाडाको भवनमा	९	२	७
४०	नुवाकोट	दुप्लेध्वर गापा	भाडाको भवनमा	७	१	६
४१	नुवाकोट	तादी गापा	सरकारी र भाडाको भवनमा	६	३	३
४२	नुवाकोट	सूर्यगढी गापा	आफ्नै/सरकारी भवनमा	५	२	३
४३	नुवाकोट	विदुर नपा	आफ्नै/सरकारी भवनमा	१३	६	७
४४	नुवाकोट	किस्पाड गापा	आफ्नै/सरकारी भवनमा	५	४	१
४५	नुवाकोट	म्यागड गापा	आफ्नै/सरकारी भवनमा	६	२	४
४६	नुवाकोट	तारकेध्वर गापा	भाडाको भवनमा	६	१	५
४७	नुवाकोट	बेलकोटगढी नपा	आफ्नै/सरकारी भवनमा	१३	४	९
४८	नुवाकोट	लिखु गापा	भाडाको भवनमा	६	१	५
४९	नुवाकोट	पञ्चकन्या गापा	सरकारी र भाडाको भवनमा	५	२	३
५०	नुवाकोट	शिवपुरी गापा	भाडाको भवनमा	८	२	६
५१	नुवाकोट	ककनी गापा	भाडाको भवनमा	८	१	७
५२	काठमाण्डौ	शङ्करपुर नपा	भाडाको भवनमा	९	६	३

क्र. सं.	जिल्ला	स्थानीय तहको नाम	कार्यपालिकाको कार्यालय सञ्चालन	वडा सङ्ख्या	वडा कार्यालय सञ्चालन	
					आफ्नै/सरकारी भवनमा	भाडाको भवनमा
५३	काठमाण्डौ	कागेश्वरी मनोहरा नपा	भाडाको भवनमा	९	६	३
५४	काठमाण्डौ	गोकर्णेश्वर नपा	भाडाको भवनमा	९	४	५
५५	काठमाण्डौ	बुढानिलकण्ठ नपा	भाडाको भवनमा	१३	१०	३
५६	काठमाण्डौ	टोखा नपा	आफ्नै/सरकारी भवनमा	११	६	५
५७	काठमाण्डौ	तारकेश्वर नपा	आफ्नै/सरकारी भवनमा	११	११	०
५८	काठमाण्डौ	नागार्जुन नपा	भाडाको भवनमा	१०	३	७
५९	काठमाण्डौ	काठमाण्डौ मनपा	सरकारी र भाडाको भवनमा	३२	१८	१४
६०	काठमाण्डौ	कीर्तिपुर नपा	सरकारी र भाडाको भवनमा	१०	१०	०
६१	काठमाण्डौ	चन्द्रागिरी नपा	भाडाको भवनमा	१५	१०	५
६२	काठमाण्डौ	दक्षिणकाली नपा	सरकारी र भाडाको भवनमा	९	६	३
६३	भक्तपुर	चाँगुनारायण नपा	भाडाको भवनमा	९	८	१
६४	भक्तपुर	भक्तपुर नपा	आफ्नै/सरकारी भवनमा	१०	१०	०
६५	भक्तपुर	मध्यपुर थिमी नपा	सरकारी र भाडाको भवनमा	९	३	६
६६	भक्तपुर	सूर्यविनायक नपा	भाडाको भवनमा	१०	८	२
६७	ललितपुर	महालक्ष्मी नपा	भाडाको भवनमा	१०	५	५
६८	ललितपुर	ललितपुर मनपा	आफ्नै/सरकारी भवनमा	२९	२५	४
६९	ललितपुर	गोदावरी नपा	भाडाको भवनमा	१४	१२	२
७०	ललितपुर	कोन्ज्योसोम गापा	भाडाको भवनमा	५	५	०
७१	ललितपुर	महाङ्काल गापा	सरकारी र भाडाको भवनमा	६	६	०
७२	ललितपुर	बागमती गापा (ललितपुर)	सरकारी र भाडाको भवनमा	७	७	०
७३	काभ्रेपलान्चोक	चौरीदेउराली गापा	आफ्नै/सरकारी भवनमा	९	७	२
७४	काभ्रेपलान्चोक	भुम्लु गापा	आफ्नै/सरकारी भवनमा	१०	३	७
७५	काभ्रेपलान्चोक	मण्डनदेउपुर नपा	भाडाको भवनमा	१२	५	७
७६	काभ्रेपलान्चोक	बनेपा नपा	आफ्नै/सरकारी भवनमा	१४	९	५
७७	काभ्रेपलान्चोक	धुलिखेल नपा	भाडाको भवनमा	१२	६	६
७८	काभ्रेपलान्चोक	पाँचखाल नपा	आफ्नै/सरकारी भवनमा	१३	११	२
७९	काभ्रेपलान्चोक	तेमाल गापा	आफ्नै/सरकारी भवनमा	९	१	८
८०	काभ्रेपलान्चोक	नमोबुद्ध नपा	आफ्नै/सरकारी भवनमा	११	८	३

क्र. सं.	जिल्ला	स्थानीय तहको नाम	कार्यपालिकाको कार्यालय सञ्चालन	वडा सङ्ख्या	वडा कार्यालय सञ्चालन	
					आफ्नै/सरकारी भवनमा	भाडाको भवनमा
८१	काभ्रेपलान्चोक	पनौती नपा	आफ्नै/सरकारी भवनमा	१२	१२	०
८२	काभ्रेपलान्चोक	बेथानचोक गापा	भाडाको भवनमा	६	६	०
८३	काभ्रेपलान्चोक	रोशी गापा	भाडाको भवनमा	१२	३	९
८४	काभ्रेपलान्चोक	महाभारत गापा	भाडाको भवनमा	८	२	६
८५	काभ्रेपलान्चोक	खानीखोला गापा	सरकारी र भाडाको भवनमा	७	३	४
८६	रामेछाप	उमाकुण्ड गापा	भाडाको भवनमा	७	६	१
८७	रामेछाप	गोकुलगङ्गा गापा	आफ्नै/सरकारी भवनमा	६	३	३
८८	रामेछाप	लिखु तामाकोसी गापा	भाडाको भवनमा	७	५	२
८९	रामेछाप	रामेछाप नपा	सरकारी र भाडाको भवनमा	९	९	०
९०	रामेछाप	मन्थली नपा	आफ्नै/सरकारी भवनमा	१४	६	८
९१	रामेछाप	खाँडादेवी गापा	आफ्नै/सरकारी भवनमा	९	७	२
९२	रामेछाप	दोरम्बा गापा	सरकारी र भाडाको भवनमा	७	३	४
९३	रामेछाप	सुनापती गापा	आफ्नै/सरकारी भवनमा	५	३	२
९४	सिन्धुली	दुधौली नपा	भाडाको भवनमा	१४	६	८
९५	सिन्धुली	फिक्कल गापा	आफ्नै/सरकारी भवनमा	६	१	५
९६	सिन्धुली	तीनपाटन गापा	भाडाको भवनमा	११	४	७
९७	सिन्धुली	गोलन्जर गापा	भाडाको भवनमा	७	७	०
९८	सिन्धुली	कमलामाई नपा	आफ्नै/सरकारी भवनमा	१४	८	६
९९	सिन्धुली	सुनकोसी गापा (सिन्धुली)	आफ्नै/सरकारी भवनमा	७	४	३
१००	सिन्धुली	घ्याङलेख गापा	भाडाको भवनमा	५	५	०
१०१	सिन्धुली	मरिण गापा	भाडाको भवनमा	७	०	७
१०२	सिन्धुली	हरिहरपुरगढी गापा	आफ्नै/सरकारी भवनमा	८	१	७
१०३	मकवानपुर	ईन्द्रसरोबर गापा	आफ्नै/सरकारी भवनमा	५	५	०
१०४	मकवानपुर	थाहा नपा	आफ्नै/सरकारी भवनमा	१२	८	४
१०५	मकवानपुर	कैलाश गापा	आफ्नै/सरकारी भवनमा	१०	८	२
१०६	मकवानपुर	राक्सिराङ्ग गापा	आफ्नै/सरकारी भवनमा	९	९	०
१०७	मकवानपुर	मनहरी गापा	भाडाको भवनमा	९	२	७

क्र. सं.	जिल्ला	स्थानीय तहको नाम	कार्यपालिकाको कार्यालय सञ्चालन	वडा सङ्ख्या	वडा कार्यालय सञ्चालन	
					आफ्नै/सरकारी भवनमा	भाडाको भवनमा
१०८	मकवानपुर	हेटौडा उमनपा	आफ्नै/सरकारी भवनमा	१९	११	८
१०९	मकवानपुर	भीमफेदी गापा	भाडाको भवनमा	९	७	२
११०	मकवानपुर	मकवानपुरगढी गापा	आफ्नै/सरकारी भवनमा	८	३	५
१११	मकवानपुर	बकैया गापा	सरकारी र भाडाको भवनमा	१२	१	११
११२	मकवानपुर	बागमती गापा (मकवानपुर)	आफ्नै/सरकारी भवनमा	९	३	६
११३	चितवन	राप्ती नपा	सरकारी र भाडाको भवनमा	१३	५	८
११४	चितवन	कालिका नपा	भाडाको भवनमा	११	७	४
११५	चितवन	ईच्छाकामना गापा	आफ्नै/सरकारी भवनमा	७	६	१
११६	चितवन	भरतपुर मनपा	आफ्नै/सरकारी भवनमा	२९	२६	३
११७	चितवन	रत्ननगर नपा	आफ्नै/सरकारी भवनमा	१६	८	८
११८	चितवन	खैरहनी नपा	आफ्नै/सरकारी भवनमा	१३	७	६
११९	चितवन	माडी नपा	सरकारी र भाडाको भवनमा	९	३	६
जम्मा				११२१	६३०	४९१

स्रोत: स्थानीय तहबाट संकलित विवरणमा आधारित

अनुसूची ८० स्थानीय तहमा टेलिफोन सुविधाको अवस्था

क्र. सं.	जिल्ला	स्थानीय तहको नाम	कार्यपालिकाको कार्यालयमा टेलिफोन छ छैन	वडा सङ्ख्या	टेलिफोन सुविधा भएको वडा कार्यालय सङ्ख्या
१	दोलखा	गौरीशङ्कर गापा	छ	९	१
२	दोलखा	विगु गापा	छ	८	०
३	दोलखा	कालिन्चोक गापा	छ	९	०
४	दोलखा	वैतेश्वर गापा	छैन	८	२
५	दोलखा	जिरी नपा	छ	९	१
६	दोलखा	तामाकोसी गापा	छैन	७	०
७	दोलखा	मेलुङ्ग गापा	छैन	७	०
८	दोलखा	शैलुङ्ग गापा	छ	८	०
९	दोलखा	भीमेश्वर नपा	छ	९	९
१०	सिन्धुपाल्चोक	भोटेकोसी गापा	छ	५	०
११	सिन्धुपाल्चोक	जुगल गापा	छ	७	०
१२	सिन्धुपाल्चोक	पाँचपोखरी थाङपाल गापा	छ	८	८
१३	सिन्धुपाल्चोक	हेलम्बु गापा	छैन	७	०
१४	सिन्धुपाल्चोक	मेलम्ची नपा	छ	१३	१
१५	सिन्धुपाल्चोक	ईन्द्रावती गापा	छ	१२	०
१६	सिन्धुपाल्चोक	चौतारा साँगाचोकगढी नपा	छ	१४	१
१७	सिन्धुपाल्चोक	बलेफी गापा	छ	८	४
१८	सिन्धुपाल्चोक	बाह्रविसे नपा	छ	९	१
१९	सिन्धुपाल्चोक	त्रिपुरासुन्दरी गापा (सिन्धुपाल्चोक)	छ	६	०
२०	सिन्धुपाल्चोक	लिसङ्खु पाखर गापा	छ	७	०
२१	सिन्धुपाल्चोक	सुनकोसी गापा (सिन्धुपाल्चोक)	छ	७	१
२२	रसुवा	गोसाईकुण्ड गापा	छ	६	३
२३	रसुवा	आमाछोदिङ्मो गापा	छैन	५	०
२४	रसुवा	उत्तरगया गापा	छैन	५	०
२५	रसुवा	कालिका गापा	छ	५	३
२६	रसुवा	नौकुण्ड गापा	छ	६	०
२७	धादिङ	रुवी भ्याली गापा	छैन	६	०
२८	धादिङ	खनियावास गापा	छैन	५	०

क्र. सं.	जिल्ला	स्थानीय तहको नाम	कार्यपालिकाको कार्यालयमा टेलिफोन छ छैन	वडा सङ्ख्या	टेलिफोन सुविधा भएको वडा कार्यालय सङ्ख्या
२९	धादिङ	गङ्गाजमुना गापा	छैन	७	०
३०	धादिङ	त्रिपुरासुन्दरी गापा (धादिङ)	छ	७	०
३१	धादिङ	नेत्रावती डबजोड गापा	छैन	५	०
३२	धादिङ	निलकण्ठ नपा	छ	१४	०
३३	धादिङ	ज्वालामूखी गापा	छैन	७	०
३४	धादिङ	सिद्धलेक गापा	छैन	७	०
३५	धादिङ	बेनीघाट रोराङ्ग गापा	छ	१०	३
३६	धादिङ	गजुरी गापा	छैन	८	१
३७	धादिङ	गल्छी गापा	छ	८	२
३८	धादिङ	थाक्रे गापा	छ	११	३
३९	धादिङ	धुनीबेंशी नपा	छ	९	२
४०	नुवाकोट	दुप्चेखर गापा	छैन	७	०
४१	नुवाकोट	तादी गापा	छ	६	०
४२	नुवाकोट	सूर्यगढी गापा	छ	५	०
४३	नुवाकोट	विदुर नपा	छ	१३	१३
४४	नुवाकोट	किरुपाङ गापा	छैन	५	०
४५	नुवाकोट	म्यागड गापा	छैन	६	०
४६	नुवाकोट	तारकेश्वर गापा	छ	६	६
४७	नुवाकोट	बेलकोटगढी नपा	छैन	१३	०
४८	नुवाकोट	लिखु गापा	छ	६	६
४९	नुवाकोट	पञ्चकन्या गापा	छैन	५	०
५०	नुवाकोट	शिवपुरी गापा	छ	८	१
५१	नुवाकोट	ककनी गापा	छ	८	०
५२	काठमाण्डौ	शङ्करपुर नपा	छ	९	७
५३	काठमाण्डौ	कार्गेश्वरी मनोहरा नपा	छ	९	९
५४	काठमाण्डौ	गोकर्णेश्वर नपा	छ	९	८
५५	काठमाण्डौ	बुढानिलकण्ठ नपा	छ	१३	१३
५६	काठमाण्डौ	टोखा नपा	छ	११	११
५७	काठमाण्डौ	तारकेश्वर नपा	छ	११	०

क्र. सं.	जिल्ला	स्थानीय तहको नाम	कार्यपालिकाको कार्यालयमा टेलिफोन छ छैन	वडा सङ्ख्या	टेलिफोन सुविधा भएको वडा कार्यालय सङ्ख्या
५८	काठमाण्डौं	नागार्जुन नपा	छ	१०	१०
५९	काठमाण्डौं	काठमाण्डौं मनपा	छ	३२	३२
६०	काठमाण्डौं	कीर्तिपुर नपा	छ	१०	१०
६१	काठमाण्डौं	चन्द्रागिरी नपा	छ	१५	१५
६२	काठमाण्डौं	दक्षिणकाली नपा	छ	९	९
६३	भक्तपुर	चाँगुनारायण नपा	छ	९	९
६४	भक्तपुर	भक्तपुर नपा	छ	१०	१०
६५	भक्तपुर	मध्यपुर थिमी नपा	छ	९	९
६६	भक्तपुर	सूर्यविनायक नपा	छ	१०	१०
६७	ललितपुर	महालक्ष्मी नपा	छ	१०	१०
६८	ललितपुर	ललितपुर मनपा	छ	२९	२९
६९	ललितपुर	गोदावरी नपा	छ	१४	१४
७०	ललितपुर	कोन्ज्योसोम गापा	छैन	५	०
७१	ललितपुर	महाङ्काल गापा	छ	६	०
७२	ललितपुर	बागमती गापा (ललितपुर)	छैन	७	०
७३	काभ्रेपलान्चोक	चौरीदेउराली गापा	छैन	९	०
७४	काभ्रेपलान्चोक	भुम्लु गापा	छैन	१०	०
७५	काभ्रेपलान्चोक	मण्डनदेउपुर नपा	छ	१२	१
७६	काभ्रेपलान्चोक	बनेपा नपा	छ	१४	१४
७७	काभ्रेपलान्चोक	धुलिखेल नपा	छ	१२	१२
७८	काभ्रेपलान्चोक	पाँचखाल नपा	छ	१३	१३
७९	काभ्रेपलान्चोक	तेमाल गापा	छ	९	०
८०	काभ्रेपलान्चोक	नमोबुद्ध नपा	छ	११	२
८१	काभ्रेपलान्चोक	पनौती नपा	छ	१२	१२
८२	काभ्रेपलान्चोक	बेथानचोक गापा	छ	६	२
८३	काभ्रेपलान्चोक	रोशी गापा	छैन	१२	०
८४	काभ्रेपलान्चोक	महाभारत गापा	छैन	८	०
८५	काभ्रेपलान्चोक	खानीखोला गापा	छैन	७	०
८६	रामेछाप	उमाकुण्ड गापा	छ	७	०

क्र. सं.	जिल्ला	स्थानीय तहको नाम	कार्यपालिकाको कार्यालयमा टेलिफोन छ छैन	वडा सङ्ख्या	टेलिफोन सुविधा भएको वडा कार्यालय सङ्ख्या
८७	रामेछाप	गोकुलगङ्गा गापा	छैन	६	०
८८	रामेछाप	लिखु तामाकोसी गापा	छैन	७	०
८९	रामेछाप	रामेछाप नपा	छ	९	१
९०	रामेछाप	मन्थली नपा	छ	१४	५
९१	रामेछाप	खाँडादेवी गापा	छ	९	०
९२	रामेछाप	दोरम्बा गापा	छैन	७	०
९३	रामेछाप	सुनापती गापा	छैन	५	०
९४	सिन्धुली	दुधौली नपा	छ	१४	१
९५	सिन्धुली	फिक्कल गापा	छैन	६	०
९६	सिन्धुली	तीनपाटन गापा	छैन	११	०
९७	सिन्धुली	गोलन्जर गापा	छ	७	०
९८	सिन्धुली	कमलामाई नपा	छ	१४	५
९९	सिन्धुली	सुनकोसी गापा (सिन्धुली)	छैन	७	०
१००	सिन्धुली	घ्याङलेख गापा	छैन	५	०
१०१	सिन्धुली	मरिण गापा	छैन	७	०
१०२	सिन्धुली	हरिहरपुरगढी गापा	छैन	८	०
१०३	मकवानपुर	ईन्द्रसरोवर गापा	छैन	५	०
१०४	मकवानपुर	थाहा नपा	छ	१२	०
१०५	मकवानपुर	कैलाश गापा	छैन	१०	०
१०६	मकवानपुर	राक्सिराङ्ग गापा	छैन	९	०
१०७	मकवानपुर	मनहरी गापा	छ	९	९
१०८	मकवानपुर	हेटौडा उमनपा	छ	१९	१९
१०९	मकवानपुर	भीमफेदी गापा	छ	९	२
११०	मकवानपुर	मकवानपुरगढी गापा	छैन	८	०
१११	मकवानपुर	बकैया गापा	छैन	१२	२
११२	मकवानपुर	बाग्मती गापा (मकवानपुर)	छ	९	२
११३	चितवन	रासी नपा	छ	१३	८
११४	चितवन	कालिका नपा	छ	११	११
११५	चितवन	ईच्छाकामना गापा	छ	७	३

क्र. सं.	जिल्ला	स्थानीय तहको नाम	कार्यपालिकाको कार्यालयमा टेलिफोन छ छैन	वडा सङ्ख्या	टेलिफोन सुविधा भएको वडा कार्यालय सङ्ख्या
११६	चितवन	भरतपुर मनपा	छ	२९	२६
११७	चितवन	रत्ननगर नपा	छ	१६	१६
११८	चितवन	खैरहनी नपा	छ	१३	८
११९	चितवन	माडी नपा	छ	९	०
जम्मा				११२१	४६१

स्रोत: स्थानीय तहबाट संकलित विवरणमा आधारित

अनुसूची ८१ स्थानीय इमेल र इन्टरनेट सुविधाको अवस्था

क्र. सं.	जिल्ला	स्थानीय तहको नाम	कार्यपालिकाको कार्यालयमा इमेल र इन्टरनेट छ छैन	वडा सङ्ख्या	इमेल र इन्टरनेट भएको वडा कार्यालय सङ्ख्या
१	दोलखा	गौरीशङ्कर गापा	छ	९	२
२	दोलखा	विगु गापा	छ	८	०
३	दोलखा	कालिन्चोक गापा	छ	९	४
४	दोलखा	वैतेधर गापा	छ	८	८
५	दोलखा	जिरी नपा	छ	९	९
६	दोलखा	तामाकोसी गापा	छ	७	७
७	दोलखा	मेलुङ्ग गापा	छ	७	३
८	दोलखा	शैलुङ्ग गापा	छ	८	६
९	दोलखा	भीमेश्वर नपा	छ	९	९
१०	सिन्धुपाल्चोक	भोटेकोसी गापा	छ	५	३
११	सिन्धुपाल्चोक	जुगल गापा	छ	७	६
१२	सिन्धुपाल्चोक	पाँचपोखरी थाडपाल गापा	छ	८	३
१३	सिन्धुपाल्चोक	हेलम्बु गापा	छ	७	७
१४	सिन्धुपाल्चोक	मेलम्ची नपा	छ	१३	१३
१५	सिन्धुपाल्चोक	ईन्द्रावती गापा	छ	१२	०
१६	सिन्धुपाल्चोक	चौतारा साँगाचोकगढी नपा	छ	१४	१४
१७	सिन्धुपाल्चोक	बलेफी गापा	छ	८	५
१८	सिन्धुपाल्चोक	बाह्रविसे नपा	छ	९	५
१९	सिन्धुपाल्चोक	त्रिपुरासुन्दरी गापा (सिन्धुपाल्चोक)	छ	६	०
२०	सिन्धुपाल्चोक	लिसङ्खु पाखर गापा	छ	७	५
२१	सिन्धुपाल्चोक	सुनकोसी गापा (सिन्धुपाल्चोक)	छ	७	३
२२	रसुवा	गोसाईकुण्ड गापा	छ	६	१
२३	रसुवा	आमाछोदिङ्मो गापा	छ	५	०
२४	रसुवा	उत्तरगया गापा	छ	५	४
२५	रसुवा	कालिका गापा	छ	५	५
२६	रसुवा	नौकुण्ड गापा	छैन	६	०
२७	धादिङ	रुवी भ्याली गापा	छैन	६	०

क्र. सं.	जिल्ला	स्थानीय तहको नाम	कार्यपालिकाको कार्यालयमा इमेल र इन्टरनेट छ छैन	वडा सङ्ख्या	इमेल र इन्टरनेट भएको वडा कार्यालय सङ्ख्या
२८	धादिङ	खनियाबास गापा	छ	५	३
२९	धादिङ	गङ्गाजमुना गापा	छ	७	३
३०	धादिङ	त्रिपुरासुन्दरी गापा (धादिङ)	छ	७	६
३१	धादिङ	नेत्रावती डवजोड गापा	छ	५	५
३२	धादिङ	निलकण्ठ नपा	छ	१४	१४
३३	धादिङ	ज्वालामूखी गापा	छ	७	७
३४	धादिङ	सिद्धलेक गापा	छ	७	७
३५	धादिङ	बेनीघाट रोराङ्ग गापा	छ	१०	३
३६	धादिङ	गजुरी गापा	छ	८	३
३७	धादिङ	गल्छी गापा	छ	८	३
३८	धादिङ	थाक्रे गापा	छ	११	९
३९	धादिङ	धुनीबेशी नपा	छ	९	६
४०	नुवाकोट	दुप्चेश्वर गापा	छ	७	७
४१	नुवाकोट	तादी गापा	छ	६	६
४२	नुवाकोट	सूर्यगढी गापा	छ	५	५
४३	नुवाकोट	विदुर नपा	छ	१३	१३
४४	नुवाकोट	किस्पाङ गापा	छ	५	१
४५	नुवाकोट	म्यागड गापा	छ	६	१
४६	नुवाकोट	तारकेश्वर गापा	छ	६	६
४७	नुवाकोट	बेलकोटगढी नपा	छ	१३	८
४८	नुवाकोट	लिखु गापा	छ	६	६
४९	नुवाकोट	पञ्चकन्या गापा	छ	५	२
५०	नुवाकोट	शिवपुरी गापा	छ	८	०
५१	नुवाकोट	ककनी गापा	छ	८	२
५२	काठमाण्डौ	शङ्करापुर नपा	छ	९	९
५३	काठमाण्डौ	कागेश्वरी मनोहरा नपा	छ	९	९
५४	काठमाण्डौ	गोकर्णेश्वर नपा	छ	९	९
५५	काठमाण्डौ	बुढानिलकण्ठ नपा	छ	१३	१३
५६	काठमाण्डौ	टोखा नपा	छ	११	११

क्र. सं.	जिल्ला	स्थानीय तहको नाम	कार्यपालिकाको कार्यालयमा इमेल र इन्टरनेट छ छैन	वडा सङ्ख्या	इमेल र इन्टरनेट भएको वडा कार्यालय सङ्ख्या
५७	काठमाण्डौ	तारकेश्वर नपा	छ	११	११
५८	काठमाण्डौ	नागार्जुन नपा	छ	१०	१०
५९	काठमाण्डौ	काठमाण्डौ मनपा	छ	३२	३२
६०	काठमाण्डौ	कीर्तिपुर नपा	छ	१०	१०
६१	काठमाण्डौ	चन्द्रागिरी नपा	छ	१५	१५
६२	काठमाण्डौ	दक्षिणकाली नपा	छ	९	९
६३	भक्तपुर	चाँगुनारायण नपा	छ	९	९
६४	भक्तपुर	भक्तपुर नपा	छ	१०	१०
६५	भक्तपुर	मध्यपुर थिमी नपा	छ	९	९
६६	भक्तपुर	सूर्यविनायक नपा	छ	१०	१०
६७	ललितपुर	महालक्ष्मी नपा	छ	१०	९
६८	ललितपुर	ललितपुर मनपा	छ	२९	२९
६९	ललितपुर	गोदावरी नपा	छ	१४	१४
७०	ललितपुर	कोन्ज्योसोम गापा	छ	५	०
७१	ललितपुर	महाङ्काल गापा	छ	६	६
७२	ललितपुर	बागमती गापा (ललितपुर)	छ	७	२
७३	काभ्रेपलान्चोक	चौरीदेउराली गापा	छ	९	२
७४	काभ्रेपलान्चोक	भुम्लु गापा	छ	१०	०
७५	काभ्रेपलान्चोक	मण्डनदेउपुर नपा	छ	१२	१२
७६	काभ्रेपलान्चोक	बनेपा नपा	छ	१४	१४
७७	काभ्रेपलान्चोक	धुलिखेल नपा	छ	१२	१२
७८	काभ्रेपलान्चोक	पाँचखाल नपा	छ	१३	३
७९	काभ्रेपलान्चोक	तेमाल गापा	छ	९	९
८०	काभ्रेपलान्चोक	नमोबुद्ध नपा	छ	११	११
८१	काभ्रेपलान्चोक	पनौती नपा	छ	१२	१२
८२	काभ्रेपलान्चोक	बेथानचोक गापा	छ	६	०
८३	काभ्रेपलान्चोक	रोशी गापा	छ	१२	६
८४	काभ्रेपलान्चोक	महाभारत गापा	छैन	८	०
८५	काभ्रेपलान्चोक	खानीखोला गापा	छैन	७	०

क्र. सं.	जिल्ला	स्थानीय तहको नाम	कार्यपालिकाको कार्यालयमा इमेल र इन्टरनेट छ छैन	वडा सङ्ख्या	इमेल र इन्टरनेट भएको वडा कार्यालय सङ्ख्या
८६	रामेछाप	उमाकुण्ड गापा	छ	७	०
८७	रामेछाप	गोकुलगङ्गा गापा	छ	६	०
८८	रामेछाप	लिखु तामाकोसी गापा	छ	७	५
८९	रामेछाप	रामेछाप नपा	छ	९	१
९०	रामेछाप	मन्थली नपा	छ	१४	५
९१	रामेछाप	खाँडादेवी गापा	छ	९	०
९२	रामेछाप	दोरम्बा गापा	छ	७	२
९३	रामेछाप	सुनापती गापा	छैन	५	०
९४	सिन्धुली	दुधौली नपा	छ	१४	१३
९५	सिन्धुली	फिक्कल गापा	छ	६	०
९६	सिन्धुली	तीनपाटन गापा	छ	११	११
९७	सिन्धुली	गोलन्जर गापा	छ	७	०
९८	सिन्धुली	कमलामाई नपा	छ	१४	७
९९	सिन्धुली	सुनकोसी गापा (सिन्धुली)	छ	७	७
१००	सिन्धुली	घ्याङलेख गापा	छ	५	५
१०१	सिन्धुली	मरिण गापा	छ	७	७
१०२	सिन्धुली	हरिहरपुरगढी गापा	छ	८	८
१०३	मकवानपुर	ईन्द्रसरोवर गापा	छ	५	५
१०४	मकवानपुर	थाहा नपा	छ	१२	१२
१०५	मकवानपुर	कैलाश गापा	छ	१०	५
१०६	मकवानपुर	राक्सिराङ्ग गापा	छ	९	०
१०७	मकवानपुर	मनहरी गापा	छ	९	९
१०८	मकवानपुर	हेटौडा उमनपा	छ	१९	१९
१०९	मकवानपुर	भीमफेदी गापा	छ	९	३
११०	मकवानपुर	मकवानपुरगढी गापा	छ	८	५
१११	मकवानपुर	बकैया गापा	छ	१२	२
११२	मकवानपुर	बाग्मती गापा (मकवानपुर)	छ	९	३
११३	चितवन	राप्ती नपा	छ	१३	८
११४	चितवन	कालिका नपा	छ	११	११

क्र. सं.	जिल्ला	स्थानीय तहको नाम	कार्यपालिकाको कार्यालयमा इमेल र इन्टरनेट छु छैन	वडा सङ्ख्या	इमेल र इन्टरनेट भएको वडा कार्यालय सङ्ख्या
११५	चितवन	ईच्छाकामना गापा	छ	७	३
११६	चितवन	भरतपुर मनपा	छ	२९	२९
११७	चितवन	रत्ननगर नपा	छ	१६	१६
११८	चितवन	खैरहनी नपा	छ	१३	१३
११९	चितवन	माडी नपा	छ	९	९
जम्मा				११२१	७८८

स्रोत: स्थानीय तहबाट संकलित विवरणमा आधारित



प्रदेश ३, नेपाल जनघनत्व

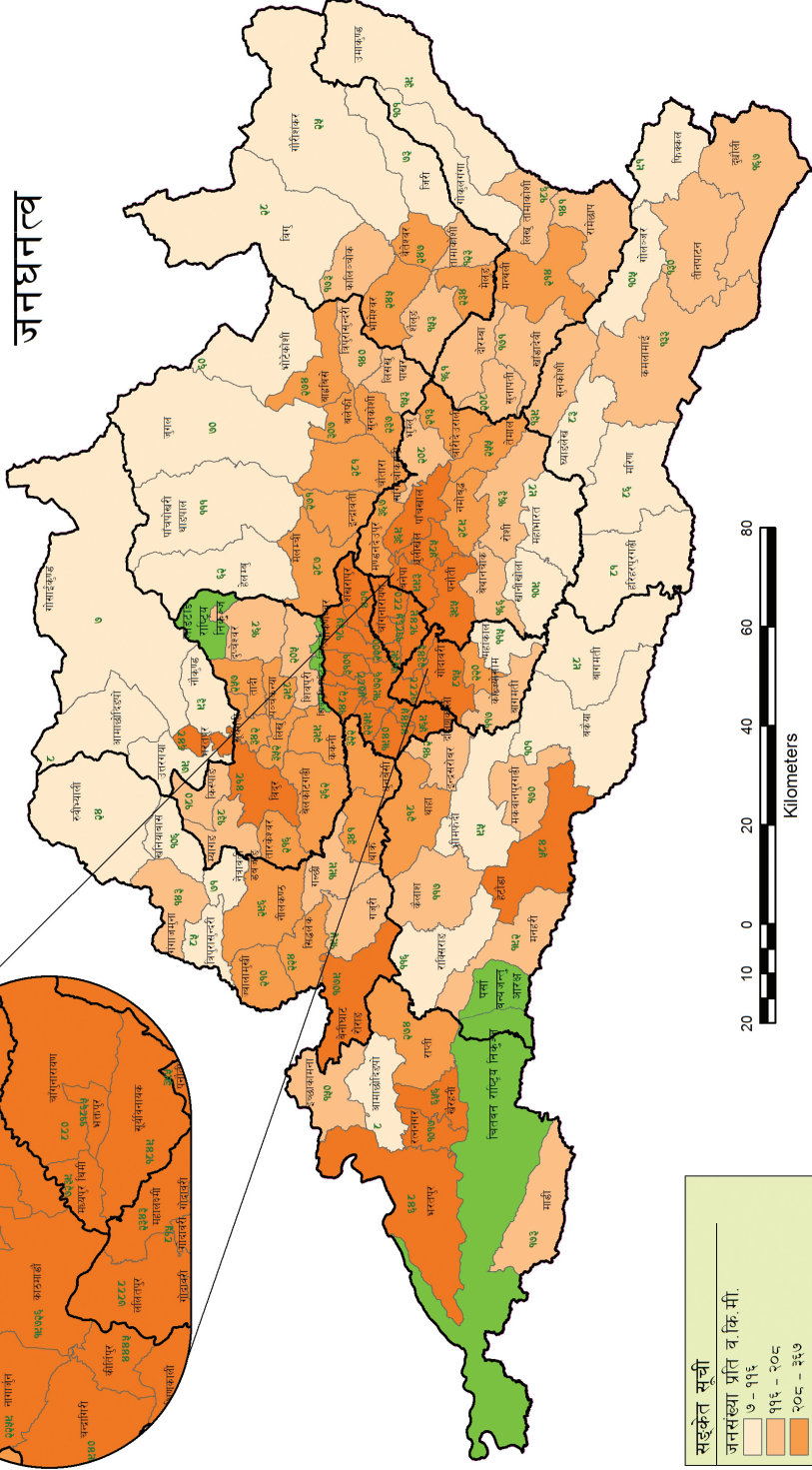
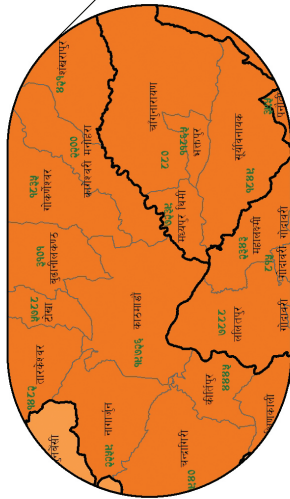

सङ्केत सूची	
जनसंख्या प्रति व. कि.मी.	
७ - ११६	(Lightest Yellow)
११६ - २०८	(Light Yellow)
२०८ - ३६७	(Orange)
३६७ - १९७६६	(Dark Orange)
राष्ट्रिय निकुञ्ज तथा संरक्षण क्षेत्र	(Green)

